W. JUNK

Bibliographia Botanica

(2) AQ.B

T III
B.a. N XIV
(2) ~~Folleg~~
AQ.B
X51955
22101314145

Bibliographia Botanica.

W. Junk

Verlag und Antiquariat für Botanik.
Botanical Publisher and Antiquarian Bookseller.
Editeur et Librairie ancienne Botanique.

Berlin W. 15

Kurfürstendamm 201.

1909.

All orders from the Catologue to be sent to

H. GREVEL & CO.,

Foreign Booksellers,

33, King Street, Covent Garden, London, W.C.

☛ **Bestellungen direct an mich!**
☛ **Forward your orders directly to me!**
☛ **Envoyez vos commandes directement à moi!**

Telegr.-Adresse: Buchhandlung Junk, Berlin.
Telephon: Amt Charlottenburg, 1276.
Postscheck-Conto: Berlin Nr. 411.
Bank-Conto: Nationalbank für Deutschland.
English Cheques accepted.

Von diesem Cataloge sind auch Exemplare in Leinenband gebunden und auf Schreibpapier abgezogen. Preis 1 Mark.

Copies of this catalogue printed on fine paper and in cloth binding 1 s. (25 cents).

Prix des exemplaires tirés sur papier fort et reliés en toile: fr. 1.25.

Ich erwerbe Botanische Arbeiten für meinen Verlag. Für mein Antiquariat kaufe und tausche ich Ihre eigenen Werke und Doubletten; ich besitze über 100 000 — hier nicht verzeichnete — botanische Abhandlungen etc.

J'achète ou j'accepte en échange vos publications ou vos doubles. J'ai en magasin plus de 100 000 ouvrages botaniques qui ne sont pas mentionnés ici.

I buy or exchange your own works as well as your duplicata. I possess more than 100 000 botanical works not listed here.

WELLCOME HISTORICAL MEDICAL LIBRARY

INHALT.

[Table of Contents. — Table des Matières.]

Pagina

Vorwort. Préface II
Junk's wissenschaftl. Tätigkeit . . XVI
Acta [Zeitschriften. — Periodicals. — Publications Périodiques] . . 1
Historia [et Biographiae et Bibliographia] 15
Auctores Ante-Linnaeani . . 20
C. a Linnaeus 31
Scripta Miscellanea [Opera collecta, Nomina Plantarum, Epistolae et Effigies Botanicorum etc.] . . 34
Horti [et Musea] Botanici . . . 36
Systema 37
Elementa [Lehr- u. Hand-Bücher. — Textbooks, Handbooks. — Eléments, Traités] 38
Iconographiae 42
Phanerogamae [Systema] . . . 47
Gramineae, Cyperaceae, Juncaceae 53
Orchideae 62
G. Rosa 68
Cryptogamae.
I: Scripta miscellanea . . . 74
II: Cryptogamae vasculares [Filices. Equisetaceae. Lycopodiaceae] 77
III: Musci [Musci frondosi. Sphagnaceae. Hepaticae] . . . 81
IV: Fungi 88
V: Lichenes 105
VI: Algae [et Characeae]. . . 111
VII: Desmidiaceae et Diatomaceae 121
Anatomia et Physiologia . . 127
Cecidia 129
Teratologia 152
Pathologia 155
Geographia Plantarum. Florae.
I: **Scripta miscellanea** . . 165
II: **Circumnavigationes orbis terrarum** 167
III: **Europa** 169

Pagina

IV: Europa contralis [Germania, Helvetia, Austro-Hungaria praeter provinc. Balcan., Batavia, Belgia] 170
V: Britannia 179
VI: Gallia 182
VII: Hispania et Lusitania 186
VIII: Italia 187
IX: Paeninsula Balcanica [et insulae Archipelagi] 189
X: Rossia [Europaea] . . 191
XI: Scandinavia [Dania, Norvegia, Suecia] . . 194

Asia.

XII: Asia media [Afghanistan, Altai, Baical, Pamir, Tibet, Turkestan] 196
XIII: Asia occidentalis [Asia minor, Cyprus, Caucasus, Syria, Persia, Arabia] 197
XIV: Asia orientalis [Japonia, China, Cochinchina, Siam, Malacca] . . . 200
XV: India. 202
XVI: Sibiria 205
XVII: Archipelagus Indicus . 206
XVIII: **Australia et Oceania** . 209
XIX: **Africa** 213

America.

XX: America septentrionalis 219
XXI: America centralis [et insulae] 222
XXII: Amerika meridionalis . 224
XXIII: **Regiones Arcticae** . . 231
Plantae Oeconomicae.
I: Agricultura et Plantae utiles 233
II: Plantae Hortenses 243
III: Plantae Silvestres [Arbores] 248
IV: Plantae Pomiferae 257
V: Vitis Vinifera. 262
VI: Plantae Officinales [et Venenatae] 264
Supplementum 268

Die botanische Literatur vom bibliographischen Standpunkte.

Wenn ich das folgende Verzeichnis — vielleicht unbescheiden — eine botanische Bibliographie nenne, so geschieht dies aus dem Grunde, um gleich von vornherein zu betonen, daß ich neben dem geschäftlichen Ziele, welches ganz außer acht zu lassen mir nicht vergönnt ist, und unabhängig davon ein ideales mir eher schädliches verfolge, nämlich meine Zusammenstellung über das Niveau eines Verkauf-Kataloges zu dem eines Literaturverzeichnisses zu heben, also nicht nur jene Werke anzuführen, die der Zufall des Alltags in meinen Besitz brachte oder deren leichte Beschaffbarkeit mir bekannt ist. Vielmehr geht mein Streben dahin, die Erfahrung eines Viertel-Jahrhunderts, welches lediglich der Beschäftigung mit naturwissenschaftlicher Literatur gewidmet war, der Allgemeinheit nutzbar zu machen, und die Resultate einer Arbeit, welcher ich mich stets mit starker Liebe zum Buche gewidmet habe, und eine Zahl von Erkenntnissen, die größtenteils bisher nicht veröffentlicht oder nur an verstreuten und wenig bekannten Quellen zugänglich waren, den Forschern und Liebhabern der 'scientia amabilis' vorzulegen. Es braucht, scheint mir, nicht betont zu werden, welche Wichtigkeit ein solches Nachschlagewerk für jeden hat, der auf das Studium und daher auf die Kenntnis der bisher erschienenen Literatur angewiesen ist. Der Spezialbuchhändler, welcher täglich eine Zahl von Anfragen zu beantworten hat, besitzt den besten Einblick, welche Mängel in dieser Beziehung obwalten.

Trotzdem also selbstverständlich, wie jeder Erfahrene sofort erkennen wird, nur ein Teil der hier verzeichneten Bücher vorrätig oder sofort lieferbar sein kann, möchte ich meiner Bibliographie doch auch den Charakter eines Antiquar-Kataloges gewahrt wissen. Denn der eben genannte Nachteil ist geringer als es erscheint, weil in Betracht gezogen werden muß, daß die sonst in Bücher-Katalogen angezeigten Werke gewöhnlich auch nur in einem Exemplare auf Lager, daher schon für den zweiten Besteller so gut wie nicht vorhanden sind und eventuell von neuem beschafft werden müssen. Auch wechselt in einem lebhaften Geschäft der Bestand fortwährend, und vieles hier nicht als antiqnarisch Verzeichnete trifft täglich ein. Weiter wird dieser Nachteil aufgehoben, wenn der Antiquar die Fähigkeit besitzt (welche durch langjährige Uebung erworben zu haben ich mir schmeichle), ein vergriffenes Buch auf richtige Weise und an der richtigen Stelle zu suchen. Ich habe zu diesem Zwecke nicht nur meine Verbindungen in jedem Lande, ich habe auch vor 6 Jahren ein monatliches Bücher-Suchblatt gegründet, das an alle Antiquare versandt wird, und dessen Erfolge meine Ansicht bestätigen, daß mit Ausnahme der Rarissima und Unica ein jedes Werk gefunden werden kann. Freilich nicht von heute auf morgen. Aber mehr als anderswo gilt beim seltenen Buche der Satz von den zweierlei Preisen, von dem teuren, den der zahlen muß, welcher Eile hat, und dem billigen, der den erwartet, der warten kann.

In meine Bibliographie fanden — ausgewählt aus der überwältigenden Menge — jene Bücher Aufnahme, die die Standard-Werke der Botanik sind, also solche, deren wissenschaftlicher Wert feststeht — von diesen und von den Zeitschriften-Serien dürften wichtige kaum fehlen —, zweitens alle Publikationen, die sich durch Umfang oder schöne Ausstattung auszeichnen — deren Zusammenstellung ist schon mehr arbiträr —, endlich bibliographisch interessante Werke, bei deren Aufnahme irgend eine Vollständigkeit natürlich nicht angestrebt werden konnte. Ein Hauptgewicht legte ich auf die beigefügten Notizen. Der Gesamtpreis der aufgeführten Werke — also jene Summe, die derjenige ausgeben müßte, der heute eine nach obigen Grundsätzen

vollständige botanische Bibliothek zusammenstellen wollte — ist ca. 300000 Mark; die jetzige Jahresproduktion der Botanik beträgt im Gesamtpreise ungefähr 10000 Mark.

Von Interesse mögen nun einige zusammenfassende Bemerkungen sein, wobei ich im voraus zugebe, daß es von allen Regeln, welche zu finden ich mich bemühte, Ausnahmen gibt, die mir selbst gut bekannt sind, und daß man vielfach auch über den Zusammenhang von Ursache und Wirkungen anderer Meinung sein kann als ich in den folgenden Ausführungen.

Ich spreche zunächst von den drei — vielleicht etwas willkürlich, weil nirgends streng geschiedenen — Hauptabteilungen der botanischen Literatur: von der historischen bis zu Linné, von der biologischen (anatomischen und physiologischen) — bei welcher ich die Literatur der Dissertationen und Monographien streife — und von der deskriptiven (systematischen und floristischen). Letztere gliedere ich in die Bibliographie der Lehrbücher, der Origiualuntersuchuugen enthaltenden Werke, der Zeitschriften und der Tafelwerke. Zum Schlusse folgen allgemeine Bemerkungen über den Zusammenhang vou Wert und Preis des Buches.

Zur historischen Literatur rechne ich in bibliographischer Hinsicht jedes botanische Buch, welches lediglich vom historischen Standpunkte bewertet wird. Und historischen Wert hat ein Werk, dessen Schätzung nicht auf der Bedeutung seines Inhalts für die Zukunft der wissenschaftlichen Forschung, sondern lediglich auf dessen Bedeutung für die Erkenntnis der Vergangenheit der Wissenschaft beruht. Die Literatur von historischem Werte deckt sich bei der Botanik (und auch bei der Zoologie) in der Hauptsache mit derjenigen, welche als „vor-Linnéisch“ bezeichnet wird, worunter nicht nur jene Werke verstanden werden, welche vor 1753 erschienen sind, sondern überhaupt jene, welche die binäre Nomenclatur noch nicht acceptiert haben. Wie schon aus der letzten Bemerkung ersichtlich, ist diese Literatur in der Hauptsache systematischen resp. floristischen Charakters. War doch das Interesse an Anatomie oder gar Physiologie, das heute das allmächtige ist, damals aus begreiflichen Gründen erst in den Uranfängen, so daß es nur wenig Werke sind (wie die der großen Vorgänger Grew, Lecuwenhoek, Malpighi), welche, da rein biologisch, auch in bibliographischer Hinsicht ihre Unabhängigkeit von dem Auftreten des großen schwedischen Rein-Systematikers gewahrt haben. Diese ganze historische Literatur nun ist in der Botanik sehr umfangreich, größer an Zahl als die in andern naturwissenschaftlichen Disziplinen, selbst als die der Zoologie oder die der exakten Wissenschaften. Sogar die Menge der chemischen Bücher, die bis in die Mitte des 18. Jahrhunderts erschienen sind, ist geringer, trotzdem die Chemie in der Flut- und auch in der Ebbezeit ihrer Vorläuferin, der Alchemie, eine ungeheure Zahl von Druckwerken, großenteils geringeren Umfanges, geschaffen hat, deren Schätzung nur auf ihrer historischen Bedeutung beruhen kann. (Bekanntlich aber ist die Menge von Arbeit, welche die Alchemisten geleistet haben, mit Ausnahme von einigen von ihnen selbst wenig beachteten Zufallsentdeckungen, wertlos für den Fortschritt der Wissenschaft geblieben, und demgemäß ist auch der Preis — das äußere Merkmal der Wertschätzung — dieser Literaturgattung heute kein hoher, wenngleich ein vermutlich vorübergehendes Interesse an der occulten Literatur infolge des Auflebens der Mystik, besonders in Ländern außerhalb Deutschlands, die Nachfrage augenblicklich gehoben hat). — Daß grade die botanische Literatur, deren Produktion — von Zeitschriften abgesehen — heute vergleichsweise keine übermäßige genannt werden kann, von 1450—1700 so umfangreich war, beruht darauf, daß die botanischen Werke dieser Epoche eigentlich nicht botanisch waren, sondern großenteils praktischen Zwecken, und zwar — neben den acker- und gartenbaulichen — praktisch-medizinischen dienten, also das enthielten, was wir heute Pharmakognosie nennen würden. Die ganze Inkunabeln-Literatur der Botanik z. B. — und an den Wiegendrucken partizipierte diese im Gegensatz zu andern Wissenschaften (außer Theologie, Geschichte und Philologie) in nicht geringem Maße — ist fast ausschließlich aus „Kräuterbüchern“ zusammengesetzt, aus Werken, welche die Heilkräfte der Pflanzen lehren. — Es muß hier jedoch eingeschoben werden, daß die Schätzung aller dieser Wiegendrucke und einer großen Zahl von Frühdrucken zwar ebenfalls auf historischer Grundlage basiert, aber nicht auf der der botanischen Geschichte, sondern auf einer geschichtlichen Schätzung, welche vom bibliophilen Standpunkte ausgeht und mit dem Inhalte des Buches wenig zu tun hat. Die Preise dieser Literatur sind daher die weit höheren, die in jenen Gebieten herrschen, welche die Domäne reicher Sammler

sind. Die Kräuterbücher von Brunfels, Fuchs, Gerarde, Macer Floridus, Parkinson, Turner und eine große Zahl anonyme 'Hortus Sanitatis' u. ä. erzielen speziell in englisch sprechenden Ländern jene ungeheuren Preise, die natürlich nicht deren botanischem Inhalt, sondern ihrer Seltenheit, vor allem aber typographischen Aeußerlichkeiten des Buches (wie Drucker, Illustratoren, Ausstattung) oder gar Aeußerlichkeiten des Exemplares (wie Erhaltung, Einband, handschriftliche Widmungen und Zusätze, Vorbesitzer und Lebensschicksale) gelten. Lauter Faktoren, die, so interessant sie sein mögen, nicht in den Rahmen dieser Betrachtung passen, und die man als bibliophile zusammenfaßt. — Aber auch die Nachfrage und der Preis der gesamten andern historischen Literatur der Botanik ist mit dem Aufleben der geschichtlichen Forschung, wie es in den letzten Jahrzehnten eingetreten ist, und wie es sich auch in andern Wissenschaften und in andern Symptomen dokumentiert (Gründungen von historischen Museen, Vereinen, Zeitschriften, von Kongressen usw.), in starkem Steigen begriffen. Ganz speziell gilt dies von denjenigen Werken, in denen ein Fortschritt oder eine Wandlung enthalten ist, wie die der Systemhegründer (Cesalpino und Rivinus). Tourneforts — des bis zu Linné allmächtigen — und Rays Werke sind nur deshalb billig, weil sie in sehr großer Auflage erschienen sind. Dann haben sehr hohe Nachfrage und Preise alle Bücher (wie z. B. die Werke von Cornut, Hernandez, Ligon, Piso, Cateshy und eine Unzahl spätere), die sich mit Amerika beschäftigen, weil die überseeischen Interessenten die zahlungsfähigsten und zahlungswilligsten sind. Dann sind — auch schon nicht ganz aus botanischen Gründen — alle Bücher, die viele Pflanzen darstellende Figuren bringen, wie die von Aldrovandi, Bock, Dalechamps und viele andere, hoch im Preise. Endlich auch alle jene, welche sich mit Garten- oder mit Obstbau beschäftigen, für deren Geschichte jetzt besonderes Interesse besteht (wie Volckamers Buch und die zahlreichen englischen). Nicht in den Rahmen der historischen Wertung paßt die der großen Bücher, die überseeische Floren auf vielen Tafeln illustrieren (wie Rheedes oder Rumpfs Werke), welche, zumal wenn zu ihnen — wie bei den beiden genannten Beispielen — Schlüssel in binärer Nomenclatur erschienen sind, von einem später zu erörternden Standpunkte betrachtet werden müssen. — Für eine große Zahl der botanischen Werke des 15. bis 17. Jahrhunderts ist es charakteristisch, daß sie sehr häufig defekt sind. Es sind das die täglich benutzten Lehr- und Schulbücher und jene Werke, die das medizinische Handwerkzeug der ärztlichen oder der häuslichen Krankenpflege bildeten. Es ist deshalb nicht zu verwundern, daß in diesen gewöhnlich die ersten oder die letzten Seiten, also die am meisten einer unsachgemäßen Behandlung ausgesetzten, fehlen, oder daß Seiten mit besonders interessierenden Abbildungen herausgerissen sind. Ganz speziell gilt dies wieder von den außerordentlich seltenen — da stets in geringer Auflage gedruckten — slavischen botanischen Werken.

Eine neue Aera datiert vom Auftreten des Umwerters aller Werte, von Linné. Speziell beginnt die Revolution in der botanischen Literatur wie gesagt mit dem Jahre 1753, dem Ersterscheinen der 'Species Plantarum'. Linné, der princeps botanicorum, ist die einzige Person, welche auf die botanische Bibliographie einen dauernden Einfluß gewonnen hat, welcher den vielen andereu sachlichen Einflüssen, die Umstände und Zeit hier geübt haben, an Kraft gleichkommt, ja diese an Unmittelbarkeit der Wirkung übertrifft. Ich muß es mir versagen, hier auf die umwälzende Wirkung, welche dieser größte botanische Reformator auf unserem Gebiete gehabt hat, so ausführlich einzugehen, wie es der Bedeutung entspräche, und verweise diesbezüglich auf meine Festschrift „Linné und seine Bedeutung für die Bibliographie". Ein Zeichen für die Wertschätzung Linnés sind schon die ungewöhnlich hohen Preise, welche alle jene von seinen Schriften besitzen, die die Grundlage seiner Forschung enthalten, und dies trotzdem sie in nicht geringer Auflage erschienen sind, und trotzdem heute die wichtigsten unter ihnen in von der Schwedischen Akademie und von mir veranstalteten Neudrucken vorliegen. Die 10. und 12. Auflage seines „Systema", die „Species", die „Mantissae" werden heute drei- bis viermal so hoch bezahlt, als noch vor 20 Jahren, ja sind schon erheblich teurer als wie ich sie im Jahre 1902 in meiner 'Bibliographia Linnaeana' notierte, trotzdem heute doch die Wirkungen der Hausse, die das 200jährige Jubiläum Linnés erzeugt hat, geschwunden sind. Als Linné die binäre Nomenklatur für die Botanik begründete (für die Zoologie, wo er in gleicher Weise wirkte, geschah es 1758) vernichtete er fast den wissenschaftlichen Wert der gesamten botanischen Literatur vor ihm und reduzierte jeden-

falls die Bedeutung einer riesigen Zahl botanischer Bücher auf jene, die sie lediglich vom historischen oder bibliographischen Standpunkt oder als Abbildungswerk besitzen. Die einzigen — bereits genannten — Ausnahmen bilden die an Zahl geringen nichtsystematischen und nichtfloristischen Publikationen, die bis zur Mitte des 18. Jahrhunderts erschienen waren, ferner in gewissem Maße diejenigen ganz wenigen, zu denen später Synonymen-Register nach Linnéischer Nomenklatur erschienen sind. Dieser ungeheure Einfluß hat sich früher noch deutlicher gezeigt als in unseren Tagen, wo gerade der historischen Richtung, wie erwähnt, besondere Aufmerksamkeit geschenkt wird, und mit der Nachfrage nach der vor-Linnéischen Literatur auch die Preise gewachsen und weiter im Steigen begriffen sind. Das künstliche Pflanzensystem (welches Linné übrigens selbst nur einem natürlichen gegenüber als praktischen Notbehelf aufgestellt hatte, um in das Chaos Ordnung zu bringen) ist bekanntlich überwunden, aber Linnés binäre Namengebung wird nicht mehr untergehen. Alle die Werke nun, die vor und zu Lebzeiten Linnés noch eine andere damals gewöhnlich außerordentlich umständliche Nomenklatur angewandt haben, sind für uns ohne eingehendes vergleichendes Studium natürlich unverständlich, daher ihre große Entwertung. Aber damit noch nicht genug. Selbst auf die Literatur nach ihm hat Linné eine tiefe — allerdings entgegengesetzte — Wirkung ausgeübt; eine ganz einzigartige Erscheinung. Bekanntlich herrscht nämlich in unserer Zeit in der botanischen und zoologischen Systematik eine bis zur Spitze getriebene Verschärfung des Prioritätsgesetzes, nach welchem ein jedes Tier und eine jede Pflanze den Namen zu führen hat, den ihnen Linné resp. ihr erster Beschreiber nach Linné in binärer Nomenklatur gegeben hat. Durch die eifrigen Untersuchungen, die gerade gegenwärtig infolge der Anspannung dieses Prinzips angestellt werden, hat es sich nun herausgestellt, daß eine Zahl von Species heute zu unrecht ihren Namen führen, weil schon frühere Autoren kurz nach Linné ihnen einen anderen Namen gegeben haben, der aber bis heute übersehen worden ist. Es wird nun verlangt, daß nicht der jetzt gebräuchliche, sondern der früher gegebene der maßgebende sein soll; und alle diese bis dahin als wertlos angesehenen Werke, deren Autoren zuerst in Linnés Bahnen wandelten, haben nun die allgemeine Aufmerksamkeit. Da jene aber bisher ganz unbeachtet geblieben sind und vermutlich zum großen Teile sogar makuliert wurden, sind sie durchwegs sehr selten, und daher ihre Preissteigerung, die jetzt eingetreten ist, eine einzig dastehende. Eine Anzahl zoologischer Beispiele habe ich in meiner Festschrift aufgeführt (die Dissertation des Jesuitenpaters Poda über die Insekten des Grazer Museums, Moehrings holländische Uebersetzung seiner 'Genera Avium' — das lateinische Original ist fast Makulatur —, der schwedische mit 800 Mark bezahlte Lepidopteren-Atlas von Clerck, den noch vor 30 Jahren der bekannte Microlepidopterologe Zeller „einen Dreck" nannte), auch Wiggers' Flora Holsatica, Ehrharts Beiträge, Walters Flora Caroliniana, Scopolis Werke gehören in diese Gruppe. So hat der Einfluß des großen Linné noch 200 Jahre nach seiner Geburt gewissermaßen vulkanisch gewirkt.

Bibliographisch geringes Interesse bietet unsere zweite Abteilung, die biologische Literatur der Botanik, also die Werke über Anatomie, Physiologie und Embryologie der Pflanzen. An und für sich an Zahl der selbständigen Publikationen gegen die anderer Richtungen zurückstehend, umfaßt sie neben Lehrbüchern hauptsächlich Dissertationen und Monographien. Die Dissertationen-Literatur ist in der Botanik geschätzt, im Gegensatz zu der der exakten Wissenschaften, wo z. B. in der Chemie alle Dissertationen, soweit sie nicht von später berühmt gewordenen Autoren herrühren oder physikalische Chemie oder Geschichte behandeln, buchhändlerisch wertlos sind. Es gibt einige sehr gesuchte und sehr seltene botanische Dissertationen; die von Solereder über Holzstruktur ist die teuerste, die mir überhaupt bekannt ist. — In jener botanischen Literatur, welche in einzelnen Publikationen ausführlich anatomische und physiologische Vorgänge beschreibt und abbildet, in der Monographien-Literatur steht Deutschland weit oben an, ebenso übrigens auch in der — an dieser Stelle miteinbegriffenen — Monographien-Literatur systematischen und pflanzengeographischen Charakters, welche einzelne Arten oder Familien oder bestimmte Florengebiete behandelt. Eine solche lange Reihe prächtiger Monographien wie sie in der 'Botanica' oder 'Zoologica' vereinigt sind, kennt keine ausländische Literatur. Es ist klar, daß derartige Veröffentlichungen, welche nur auf einen kleinen Abnehmerkreis rechnen dürfen und die mit kostspieligen zum Teil kolorierten Tafeln ausgestattet sind, einen hohen Ladenpreis haben müssen. Und es darf zum Ruhme

des von europäischen Bücherkäufern so sehr gehaßten Amerikas gesagt werden, daß viele Monographien noch viel teuerer wären, oder — richtiger gesagt — deren Veröffentlichung überhaupt nicht möglich sein würde, wenn der Verleger nicht in den Bibliotheken der Vereinigten Staaten einen sicheren Abnehmerkreis hätte. Und da der Fortschritt der Wissenschaft zu nicht geringem Teile gerade auf solchen großen Spezialarbeiten basiert, so hat Europa eine überseeische Dankesschuld. Allerdings sind es aber gerade diese Veröffentlichungen, die infolge der Notwendigkeit ihres hohen Preises einerseits und des Umstandes andererseits, daß deren Herausgabe in nichtdeutschen Ländern nur vereinzelt vorkommt, Deutschland den Ruf einbrachten, hohe Bücherpreise zu haben. Daß gerade das Gegenteil der Fall ist, möchte ich in einer kleinen Abschweifung vom Thema beweisen. Kein Land gibt es, wo derartige billige populäre Pfennig-Serien existieren, wie in Deutschland, kein Land, wo auf jedem Gebiete so viel gleichartige Zeitschriften miteinander in Wettbewerb treten und so einen hohen Preis schon aus Konkurrenzgründen nicht zulassen. Eine kurze Durchsicht des folgenden Verzeichnisses nach dieser Richtung ist auch für die wissenschaftliche Literatur überzeugend. Am lehrreichsten sind die Uebersetzungen von deutschen Büchern, welche, da alle Gebühren und zum Teil auch die Herstellung billiger sind, gewiß nicht teuerer zu sein brauchten, als die Originale. Man vergleiche aber in dieser Beziehung die zum Teil ganz gewaltigen Preisunterschiede in den Lehrbüchern von Goebel, Kerner, Sachs, Tubeuf, Solereder, Drude, Grisebach, Schimper und vielen anderen. Andererseits ist mir kein fremdländisches botanisches Buch gegenwärtig, das in der deutschen Uebersetzung nicht billiger wäre. Trotzdem ist natürlich nicht zu leugnen, daß auch in Deutschland wie anderwärts der Preis wissenschaftlicher Bücher in den letzten Jahrzehnten stark in die Höhe gegangen ist. Es hat dies seine guten Gründe. Die Spezial-Literatur von heute hat eigentlich vor wenigen Jahrzehnten noch garnicht existiert. Die ungewöhnliche Spezialisierung nämlich, welche in dieser Zeit in jeder Wissenschaft Platz greifen mußte, hat es bewirkt, daß heute größere und kostspielige Werke über einen so kleinen Ausschnitt eines Zweiges, z. B. über die Systematik einer bestimmten Familie der Infusorien, über eine gewisse Beziehung von niederen Pflanzen zu niederen Tieren, über bestimmte chemische Derivate erscheinen, wie sie früher aus naheliegenden Gründen (mangelnde Einzelkenntnis, Forschungsmöglichkeiten auf allgemeinerem Felde usw.) nicht herauskamen. Wenn damals jemand, wie ein bekannter Berliner Professor, ein zweibändiges Buch über das Gebiß der Schnecken schrieb, so galt das schon als eine ungewöhnliche Spezialisierung. Nun wird natürlich, je spezieller ein Werk ist, der Abnehmerkreis ein um so kleinerer. Früher mußte sich gewiß ein Forscher, der sich mit der ganzen Entwicklungsgeschichte der Pflanzen beschäftigen konnte, ein neues Lehrbuch, das über vegetabilische Embryologie handelte, kaufen; heute wird er es sich überlegen, wenn etwa eine Algen-Familie sein Spezialgebiet ist, sich auch ein noch so Epoche machendes Werk über die Physiologie der Phanerogamen zuzulegen. Je geringer aber der vermutliche Käuferkreis, desto höher muß der Preis des einzelnen Exemplares werden, sonst kommt der Verleger, der ohnedies beim streng wissenschaftlichen Verlag keine Seide spinnt, nicht auf seine Kosten. Daher das Steigen der Preise. Natürlich kommen auch noch andere wichtige Ursachen hinzu, wie erhöhte Kosten für Rohmaterialien und Druck, höhere Honorare, höhere Löhne, höhere Ansprüche, die an die äußere Ausstattung vorzüglich an die Abbildungen gestellt werden, unzureichende Kaufkraft der öffentlichen Bibliotheken, deren Dotierung mit den Verhältnissen nicht fortschritt

Die dritte Abteilung ist die Literatur der beschreibenden (der systematischen und floristischen) Botanik. Diese ist im Verhältnis zu den eben behandelten Richtungen die umfangreichste. Die Menge der seit dem Auftreten Linnés gedruckten Werke über systematische und pflanzengeographische Botanik ist auch größer als die der andern Zweige der Naturwissenschaften, trotzdem z. B. die Zahl der bekannten Species der Tierwelt eine erheblich höhere als die der Pflanzen-Arten ist. Das hängt damit zusammen, daß die Botanik immer eine weit größere Zahl von Anhängern besaß, als die Zoologie oder gar die jetzt recht vernachlässigte Mineralogie. Nicht nur die — allerdings immer relativ geringere — Zahl von Forschern, nicht nur die sehr große Zahl von Amateuren und Sammlern, auch alle die Vielen, welche angewandte Botanik berufsmäßig oder als Liebhaber treiben (wie Gärtner, Forstleute, Pharmazeuten) sind immer Produzenten und Konsumenten botanischer Literatur gewesen. Solche Gruppen existieren in den andern Naturwissenschaften weniger, wenn man etwa die Entomologie ausnimmt, bei

welcher auch in der Tat bezüglich der Literatur ähnliche nur durch den geringeren Umfang des Zweiges beschränkte Verhältnisse obwalten. Dazu kommt auch noch, daß das Interesse an der Pflanzenwelt aus dem Grunde ein reges geblieben ist, weil die Objekte des Sammel- und Studium-Eifers selbst an Zahl der Individuen nicht allzusehr abnahmen. Wo dies letztere der Fall ist, wie z. B. in der Zoologie bei den großen Tieren (also bei den Säugern und Vögeln, deren Bestand durch die fortschreitende Kultur in ernste Gefahr gestellt ist), dokumentiert sich dieses bereits heute in der rapiden Abnahme der Interessentenzahl und entsprechend in der Fachliteratur auch in der starken Abnahme der Nachfrage und der Erzeugung. Ueberhaupt ist die ganze Literatur der Zoologie, soweit sie Systematik und Faunistik betrifft — wieder mit Ausnahme der Entomologie mit ihren zahlreichen Sammlern — durch das Zurücktreten dieser ganzen Richtung zu Gunsten der biologischen in weit höherem Maße tangiert, als dies bei der Botanik der Fall ist, wenngleich sich natürlich auch in dieser eine Verschiebung des Interesses nach der anatomischen und physiologischen Seite hin deutlich zeigt. In einem Hauptzweige der zoologischen Literatur z. B., in der Conchyliologie, hat die früher so rege Nachfrage gänzlich aufgehört, die alten Sammler sind ausgestorben, neue treten nicht an deren Stelle, Journale gehen ein, und die prächtigen Iconographien, an denen gerade die Molluskenkunde so reich ist, sinken im Preise. Hier also zeigt sich besonders deutlich, daß die biologische Richtuug zu mächtig geworden ist, um Spielraum für ein Interesse zu lassen, das sich darin zeigt, etwas ganz nebensächliches — die Wohnhäuser niederer Tiere — zu sammeln und zu klassifizieren, das Studium des Wirtes selbst aber zu vernachlässigen. Eine große Entwertung trat auch in der Literatur der Palaeontologie ein, welche ebenfalls eine im Verhältnis ungewöhnlich große Zahl von prächtigen und kostbaren Tafelwerken besitzt. Auch hier spielt der Umstand mit, daß man nach einer Periode des eifrigsten Entdeckens und Ordnens jetzt beginnt, die Resultato ziehen zu wollen, also Stammesgeschichte und auf der andern Seite Stratigraphie zu treiben, daß man nicht mehr in der Neubeschreibung von Species (außer bei den großen Vertebraten) ein erstrebenswertes Ziel erblickt, sondern mehr in dem Vergleiche der bereits bekannten untereinander und hauptsächlich mit den recenten, in der Nutzanwendung der bereits bekannten für die Geologie. Also auch hier hauptsächlich der Einfluß der erstarkten Biologie, und die durch sie verursachte Minderung des Interesses an den kostbaren Werken welche die systematische Kenntnis vermitteln, wobei als Nebenursache wirken mag, daß der anfängliche Enthusiasmus, mit welchem das rapide Aufblühen der jungen Palaeontologie begrüßt wurde, einer nüchternen Auffassung und einer gewissen Enttäuschung Platz gemacht hat, weil sie uns die großen Aufschlüsse noch nicht gebracht hat. Auch mag hier, wie in den andern naturwissenschaftlichen Disziplinen eine gewisse Abneigung gegen die Systematik durch die übermäßige Fülle der entdeckten neuen Arten und Varietäten erzeugt worden sein, die jetzt eine genaue Kenntnis immer nur für ein ganz kleines Gebiet von wenigen Gruppen zulassen. In der Botanik aber gibt es noch immer sehr viel Systematiker und Floristen. Und jedenfalls hat ihre Zahl, wenn sie auch vielleicht relativ geringer geworden ist, so doch absolut gegen früher zugenommen.

Wer aber sich mit der Kenntnis der Arten beschäftigen will, braucht Literatur. In erster Linie wie jeder andre Lernende Lehrbücher. Die Bibliographie der Lehrbücherliteratur ist in allen Gebieten die am wenigsten interessante. Das Lehrbuch — auch selbst das schwer wissenschaftliche — ist eine Eintagsfliege, und seine Lebensdauer um so kürzer, in je schnellerer Entwicklung sich der Wissenszweig befindet, welchem es gewidmet ist. Charakteristisch in dieser Beziehung ist die am schnellsten fortschreitende Wissenschaft, die Chemie. Ein 10 Jahre altes chemisches Lehrbuch ist veraltet, in Schätzung und Preis weit unter das Niveau, welches es am Tage des Erscheinens hatte, gesunken. Diesen einfachen und klaren Einflüssen kann sich auch die Botanik nicht entziehen. Wenngleich sie natürlich konservativer ist, so ist solbst ein heute noch so geschätztes und gesuchtes und, wenn es vergriffen ist, hochbezahltes botanisches Handbuch — und dies bezieht sich nicht nur auf die systematischen Fächer — nach etwa zwei Jahrzehnten stark im Preise gesunken. Nicht nur weil an und für sich der Stand der Wissenschaft ein anderer geworden ist, nicht nur, weil neue Auflagen in der Lehrbücherliteratur leichter und lohnender sind, auch weil der Eifer und die Geschicklichkeit, mit welcher heute Dozenten kompilieren, es gewiß erscheinen läßt, daß inzwischen ein moderneres Werk gedruckt worden ist. Natürlich gibt es hier ebenfalls Aus-

nahmen, so ist z. B. eines unserer heute noch besten systematischen Lehrbücher der 20 Jahre alte Lennis.

Wer über die Kenntnisse, die das Lehrbuch vermittelt, hinausgehen will, muß zu den Quellen schreiten, aus welchen das Lehrbuch selbst schöpft, also in der deskriptiven Botanik zu den die Originalbeschreibungen enthaltenden Büchern, zu den Zeitschriften und zu den Abbildungswerken. Dieser in der Botanik wie in jeder Wisseuschaft an Umfang und Bedeutung größte Teil der Literatur beansprucht auch bibliographisch das höchste Interesse. In diesem Teile, soweit er für den antiquarischen Vertrieb bereits in Frage kommt d. h. also in seinen nicht zu jungen Werken und Zeitschriften, zeigt sich nämlich, was Bewertung und Preis anbelangt, am reinsten, am unabhängigsten von dem früheren Ladenpreise und von anderen äußeren, nicht im Inhalt des Buches begründeten Einflüssen das Resultat von Nachfrage und Angebot. Es zeigen sich also bibliographisch wirksam fast ausschließlich jene Faktoren, welche dem Geist des Buches selbst entströmen, d. h. solche rein wissenschaftlicher Art.

Was die Originalbeschreibungen entbaltende Literatur anbetrifft, so verliert eigentlich ein solches systematisches oder floristisches Werk, welches neue Species-Aufstellungen oder neue pflanzengeographische Daten oder deren beider Kritik enthält, nie seinen ganzen Wert, mögen auch Auszüge aus ihm ja Abdrücke in andern Büchern existieren, wenngleich natürlich solche nicht ohne Einfluß auf die Begehrtheit des Originals bleiben. Ein jeder, der wissenschaftlich und gewissenhaft auf dem Gebiet arbeitet, muß immer wieder auf dieses Werk zurückgreifen, und sei es nur um Stellen richtig zu citieren. Je mehr fundiertes neues Material oder Kritik ein solches Werk enthält, desto größer wird also die Nachfrage nach ihm sein und desto dauerbafter wird sie bleiben. Dasselbe gilt natürlich mutatis mutandis auch von jenen wissenscbaftlichen Publikationen, die im ernsten Sinne kompilatorisch sind, und von denen der biologischen Richtung. Solange aber das Buch nicht vergriffen ist, wird auch die böchste Schätzung den Preis nur wenig beeinflussen. Wenn jedoch die Originalquelle des Angebots, in den meisten Fällen der Verlag, nicht mehr fließt, so wird der Preis sofort steigen. Von den vergriffenen Werken der wissenschaftlichen Botanik bilden natürlich die älteren das Hauptkontingent, weil je jünger ein Buch ist, es um so weniger — ceteris paribus — die Chance hat, beim Verlag vergriffen und auf dem Antiquariatsmarkt selten zu sein. Wenn wir nun daraufhin die botanische Literatur durchsehen, so finden wir, daß unter den älteren wissenschaftlichen Werken, soweit sie eben nicht Lehrbücher sind, ein im Verbältnis zu andern Wissenscbaften sebr hoher Prozentsatz von seltenen Büchern sicb findet. Ganz auffallend zeigt sicb dies z. B. bei den Kryptogamen, speziell bei den Flechten und Diatomaceen und unter den Phanerogamen bei den Cactaceae und Rosaceae. Und die Erklärung: Die Zahl der Interessenten ist eine bedeutend größere geworden, als sie beim Erscbeinen der Bücher gewesen war. Die 6 Hefte von Crépin, auf welcben die Rosensystematik basiert, das unfindbare Werk von Fée über die Farne, die für die heutige Bakteriologie grundlegenden mikrobiologischen Arbeiten von Pasteur, die mykologischen Bücber von Persoon und Saccardo, die lichenologischen Fundamentalwerke von Nylander und Tuckerman, die umfassendste Arbeit über die zentralasiatische Flora von Turczaniuow und hunderte andere, alle diese heute ganz vergriffeneu zum Teil fast unfindbaren Werke wären, wenn sie jetzt herauskämen, in einer viel größeren Auflage gedruckt worden. In den Zeiten, als sie erschienen waren, gab es absolut viel weniger Botaniker und vor allem, wie schon erwähnt, absolut und relativ genommen, viel weniger Spezialisten, die hauptsächlich als Abnehmer in Betracht kommen, es gab weniger Institute und Bibliotheken, ganze Interessenten-Gruppen wie z. B. die Bakteriologen, Phytopathologen, die großen Orchideenzüchter sind neu hinzugekommen; mit einem Worte die Nachfrage ist gestiegen und das Angebot verringert sich stetig, da immer mehr und mehr Exemplare absorbiert werden, welche niemals mehr in den Handel kommen. Für den Büchermarkt der Zukunft wird ferner eine gewisse Rolle spielen die Tatsache, daß das Material, auf welchem die meisten Werke gedruckt sind, verhältnismäßig schnell zu Grunde geht, wie Fachleute übereinstimmend gefunden haben, da unser Druckpapier zumal das aus dem Anfange der 70er Jahre sehr wenig widerstandsfähig ist. Die auf schlechtem Holzpapier gedruckte zweite Auflage von Pritzels Thesaurus z. B., das täglich benutzte Handwerkszeug des botanischen Bibliographen, wird in den Exemplaren der Handbibliotheken, die stark gebraucht werden, gewiß nach der einen Generation, der es gedient, nicht noch einer zweiten helfen können. Ein Neusatz des dann antiquierten Werkes wird nicht lohnen.

und die jetzt beliebten und die Wissenschaft außerordentlich fördernden anastatischen Ausgaben sind zu jung, um bezüglich ihrer Dauerhaftigkeit ein Urteil zu gestatten.

Alle eben geschilderten Verhältnisse finden sich in ähnlicher Form auch bei der dritten Unter-Abteilung der Literatur der beschreibenden Botanik, bei den Zeitschriften-Reihen. Sämtliche Aufänge — „Köpfe", wie der Antiquarausdruck lautet — von den alten langen Zeitschriften sind vergriffen, gewöhnlich auch noch spätere Bände, und nur die neueren und neuesten sind beim Verleger zu haben. Die „Flora", die „Botanische Zeitung", „Pringsheims Jahrbücher" und viele andere ausländische Zeitschriften begannen in einer Zeit mit einer um vieles schwächeren Nachfrage, also mit einer ganz geringen Auflage (siehe auch meinen Artikel in den „Rara Historico-Naturalia" über die Anfänge der Zeitschriftenliteratur). Bei allen diesen alten Journalen wird das Angebot, das schon jetzt ganz sporadisch ist, bestimmt in nicht langer Zeit buchstäblich ganz aufhören, da jedes vollständige Exemplar, welches nicht jetzt schon festliegt, sobald es (gewöhnlich nur nach dem Tode des Besitzers) in den Handel kommt, baldigst von großen Bibliotheken dauernd aufgenommen wird. Diese Zeitschriften haben — und nicht nur in der Botanik — eigentlich gar keinen halbwegs sicheren Antiquarpreis. Der Antiquar der z. B. eine Reihe der „Philosophical Transactions" im Preise um die Hälfte höher oder doppelt oder dreifach so hoch ansetzt als das zuletzt im Handel gewesene Exemplar, hat, speziell wenn er warten kann, sichere Verkaufschancen, jedenfalls aber ist eine Steigerung von 25% für jedes auftauchende Exemplar aller dieser seltensten und viele Bände umfassenden alten Reihen gegen den Antiquarpreis des letzten bis dahin angebotenen Exemplares eine durchaus mäßige. Der Grund dieser kolossalen Steigerung ist eigentlich nicht ganz wissenschaftlicher Natur. Es ist z. B. ausgeschlossen, daß in den 30er Jahren des 19. Jahrhunderts in größerem Maße etwas publiziert ist, was für die heutige Chemie von wissenschaftlichem und selbst nur wenig, was von historischem Wert wäre. Trotzdem werden vollständige Reihen in Originaldruck von Liebigs Annalen (übrigens heute schon kaum kombinierbar), welche vornehmste chemische Zeitschrift im Jahre 1832 begann, mit über 4000 Mk. bezahlt. Solche ohne die ersten 10 Jahrgänge sind schon etwa um 1000 Mk. billiger. Genau dieselben Zahlen gelten von Poggendorffs Annalen, welche 1824 begannen, und ähnliche beim „Jahrbuch für Mineralogie", beim „Chemischen Centralblatt" und vielen anderen. Eine solche Ueberschätzung bloß der Vollständigkeit an sich hat zu gutem Teile bereits dieselben Gründe, die in der bibliophilen Literatur eine Hauptrolle spielen. Aber diese ganz exorbitanten, ganz einzig dastehenden Preissteigerungen wären nicht möglich, wenn nicht Amerika entdeckt worden wäre (welches also auch hier wieder seinen großen Einfluß verspüren läßt), Amerika mit seinem seit 30 Jahren beispiellos in die Höhe geschossenen Wohlstand und seinem ungeheuer wachsenden Bücherbedarf, der allein eine Zahl Buchhändler-Firmen, die die Konjunktur auszunutzen verstanden, großgemacht hat. Die von reichen Gönnern in bekannt liberaler Weise unterstützten Bibliotheken sind zu Dutzenden entstanden, und alle legen — hier die Hauptsache — Wert nicht nur auf die praktische Benutzbarkeit, sondern auch auf die bibliographische Vollständigkeit ihrer Schätze. Der Preis aller dieser großen Reihen wäre ohne den überseeischen Export heute kaum die Hälfte. So hat Amerika, über dessen hohen Nutzen für wissenschaftliche Literatur oben gesprochen worden ist, hier wieder der europäischen Wissenschaft Schaden gestiftet, und zwar nicht etwa nur in der Literatur der Zeitschriftenreihen. — Natürlich gibt es außer diesen seltenen Journalreihen noch eine sehr große Menge von solchen, die nicht so selten und vergriffen sind. Aber im kleinen herrschen überall ähnliche Verhältnisse. Es gibt auch andererseits ganz junge Zeitschriften, wie z. B. die „Botanical Gazette", das „Kew Gardens Bulletin", das „Bulletin of the Torrey Botanical Club", bei welchen die ungewöhnliche Seltenheit vollständiger Exemplare weniger auf gestiegenem Bedarf als auf einem ganz unrichtigen Bedarfskalkül seitens ihrer Herausgeber beruht. — Eine kleine Besonderheit der botanischen Literatur bilden, nebenbei bemerkt, die Zeitschriften und Sammelwerke, die ihren Titel nach hervorragenden Botanikern führen, wobei allerdings manchesmal der Lokalpatriotismus als Vergrößerungsglas wirkt. Wenn die Namen von Humboldt, Linné (mehrere Male), Rumpf, Greville, Hedwig, Adanson, Tournefort („Pittonia"), Bonpland, Vellozo, Brotero (zwei Mal), Torrey, de Notaris, Malpighi, Barker Webb, Dodoens, Fuchs, Clusius, de l'Obel in Zeitschriften- resp. Büchertitel umgewandelt sind, so ist das zu verstehen, weniger vielleicht aber bei den Namen kleinerer Größen wie Dunal, Billot, Redi, Irmisch, Muhlenberg, Postels, Marcelli, Micheli und anderen.

Wie Berühmtheit von Aeußerlichkeiten abhängt, zeigt sich auch hier. Es gibt z. B. keine Zeitschrift „Cohnia", „Jacquinia", „Grewia", obgleich die Träger dieser in der Umwandlung nicht wohlklingenden Namen viel mehr für die Botanik geleistet haben, als ein großer Teil der eben genannten.

Einzig in ihrer Art ist die vierte Unterabteilung der Literatur der deskriptiven Botanik: die der Tafelwerke. Keine Wissenschaft, nicht einmal die Kunstgeschichte, besitzt eine solche Fülle umfangreicher und in der Herstellung kostspieliger Abbildungswerke wie die Botanik und der ihr nahestehende Gartenbau. Das kommt daher, daß die Botanik sich mit einem Zweige des menschlichen Wissens beschäftigt, dessen Objekte von allem, was Natur und Kunst geschaffen hat, die schönsten Farben besitzen. Ihr zunächst kommt dann die Ornithologie und Entomologie, speziell die Lepidopterologie. Um nun eine Orchidee, eine Rosenvarietät so erkennbar zu machen, daß sie vor dem geistigen Auge des Lesers in gleichem Bilde erscheint, wie das Original vor dem leiblichen des Beschreibers, dazu genügt eine noch so ausführliche botanische Diagnose nicht, ebensowenig wie etwa eine noch so treffende Schilderung des Mailänder Domes in ihrer Wirkung einem rohen Holzschnitte gleichkäme. Deshalb sind für den Botaniker Sammlungen von Originalen oder von guten naturgetreu kolorierten Abbildungen der Originale von größter Wichtigkeit. Die wissenschaftlichen Sammlungen von Originalen, die Herbarien, sind, soweit sie ein Objekt des Handels bilden, was ganz überwiegend nur bei den Kryptogamen und bei den systematisch schwierigsten jedoch nicht vielfarbigen Phanerogamenfamilien der Gramineen, Hieraceen, Rosaceen, Rubi. Salicineen der Fall ist, naturgemäß in sehr geringer Auflage von 5—100 Exemplaren hergestellt und spielen bibliographisch eine Nebenrolle. Sie werden übrigens sehr hoch bezahlt, und zwar steigt ihr Preis ganz unverhältnismäßig mit der Anzahl der Species, welche sie umfassen. Herbarien mit geringer Artenzahl sind wertlos, solche mit vielen Species, worunter sich also dann auch seltene und schwer beschaffbare befinden müssen, sind sehr teuer. Es sind das ähnliche Verhältnisse wie in der Philatelie. Das übliche Surrogat der Herbarien sind die kolorierten Tafelwerke. Die Produktion von solchen hat mit Ausnahme von England, welches auch jetzt noch als einziges Land die herrlichen Publikationen in der Ornithologie herausgibt, heute — trotz der großartigen Fortschritte der graphischen Gewerbe — merkwürdigerweise fast aufgehört und beschränkt sich in der Hauptsache auf die Herausgabe von nicht streng wissenschaftlichen Florenwerken oder Sammlungen von Gartenpflanzen. Der Hauptgrund mag wohl der sein, daß die farbenprächtigsten Species heute schon abgebildet sind, und daß die immer neuentdeckten weniger Abweichungen von den bereits bekannten bieten, als dies bei der unvollkommeneren Kenntnis früherer Jahrzehnte der Fall gewesen war. Im verflossenen Jahrhundert aber, als mit der Ausbreitung der geographischen Kenntnisse und des überseeischen Handels immer mehr neue Länder mit einer tropischen Pflanzenwelt entdeckt oder erschlossen wurden, war der Enthusiasmus ein gewaltiger, und der Wunsch, die schönen neuen von den europäischen Species so differierenden Arten zu allgemeiner Anschauung zu bringen, ein größerer. Das war die Zeit, als die beiden Jacquins, die beiden Reichenbachs, die beiden Hookers und unzählige andere ihre entzückenden Tafelwerke publizierten, als Redouté und F. Bauer in so meisterhafter Weise malten. Die Tafeln, von Stein oder Kupfer abgezogen, verstand man natürlich nicht anders als mit der Hand zu kolorieren. Diese kunstgewerbliche Fertigkeit, eine ganze Auflage gleichmäßig und gewissenhaft naturgetreu zu bemalen, ist in unseren Tagen der allerdings künstlerisch erheblich minderwertigen Chromolithographie und des Dreifarbendruckes dem Aussterben ebenso nahe wie die der Xylographie. Im 18. Jahrhundert und bis in die Mitte des 19. aber war sie lebenskräftig und bildete z. B. in Bayern (Nürnberg, Regensburg, Augsburg), wo auch die wunderbaren entomologischen Publikationen von Rösel, Panzer, Schäffer, Herrich-Schäffer und vor allem Hübner entstanden, eine blühende Industrie. Die in dieser Beziehung gemachten Rückschritte kann man erkennen, wenn man solche alt kolorierten Exemplare mit später angefertigten neu kolorierten desselben Werkes (wie z. B. bei dem Pilzwerke von Krombholz, der Sturmschen Flora, Hookers Rhododendrons) oder gar mit chromolithographierten des gleichen Buches (wie z. B. bei Sowerbys Botany) vergleicht. Während aber heutzutage die zu einer bunten Tafel nötigen Platten das teuerste sind, und die Zahl der Abdrücke eine geringere Rolle spielt, war dies bei der Handarbeit natürlich anders. Tausend Tafeln kosteten eben so ziemlich das zehnfache von 100 Tafeln, und man war daher, so billig auch damals die Arbeitskräfte gewesen sein mögen, sehr

darauf bedacht, die Auflage nicht größer zu machen, als unbedingt nötig, d. h., nach dem heutigen Bedarf gemessen, viel zu niedrig. Und so ist die große Seltenheit sämtlicher botanischer Iconographien des verflossenen Jahrhunderts zu erklären. Sie wäre noch größer und die jetzt schon hohen Preise wären noch höher, wenn die Nachfrage nicht immerhin — relativ gesprochen — eine geringe wäre. Für viele Tafelsammlungen kommt sie hauptsächlich aus den Kreisen, welche dem Garten- und Obstbau nahe stehen, Kreise die allerdings infolge ihrer Kaufkraft und ihres großen Umfanges eine Rolle spielen. Nebenbei bemerkt, ist gerade in den letzten Jahren ein besonderes Interesse und eine große Preissteigerung der Garten- und pomologischen Literatur zu verzeichnen, welche sich ganz besonders, wie schon oben gesagt, auf die alten Werke des 16. bis 18. Jahrhunderts erstreckt. Beim Gartenbau mag dies vielleicht mit der Tendenz zusammenhängen, auf alte Vorbilder zurückzugreifen, oder sind die Mendel-Burbank-Vries'schen Entdeckungen von Einfluß; vielleicht ist es aber auch da bloß eine ephemere Erscheinung, die ihren Ursprung darin findet, daß einige große und kapitalkräftige Liebhaber sich auf das Sammeln dieser Bücher verlegt haben, was bei der an Zahl und Auflagehöhe geringen Literatur dieser zwei Gebiete leicht zu einer Preisbewegung führen kann. Uebrigens ein recht interessantes Motiv, das des vorübergehenden Einwirkens einzelner Käufer auf Nachfrage und Preis. Trotzdem dürfte, wie ein flüchtiger Blick belehrt, der Durchschnitt der Preise der Tafelwerke ein nicht geringerer als der der Zeitschriften sein. Im Vergleiche zu den Preisen dieser beiden Zweige bleiben die der anderen botanischen Disziplinen weit zurück. —

Wenn ich in obigem die bibliographischen Unterschiede innerhalb der botanischen Literatur zu skizzieren versucht habe, so möchte ich nicht schließen, ohne noch über den inneren Zusammenhaug zwischen Bewertung und Preis, von welchen beiden eben so häufig die Rede war, etwas zu sagen. Bekanntlich decken sich diese nicht, sonst wäre eine schöne Ausgabe der „Räuber" von 1900 nicht billiger als die hundertmal so hoch bezahlte Erstausgabe. Es ist eben beim Buche der Preis ebenfalls nicht bloß ein Ausfluß der Nachfrage, also der Bewertung, sondern auch des Angebots. Aber das Wesen des Angebots ist im Buchhandel ein viel komplizierteres und daher die Preisbilduug das Resultat viel zahlreicherer und verschiedenartigerer Komponenten, als diejenigen sind, die zum Beispiel die Preisbildung auf dem Börsenmarkt bewirken. Das Angebot eines Buches geschieht ursprünglich in den meisten Fällen zuerst durch den Verleger, der auch den Preis bestimmt. Diese Bestimmung geschieht natürlich nicht willkürlich. Auch der Verleger strebt in eigenstem Interesse, die oberste Preisgrenze zu ergründen, bei welcher sich die Nachfrage nach seinem Werke nicht mindert, oder wenigstens nicht in dem Grade, daß ein verringerter Absatz zu teureren Preisen sich für ihn nicht ertragsreicher gestalten würde, als ein erhöhter zu billigen Preisen. Auf dieser Fähigkeit des Verlegers den Bedarf zu erkennen, zu wissen wie weit dieser bereits früher gedeckt ist und wie weit der noch vorhandene ernst zu nehmen ist, auf dieser Geschicklichkeit des Escomptierens beruht bekanntlich ja der verlegerische Erfolg. Aber natürlich kann diese persönliche und inappellable Entscheidung eines einzelnen Privatmannes auch eine Fehlerquelle sein und braucht jedenfalls das wahre Verhältnis zwischen Wert uud Preis nicht so rein zum Ausdruck zu bringen, als eine Zahl von kaufenden und verkaufenden Personen, wie sie z. B. eine Börsenversammlung darstellt. So ist die wissenschaftliche Botanik in Deutschland beinahe in den Händen zweier hervorragender Verleger, Wilhelm Engelmann und Gustav Fischer, monopolisiert, und es kann die Ueberzeugung der Chefs dieser Weltfirmen die Preisstellung der botanischen Literatur — der größten der Erde — und damit den Absatz, damit weiter die ganze wissenschaftliche Produktion, ja endlich in gewissem Grade das Wohl und Wehe der Wissenschaft selbst beeinflussen. Dieses durch Urheber-, Preß- und Musterschutz-Gesetz geschaffene Monopol für ein Buch und seinen Preis erlischt allerdings bekanntlich nach einer Reihe von Jahren. Doch spielt das Freiwerden für das wissenschaftliche Werk und ganz speziell für das botanische eine untergeordnete Rolle. Es ist mir — abgesehen etwa von den Darwinschen Büchern — eigentlich kaum ein Fall gegenwärtig, daß wissenschaftliche botanische Literatur durch Ablauf der Schutzfrist im Preise tangiert worden wäre, wie wir dies z. B in der Belletristik und verwandten Zweigen — speziell bei den Klassikern — so häufig sehen und sehen werden, in letzter Zeit z. B. 1905 bei den Werken Reuters oder gewiss noch in viel höherem Maße 1914 bei Richard Wagner. Es dürfte eben in den Naturwissenschaften kaum ein nicht-populäres Buch geben,

dessen Nachfrage 30 Jahre nach dem Tode des Autors oder Bearbeiters einem konkurrierenden Verleger noch einen Neusatz lohnend erscheinen lassen würde d. h. noch eine starke Nachfrage über die durch 30 Jahre erfolgte Befriedigung derselben hätte. Wenn nun die Nachfrage keine so große gewesen ist, daß das Buch in seinen Vorräten beim Verleger vergriffen wurde, so tritt ein Sinken des Preises einige Jahre (deren Zahl nach den Umständen recht verschieden ist) nach seinem Erscheinen ein. Es zeigt sich in doppelter Form. Erstens an den Exemplaren des Verlegers. Ein kaufmännisch rechnender Verleger — allzu groß ist ja deren Zahl heute allerdings immer noch nicht — trachtet, das Aufhören der Nachfrage dadurch zu verhindern, daß er den Preis ermäßigt. In welcher Form dies geschieht, ob ganz allgemein, ob für einen kleinen Kreis von Interessenten, ob der Verleger es selbst oder durch Vermittlung eines Ramschgeschäftes tut, ist für unsere Betrachtung nebensächlich. (Ich habe über die ratsamste Form dieser immerhin mißlichen und für den Verleger nicht gefahrlosen Manipulation in meinen „Desiderata" No. 19 ausführlich berichtet.) Eine nicht ängstliche Reduktion, die den Preis womöglich noch unter das Niveau der gesunkenen Bewertung drückt, die in Betracht zieht, daß z. B. ein heute 20 Jahre altes Buch über Inner-Afrika, ein ebenso altes über Elektrizität nicht den zehnten Teil seines ehemaligen Ladenpreises wert ist, hat häufig genug zur Folge, daß die Vorräte ausverkauft werden, ja daß der Antiquarpreis wieder und unter Umständen noch über den früheren Ladenpreis steigt (Beispiele habe ich in meinem eben angezogenen Artikel gegeben; in der Botanik sei auf die „Linnaea" verwiesen). Aber die Praxis einer Preisermäßigung von Seiten des Verlegers — welcher in ganz vereinzelten Fällen, wenn die Vorräte der Nachfrage sehr bald nicht mehr zu genügen drohen, auch eine Praxis der Preiserhöhung gegenübersteht — ist ein weniger verbreitetes Symptom der Wertveränderung eines beim Verleger nicht mehr gefragten Buches. Ein besseres deutlicheres Thermometer ist der Antiquarmarkt. Einige Jahre nach Erscheinen der meisten Bücher kommen in nennenswerter Zahl die Exemplare zweiter Hand in den Handel, solche, deren erste Besitzer sie aus irgend welchen Gründen veräußern, und Tausch-, Dedikations-, Rezensions-Exemplare usw. Je nachdem nun die Nachfrage eine gleiche geblieben oder gesunken ist (bei guten wissenschaftlichen Werken sind solche Schwankungen schwerfälliger, bei aktuellen und an Zeitereignisse gebundenen rapider), stellt sich der Preis der antiquarischen Exemplare zu dem der neuen. Das wissenschaftliche Buch, dessen Käufer im allgemeinen keinen zu großen Wert auf die Neuheit eines Exemplars legen, ist in dem Augenblicke, wo antiquarische Exemplare in halbwegs genügender Zahl auftauchen, dem Zwangskurs des Verlegers entwachsen und eine börsengängige Ware geworden. Ein gutes Lehrbuch zum Beispiel wird von diesem Zeitpunkte ab antiquarisch gleich etwa 30% unter den Ladenpreis sinken, ja früher, als das Sortiment noch nicht durch die strengen Maßregeln gebunden und schon ihm eine Preisreduktion des noch neuen Buches möglich war, war der Antiquarpreis in solchen Fällen etwa 50% unter dem Ladenpreis. Weiteres Sinken von 20—30% ist die Folge eines längeren Alters oder des Erscheinens einer Neuauflage oder eines gleichwertigen Konkurrenzunternehmens. Natürlich ist auch die Zahl der antiquarischen Exemplare, die in den Handel kommen, von Einfluß auf den Preis, wenngleich diese Zahl selbst auch schon wieder eine Folge der Bewertung des Buches ist, weil, je mehr ein solches geschätzt wird, desto widerwilliger und seltener sich ein Besitzer von ihm trennt. Es gibt aber auch kostbar ausgestattete und schöne Publikationen, die doch antiquarisch unverwertbar sind, weil sie zu häufig sind, z. B. die früher an Jeden verschenkten amerikanischen Regierungs-Publikationen, die prächtigen Bände des 80000 Mitglieder zählenden Alpenvereins. Langsam schreitet der Prozeß der Antiquierung und damit der Wert- und Preis-Minderung vor, dem sich kein wissenschaftliches Buch, das seine Existenzberechtigung seinem Inhalte verdankt, entziehen kann. Die unterste Grenze, die allerdings meist nur von Elementarbüchern erreicht wird, ist der Material-(Makulatur-)Wert.

Alles eben Gesagte bezieht sich auf die große Majorität aller Werke, deren Nachfrage bis dahin nicht genügt hat, um ihren Vorrat beim Verleger zu erschöpfen. Weit klarer und interessanter zeigen sich aber die Faktoren der Preisbildung in dem freien Wettbewerbe, auf dem Antiquarmarkt, beim vergriffenen Werke. Nun, daß ein Buch überhaupt vergriffen ist, ist lediglich eine Folge der Unvollkommenheit alles menschlichen Denkens und der Mangelhaftigkeit menschlicher Voraussicht. Wären alle Verleger Propheten, so gäbe es keine vergriffenen Bücher, und alles Geld, das heute der Antiquar an Seltenheiten verdient, flösse in die Tasche der Verleger,

(Für ein Exemplar einer großen Zahl von Incunabeln z. B. werden heute Preise bezahlt, deren zehnter Teil genügt hätte, seiner Zeit die ganze Druckauflage herzustellen.) Natürlich scheiden jene wenigen Fälle aus, wo alle verlegerische Voraussicht nichts genützt hätte, wo nämlich eine höhere Macht die Vorräte vernichtete: Schiffe gingen unter, die in Europa hergestellte Auflagen nach ihrem Bestimmungslande über die See bringen sollten; das Feuer hat seit dem Brande der Bibliothek in Alexandria eine große Rolle gespielt (das seltenste Buch der astronomischen Literatur, die „Machina Coelestis“ von Hevelius, z. B. verdankt seinen enormen Preis einem außerordentlich tragischen Brande; Beispiele in der Botanik: Draper's Treatise, Corda's Icones); in Kriegszeiten ist viel Literatur zu Grunde gegangen, z. B. wurden 1870 kostbare Werke von den Belagerten zu Patronenhülsen verwendet; jetzt in Messina sind sicher ganze Auflagen vernichtet worden; die Kriege Napoleons haben auf die Literatur stark gewirkt (siehe z. B. die vielen Pausen in den damals erscheinenden wissenschaftlichen Zeitschriften). Aber das sind alles relativ Ausnahmen. Der natürliche Tod ist auch bei Buchauflagen weit häufiger als der gewaltsame. Und der bei weitem größte Teil der heute vergeblich bei ihrem Verleger oder dessen Nachfolgern begehrten Bücher ist in zu geringer Auflage produziert, oder, als eine Stagnation in der Nachfrage eintrat, in seinen Restvorräten absichtlich vernichtet, makuliert, worden. Was geschicht nun, wenn das letzte Exemplar eines Werkes vom Lager des Verlegers verkauft ist? Der Ladenpreis hört auf. Das besagt also für die künftige Preisbildung: Die oberste Grenze, bis zu welcher der Preis steigen kann, ist aufgehoben, und die Herrschaft darüber, wie der Preis sich in Zukunft bildet, ist dem Verleger entzogen, überhaupt oder für diese Auflage. Nur das kaufende Publikum, welches möglichst wenig geben und der Antiquar, welcher möglichst viel nehmen will, hat jetzt die Entscheidung in der Hand. Und nun vollzieht sich jenes Jagen, jener Kampf und Wettbewerb, jener Sieg der größereu Fixigkeit und der vollkommeneren Kenntnisse, welche die Freude des Bibliophilen und den Lebensinhalt des Antiquarberufes bilden. Aber natürlich treten diese Erscheinungen nicht sofort ein. Langsam fängt der Antiquarpreis, der bisher unter dem Ladenpreise sein mußte, an zu steigen, erreicht den letzteren und wächst nun allmählich. Wie hoch er steigen kann, ist zahlenmäßig nicht zu bestimmen. Während diese Höhe im bibliophilen Antiquariat eigentlich unbegrenzt ist, kann dies vom wissenschaftlichen Buche nicht gesagt werden. Der Preis eines solchen hat keine übermäßig aufsteigende Tendenz, weil bei sehr teurem Preise eines Werkes eine Neuauflage oder ein Nachdruck lohnt (bei bibliophiler Literatur spielen solche bei weitem keine so preismindernde Rolle). Die enormen Preise der seltensten botanischen Bücher z. B. Sibthorps Flora Graeca, Jacquins Iconographien, 'Erebus and Terror'-Botanik, Humboldt-Bonplands Voyages basieren auch nicht auf übermäßiger Nachfrage, sondern auf einer lächerlich geringen Auflage im Verein mit der Unmöglichkeit eines Neudrucks. Wo ein solcher möglich ist, ändern sich die Verhältnisse rasch. Ich habe z. B. durch meine „Facsimile-Edition“ den Preis auch der Originale einer großen Zahl von seltenen und großen naturwisseuschaftlichen Publikationen auf mehr als die Hälfte gedrückt; und was wären die Preise der „Botanischen Zeitung“, von Kützings Tabulae, der „Hedwigia“, der „Flora Brasiliensis“, wenn das anastatische Verfahren nicht erfunden wäre? Uebrigens ist auch das wissenschaftliche Publikum nicht kaufkräftig und besitzesfreudig genug, um bei einem allzu großen Mißverhältnis zwischen Preis und Umfang eines Werkes nicht lieber die manchen Gelegenheiten des Ausleihens vorzuziehen. Wo eine solche fehlt, ist sie übrigens ebenfalls ein preissteigerndes Motiv. — Das wissenschaftliche Buch, dessen Wert auf dem Inhalt beruht, hat eine bestimmte Lebenslänge. Nach einer für jedes Werk verschiedenen Zahl von Jahren fängt es an zu altern — wenn auch nicht bei allen so schnell, wie wir es oben bei den Lehrbüchern sahen — d. h. die Nachfrage und der Preis selbst des vor einigen Jahrzehnten noch stark begehrten und hoch bezahlten Buches sinkt, und nur ganz wenige auserwählte Bücher, welche neue Entdeckungen und große Fortschritte enthalten, bleiben in ihren Erstauflagen unsterblich durch jenes Lebenselixier, welches der historische Wert heißt. Anders verhält es sich wieder bei der bibliophilen Literatur, die nach den körperlichen Eigenschaften des Druckwerkes geht, eben im Gegensatze zur wissenschaftlichen, welche platonisch liebt, welche nur das Geistige, den Inhalt des Buches, schätzt. Die Preise der bibliophilen und auch literarischen Bücher sind also von dem Lebensalter des Werkes weniger abhängig, viel mehr von den wechselnden und im Gegensatz zur wissen-

schaftlichen Art oft recht unmotiviert erscheinenden Moden des Sammeleifers, und sind übrigens im allgemeinen bekanntlich unvergleichlich höher als die des wissenschaftlichen Buches.

Aber die Lebensschicksale auch des vergriffenen Druckwerkes sind recht verschieden. Zuvörderst braucht ein vergriffenes Buch kein seltenes zu sein, d. h. es sind Fälle häufig, daß die überhaupt vorhandene Nachfrage gerade von der bis auf das letzte Exemplar absorbierten Auflage des Verlegers und den dann jeweilig in den Handel kommenden antiquarischen Exemplaren vollkommen befriedigt wird, so daß der Preis überhaupt nicht steigt. Das Buch kann dann als vergriffen, aber nicht als selten bezeichnet werden. Denn der in Antiquariatskatalogen so oft mißbrauchte Ausdruck „selten" sollte nur dann gelten, wenn das Buch weniger häufig vorkommt, als es begehrt wird. Weiter gibt es Fälle, wo ein Buch beim Verleger herabgesetzt und antiquarisch häufig ist, bis plötzlich eine neue wissenschaftliche Entdeckung oder ein hervorragender Gelehrter die Aufmerksamkeit darauf lenkt, die Exemplare dann ausverkauft werden, und der Preis in die Höhe schnellt. In der Botanik z. B. ist Sprengels entdecktes Geheimnis eines der zahlreichen Beispiele, ein Buch, welches Darwin seine Wiederentdeckung und seine hohe Bewertung verdankt. Weiter kann eine neue wissenschaftliche Richtung bisher vernachlässigte Literatur heben; wieder kommen Fälle vor, daß Bücher sehr lange hoch im Preise standen, und dann plötzlich fallen, ohne daß die Nachfrage nachgelassen hat. Dies tritt dann ein, wenn ein Buch zu Unrecht als vergriffen galt, wenn plötzlich irgendwo, im Magazine des Verlegers, bei bis dahin unbekannten Erben des Verfassers, Vorräte usw. entdeckt wurden (Beispiel: Bolzanos Paradoxien des Unendlichen, über das ich in meinen „Desiderata" No. 37 berichtete). Von Interesse ist auch die teilweise Vergriffenheit und Seltenheit, also jene Fälle, wo nicht das ganze Werk oder die ganze Zeitschrift, sondern nur Teile desselben, Jahrgänge, Bände, Hefte fehlen. Das vorhin scherzweise über den Mangel verlegerischer Voraussicht Gesagte könnte vielleicht hier mit einer kleinen Dosierung von Ernst wiederholt werden. Es ist bei mehrbändigen Werken eine rechte Ausnahme, wenn etwa gerade nur die mittleren Bände beim Verleger fehlen, gewöhnlich sind es die Anfangs- oder die Schlußbände. Wenn der erste Band beim Verleger fehlt, so heißt das gewöhnlich: Die Nachfrage übertraf schon in der Erscheinungsfrist zwischen dem ersten und dem zweiten Baude so sehr die verlegerische Erwartuug, daß ihr erst vom zweiten und den folgenden Bänden an durch Herstelluug einer größeren Auflage entsprochen werden konnte. Fehlen die letzten Bände, so heißt das: Die Nachfrage blieb nach dem Erscheinen des ersten Bandes so sehr hinter den Erwartungen des Verlegers zurück, daß er ihr durch Herstellung eines geringeren Vorrates in Zukunft entsprechen zu können glaubte; erst später nach Vollendung des Werkes (der Zeitpunkt einer nicht seltenen Erstarkung der Nachfrage) zeigt es sich, daß er seine Erwartungen zu niedrig gestellt hatte. Dieselben Verhältnisse kommen bei Zeitschriften vor, wo auch noch in Betracht kommt, daß der Inhalt einzelner Bände und Nummern für einen gesteigerten Absatz und daher für eine schnellere Vergriffenheit andern Teilen derselben Zeitschrift gegenüber ausschlaggebend sein kann. So bilden ja Zeitschriftenserien, von denen nicht einzelne Bände usw. beim Verleger vergriffen sind, eine Ausnahme, und die Kenntnis der bibliographischen Verhältnisse von langen Journalreihen ist der schwierigste Punkt im Antiquarberuf. Nur eine lange Praxis kann lehren, daß z. B. von der „Flora" gerade die Jahrgänge 1852—59, von der „Botanischen Zeitung" die Jahrgänge 1859—61, von „Curtis' Magazine" die zweite kleine Reihe, von „Seemanns Journal" der Jahrgang 1870, von dem „British Association Report" die Bände für 1839 und 1840, von der „Gartenflora" die Jahrgänge 1870—72 die allerseltensten sind, und andererseits von „Pringsheims Jahrbüchern" inmitten von unfindbaren Jahrgängen der IV. Band noch zu haben ist. Was mögen in allen diesen Fällen die Ursachen sein?

Auch nur durch die Praxis erlernbar sind die Einwirkungen von Unvollständigkeiten, Defekten, auf den Preis; wenn sie auch im allgemeinen außerordentlich preismindernd sind, so variiert doch ihr Einfluß sehr, je nach ihrer voraussichtlichen Ergänzbarkeit und nach ihrer Wichtigkeit für das Buch. Wenn z. B. bei der seltenen „Flora Rossica" von Ledebour die nebensächliche geographische Karte fehlt, so spielt dies fast keine Rolle, ganz entscheidend ist derselbe Defekt bei Humboldts Pflanzengeographie. Andererseits muß man wieder wissen, daß eine bestimmte Tafel in Rumphius' Herbarium ebenso wenig erschienen ist, wie 9 Jahrgänge in der langen Reihe der „Botaniska Notiser" u. a.

Noch viel mehr und viel ausführlicher könnte man sprechen, ohne das interessante Thema der „fata libellorum“ zu erschöpfen. Mir kam es im obigen in der Hauptsache darauf an, die Grundfaktoren zu skizzieren, welche speziell in der botanischen Literatur die bestimmenden sind. Daneben spielen, wenn auch hier in geringerem Maße natürlich noch die große Menge von Einflüssen allgemeiner Natur mit, wie sie in allen Gebieten der Bibliographie wirken, und die ich nur gelegentlich streifen konnte. Ihnen nachzugehen, muß ich mir versagen, so verlockend es auch wäre. Es sind z. B. die Wirkungen einer sehr langen Erscheinungsdauer (z. B. „Flora Danica“), die einer ungeordneten Publikationsweise (Salms Aloe), die des Wechsels von Verleger und Verfasser, die eines entlegenen Veröffentlichungsortes (die vielen zentralamerikanischen Floren), die Unterbrechungen durch Kriegswirren (Waldstein-Kitaibel), die des eigentümlichen Materials, auf welchem das Buch gedruckt ist (Koops' Historical Account), die der persönlichen Schicksale des Autors (Nobiling), die des kuriosen Inhaltes (Domenechs Livre d. Sauvages, Beringers Lithographia), die eines späteren Nachruhmes des Verfassers, die der Jubiläumsdaten (jetzt z. B. Haller), und die vielen schon erwähnten typographischen und andererseits wieder die der ebenfalls schon angedeuteten äußerlichen Eigenschaften des Exemplars. —

Zum Schluß noch einige Worte pro domo. Eine so wenig umgrenzte Arbeit, wie die folgende, ist zumal in ihrer ersten Auflage an und für sich dem Urteile über Korrektheit und Vollständigkeit stark ausgesetzt, besonders wenn sie nicht nur — was ja auch mein Wunsch wäre — bloß bibliographischen Zielen dienen darf; dazu kommt noch die Fehlerquelle, die in dem Autor zu suchen ist, welcher bei allem für den Beruf schon erforderlichen Idealismus und aller Liebe zur Bibliographie doch vielleicht den einseitigen Standpunkt des Buchhändlers nicht ganz verleugnen kann, und dem es weiter seine Zeit nicht erlaubt hat, eingehende bibliographische Vorstudien zu treiben. Trotzdem glaube ich, nicht Unwichtiges geleistet zu haben, schon allein, weil das Ergebnis einer jeden 25jährigen Tätigkeit in einem engumgrenzten Arbeitsgebiet zu einer Fertigkeit und einer Einsicht führen muß, die Amateuren unerreichbar ist. Ganz besonders aber gilt dies in der wissenschaftlichen Bibliographie, in welcher es keine Lehrbücher und keine Lehrer und keine Theorien gibt, in welcher die Praxis alles ist, die lange und zielbewußte Praxis, die nicht nur dem Geldverdienen gewidmet sein darf. Schon, wie selten ein Buch ist, kann ich nirgendswo lernen, sondern wieder nur die Praxis kann mich lehren, wie wenig häufig es ist. —

Für alle Irrtümer, alle Auslassungen und Fehler, erbitte ich mir im Voraus Ihre Nachsicht, vor allem aber auch Ihr Urteil über das Geleistete, Richtigstellungen und Nachträge für eine künftige Neu-Auflage.

W. J.

W. JUNK's

bisherige wissenschaftliche Tätigkeit

als

I: Redacteur

von

Naturae Novitates [siehe No. 333]. Vom Jahre 1893 bis 1899.
Bibliographische Zeitschrift für Naturwissenschaften [siehe No. 256]. Vom Jahre 1900 bis 1907.
Rara Historico-Naturalia [siehe No. 344]. Vom Jahre 1903 bis 1909.
Desiderata [siehe No. 94]. Vom Jahre 1904 bis 1909.

II: Autor

von

Zoologisches Adressbuch. 1895.
Entomologen-Adressbuch. 1905 [siehe No. 4136].
Adressbuch der Antiquar-Buchhändler. 1906.

Bibliographia Linnaeana. 1902 [siehe No. 703].
Linné und seine Bedeutung für die Bibliographie. 1907 [siehe No. 704].
Linné's „Species Plantarum." 1908 [siehe No. 681].

III: Herausgeber

von

Facsimile-Edition [Neudrucke naturwissenschaftlicher und mathematischer Rarissima]. 1901—1909.

Bisher erschien: I. Linnaeus. Orbis Judicium [1741]. [siehe No. 665]. — II. Bojanus. Anatome Testudinis [1819—21]. — III. Lembeye. Aves de Cuba [1850]. — IV. Piazzi. Praecipuarum Stellarum Positiones [1814]. — V. Steno. De Solido [1669]. — VI. Weisse. Positiones Stellarum Fixarum [1846]. — VII. Phillpot. Essay on Flux and Reflux [1673]. — VIII. Mazé et Schramm. Algues de la Guadeloupe [1870—77]. [voir no. 2931]. — IX. Mochring. Geslachten d. Vogelen [1758]. — X. Guericke. Hemisphaeria Magdeburgica [1654]. — XI. Linnaeus. Species Plantarum [1753]. [vide no. 678]. — XII. Mayr. Mittel-Europaeische Eichen-Gallen [1870—71]. [vide no. 3287].

Unter der Presse resp. in Vorbereitung: XIII. Burckhardt. Table d. Divisours [1817]. — XIV. Nyman. Conspectus Florae Europaeae [1878—90]. [vide no. 4374]. — XV. Wiggers. Flora Holsatica [1780]. [vide no. 4617]. — XVI. Tuckerman. Synopsis of Lichens [1882—88]. [vide no. 2737]. — XVII. Clerck. Icones Insectorum [1759].

Indices ad Linnaei Species Plantarum. 1908 [siehe No. 679].

Einige Urteile:

Dr. C. A. Westerlund-Ronneby: Sie haben eine enorme Belesenheit und Kenntnis der Literatur in den verschiedensten Richtungen. — Prof. P. A. Saccardo-Padova: Je vous félicite. vos catalogues sont de vrales contribntions bibliographiques critiques. — Prof. C. F. Adams-Fayetteville: Your catalogues are so useful to me that I am glad to favor you with a publication of mine. — Insektenbörse (C. Schanfuß): Die Kataloge von Junk sind keine trockenen Angebote, sondern öfters geradezu wertvolle Beiträge zur Geschichte der Naturwissenschaften. Aus den dem Titel mancher Werke angefügten Notizen ist zu lernen. Mit Genuß pflegt der Kenner diese Listen durchzublättern. — Prof. C. Massalongo-Ferrara: Il suo magnifico Catalogo dei Diptera. — Prof. E. Catois-Caën: Votre savant catalogue des Vertebrata. — Prof. J. M. Aldrich-Moscow: Your catalogues are valuable works of reference aside from the commercial usefulness. — Entomolog. Wochenblatt: Die Firma W. J. leistet auf dem Gebiete der Entomologie das Menschenmöglichste. — Zeitschrift für Hymenopterologie (B. Lichtwardt): Selten reicher Katalog und in solcher Vollständigkeit noch nie geboten .... Mehr als eine reine Anzeige für den Kauf .... So lange wir eine vollständige Literaturangabe entbehren, ein guter Ersatz, dessen Erscheinen dankbar begrüßt werden kann.

Rara:

Prof. v. Dalla Torre-Innsbruck: Die 'Rara' gefallen mir sehr gut, werden mir große Dienste leisten. — Prof. Hausknecht-Weimar: Ihre 'Rara' sind sehr interessant, ein guter Gedanke.

Entomologen-Adreßbuch:

Insektenbörse: Unentbehrliches Nachschlagebuch. — The Entomologist: This exceedingly useful Directory. — Psyche: Very creditable to the author, and the most complete Directory. — Hauptmann Hirschke-Wien: Ich bin von dem Adreßbuch entzückt. — Prof. Bezzi-Torino: Eine große nützliche Arbeit. — Wytsman-Bruxelles: Très-utile. — Entomol. Zeitschrift-Guben: Der Herausgeber ist mit außerordentlicher Sorgfalt und peinlicher Genauigkeit zu Werke gegangen. Er hat weder Mühe noch Kosten gescheut, um bis zum letzten Augenblick die Adressen zu vervollständigen und so ein Adressbuch herzustellen, das sicher allen Ansprüchen genügen wird. — Prof. Porta-Camerino: Di somma importanza, molto accurato ed elegante, pubblicazione indispensabile. — Zeitschrift f. Insektenbiologie: Mühevolle und offenbar sorgfältige wie übersichtliche Zusammenstellung, verdient größte Verbreitung. — Journal of the New York Entomol. Soc.: Well printed and in convenient, compact form. — Prof. Krug-Sao Paulo: Sie haben eine große sehr fühlbare Lücke unbedingt ausznfüllen gewußt. Obwohl ich Sie nicht persönlich kenne, glaube ich doch, mir die Freiheit nehmen zu dürfen, Ihnen solches zu sagen, denn Sie haben sämtlichen Entomologen der Welt eine Freude bereitet. — Entomologist's Record: By far the best book of its kind ever offered to the entomological public. The number of addresses is enormous, and considering its extent, the errors are remarkably few. An excellent 5s. worth, and one that no doubt will have an enormous circulation, as it fills a great want. — Revue d'Entomologie: Nous recommandons ce très-utile Annuaire à nos collègues. — Miscellanea Entomologica: Rendra de grands services à tous ceux qui désirent se créer des relations d'échange. Un index alphabétique rend les recherches très-promptes et très-faciles. — W. Fowler-Reading: A very careful and well arranged publication.

Adreßbuch der Antiquare:

Publisher and Bookseller: Admirably arranged. — Publishers' Weekly: Remarkably free from errors. — Bibliographie de la France: Document du plus vif intérêt, nous le recommandons vivement. — Giornale d. Libreria Italiana: Utilissima pubblicazione del noto libraio antiquario. — Clique: We can congratulate Herr Junk on the production of a very useful work. — Dr. J. B. Holzinger-Graz: Vortrefflich, äußerst nützlich. — Athenaeum: Herr J., the well known bookseller, has compiled a very interesting guide. — Mitteilungen z. Geschichte d. Naturwissenschaften: Das nützliche Buch der rührigen und unterrichteten Firma. — La Librairie: Instrument de travail de la plus haute utilité. — Zeitschrift für Bücherfreunde: Ganz ausgezeichnetes Kompendium. Wir haben hier schon öfters auf Junks 'Desiderata' hinweisen können; sein ausgezeichnetes Adreßbuch verfolgt ähnliche praktische Zwecke.

Linné-Schriften:

Zeitschrift f. Bücherfreunde (in einem $1^1/_2$ Seiten umfassenden Aufsatz: Bibliophiles und Bibliographisches vom Linné-Juhiläum von L. Fränkel):

. . . . . Die Vielseitigkeit Linnés gab nun einem begeisterten Verehrer und sorgsamen Forscher, Wilhelm Junk, Anlaß zu einer Doppelstudie, die wohl vorläufig dessen hervorragende Verdienste als berufener Linné-Spezialist hier auf bücherkundlichem Gebiete abschließt. Diese, trotz ziemlich zierlicher aber bequem lesbarer Typen, ihres Helden und ihres Themas durchaus würdige Publikation in Quartformat befriedigt, abgesehen von den nötigen biographischen Daten und denen zur Geschichte der Botanik, direkt und ausschließlich die Neugier des Bibliographen, Bibliophilen und Buchhändlers, welche drei Berufe der Verfasser laut der Vorrede in sich vereinigt und mit diesen Sänglar-Mitteilungen zur Geltung bringen will. Die sauberen Darlegungen Junks, durchgängig genau belegt, bezwecken eine zwiefache Seite in der Bedeutung Linnés zu verdeutlichen . . . . . .

So bietet nun Junk nicht nur eine sorgfältige Bibliographie der gedruckten Werke Linnés sowie der mit ihm unmittelbar oder mittelbar verknüpften Vorgänger und Zeitgenossen. Vielmehr macht er sich am Schlusse des knapp umrissenen und doch sehr inhaltsreichen Lebens- und Charakterbildes daran, die Preissteigerungen der Linnéschen Originalien zu verfolgen und die Ursache davon zu ergründen . . . . . .

Daher breitet die ganze Junksche Veröffentlichung nicht bloß eine Fülle fesselnder Angaben zur Bücherkunde des einzelnen gefeierten Forschers vor uns in einer musterhaften Weise aus, die dem Bibliographen voll genügt und den Bibliophilen erfreut, sondern es geben diese Gesichtspunkte jedem hierfür Aufmerksamen ein lehrreiches und vorbildliches Beispiel an die Hand. Wilhelm Junk krönt mit dieser sehr dankenswerten Arbeit, der Frucht langwierigen Suchens und Vergleichens, die Reihe von Faksimile- bezw. phototypischen Neudrucken Linnéscher und mit diesen zusammenhängender Schriften bezw. Bildnisse. Nämlich auch diese überaus würdige Festspende schmücken außer der dem Titelblatt eingedruckten Wiedergabe einer Altersmedaille das wundervolle Jugendporträt in der Tracht der Lappen, sowie das dem Stiche Roberts, nach einem um 1760 von Pasch gemalten, nachgebildete. Die erstaunliche Ausbeute emsigen Sammelns der großenteils überaus rar gewordenen vor-Linnéschen Fachschriften, wie sie Junks Text zu Grunde lagen und seine Schlußnoten festlegen, findet man in der Zahl von 1629 Nummern in seinem Katalog sauber verzeichnet: „In Memoriam saeculari C. a Linnaei (Scientia naturalis usque ad finem seculi XVIII.)."

Insektenbörse: Diese Bibliographie der rührigen Firma wird einen dauernden Platz in der naturgeschichtlichen Bibliographie behalten. — Prof. Jacobi-Dresden: Sehr schön gelungene Publikation. — Prof. Tullberg-Upsala: Sehr interessante Publikation. — C. Schaufuß-Meißen (Entomolog. Wochenblatt): In der ganzen Durchführung treffliche Arbeit. — Prof. Sudhoff-Leipzig: Der kundige Berliner Antiquar bringt hier eine ganze Menge für den gelehrten Bibliographen wertvollen Materials wohlgeprüft zur Sprache. Wertvolle Publikation. — Vossische Zeitung: Sehr vornehm ausgestattete Festschrift. Schätzenswerter Beitrag zur Würdigung Linnés. Mit liebevollem Verständnis und emsigem Sammelfleiß.

W. Junk, Berlin.

Verlag für Botanik.

Subscriptionen auf Neu-Ausgaben

von

Nyman's Conspectus Florae Europaeae — siehe No. 4374.

Tuckerman's Synopsis of Lichens — siehe No. 2737.

Wiggers' Primitiae Florae Holsaticae — siehe No. 4617.

Th. Herzog. Die Laubmoose Badens. 1906. 402 Seiten. M. 8.—

Linneo en España. Homenaje á Linneo en su 2. centenario. 1907. 530 pag. av. 30 portraits et planches (2 color.) et 96 fig. M. 8.—

W. Junk. Linné's Species Plantarum, Editio princeps, u. ihre Varianten mit Beschreibung einer neuen. 1908. 12 Seiten mit 12 photograph. Tfln. M. 2.—

Linné. — Index Nominum trivialium ad: Linnaei Species Plantarum, editio princeps. 1908. 100 pag. M. 4.—

G. Lindau. Index alphabeticus ad: Nylander, Synopsis Lichenum. 1907. 37 pag. M. 3.—

E. Winckler. Geschichte der Botanik. 1854. 657 Seiten. (Statt M. 6) M. 2.—

A. N. Lundström. Pflanzenbiologische Studien. 2 Theile. 1884—87. 155 Quart-Seiten mit 8 Tfln. (Statt M. 21) M. 7.—

Theil I: Die Anpassungen der Pflanzen an Regen und Thau. M. 6.— Theil II: Die Anpassungen der Pflanzen an Thiere. M. 3.—

[Nachdruck verboten.]

Acta.

Zeitschriften. — Periodicals. — Publications Périodiques.

1 **Acta** Eruditorum Lipsiens. Anni 1684—93, 98, 99, 1702—11, 1722—25. 1728—33. Lipsiae 1684—1733. 4. c. multis tab. Prgtbde. M. 45.—

2 **Acta** Horti Bergiani. Meddelanden fr. Svenska Vetenskaps-Akadem. Trädgard Bergielund. Red. af Wittrock. Bd. I—IV. Stockh. 1891—1907. 8. m. 257 z. Tl. color. Tfln. u. Portraits. (M. 98.) 70.—

3 **Acta** Horti Botan. Universit. Jurjevensis. Orig.-Arbeiten z. Erforschg. d. Flora Russlands. Redig. v. Kusnezow. Bd. I—VIII. Dorpat 1900—8. 8. m. Tfln. (M. 90.) 75.—

4 **Acta** Horti Petropolitani. Vol. I—XXV, XXVI fasc. 1, XXVII fasc. 1 (quot prodiit). Petrop. 1871—1907. 8. c. multis tab. (M. 350.) 250.—
Vide no. 81.

5 **Adansonia.** Recueil d'observations botan. Réd. p. Baillon. 12 vols. (tout publié). Paris 1861 à 78. 8. av. 137 pl. (fr. 480.) 280.—
Le volume I. est rare.

6 **Allgemeine Botanische Zeitschrift.** Hrsg. v. Kneucker. Jahrg. I—XIII: 1895—1907. Karlsr. 8. m. Tfln. Lnb. u. brosch. 75.—
Vergriffen, vollständig selten.

Allgemeine Gartenzeitung — siehe No. 6219.

Allgemeines Teutsches Garten-Magazin — siehe No. 6220.

7 The **American Botanist.** Publ. by Clute and Co. Year 1—7: 1902—08. Joliet. 8. 30.—

8 The **American Monthly Microscopical Journal.** Ed. by Hitchcock and Smiley. Years 1—28: 1880—1907. 8. w. plates. 200.—

9 **Annalen** d. Blumisterei. Hrsg. v. Reider. 12 Jahrgänge (alles was erschien). Nürnb. 1826—36. 8. m. 288 color. Tfln. (M. 96.) Hfzb. 70.—
Speziell die letzten Jahrgänge sind selten. Die Fortsetzung ist der „Gartenbeobachter", hrsg. v. Gerstenberg. (6 Jahrgänge, 1837—42, m. 144 color. Tfln.)

10 — — Jahrg. I—X u. „Gartenbeobachter" Jahrg. I. 1826—37. m. 264 color. Tfln. Hfzbde. 30.—

11 **Annalen** u. (von Heft 7 ab): Neue Annalen d. Botanik. Hrsg. v. Usteri. 24 Hefte (alles was erschien.). Zürich 1791—1800. 8. m. 48 Tfln. 45.—
Vollständige Exemplare, in denen sämtliche Tafeln vorhanden sind (selbst das Pritzel'sche Exempl. ist in dieser Beziehung incomplet), bilden Ausnahmen.

Annalen d. Oenologie — siehe No. 6712.

12 **Annales** Musei Botanici Lugduni-Batav. Ed. W. Miquel. 4 vol. Amstelod. et Ultraj. 1863—69. fol. c. 40 tab. partim color. (M. 240.) 90.—
Renferment entre autres: Miquel, Flora Japon. (voir no. 5205).

Annales Mycologici — vide no. 2141.

Annales de l'Ecole de l'Agricult. — voir no. 5940.

Annales Agronomiques, de l'Institut Agronom. de Paris et de Moscou, de la Science Agronom. — voir nos. 5939, 5941 à 43.

13 **Annales** de Flore et de Pomone ou Journal d. Jardins et d. Champs. 16 vols. (en 2 séries). Paris 1832 à 47. 8. av. 750 pl. color. 200.—

14 **Annales** d'Horticulture et de Botanique ou Flore des Jardins d. Pays-Bas, d. colonies aux Indes et du Japon. Réd. p. de Siebold et de Vriese. Complet en 5 vols. Leide 1856 à 62. 8. av. 69 pl. color. et noires. (fr. 150.) 50.—

Annales de l'Institut Ampélolog. — voir no. 6713.

15 **Annales** de l'Institut (Botanico-Géologique) Colonial de Marseille. Publ. p. Heckel. Série I (9 vols.) et Série II vol. 1 à 4. Mars. 1893 à 1906. 8. av. plchs. 120.—

Annales de l'Institut Pasteur — voir no. 2142.

16 **Annales** du Jardin Botanique de Buitenzorg. Publ. p. Scheffer et Treub. Vol. 1 à 22, av. 2 supplém. Leide 1876 à 1908. 8. av. gr. nombre de pl. (M. 476.) 320.—

17 **Annales** de Micrographie. Rédig. p. Miquel. 10 années (tout ce qui a paru). Paris 1888 à 98. 8. av. beauc. de pl. (fr. 220.) 150.

Annales de Pomologie — voir no. 6593.

18 **Annales** des Sciences Naturelles. Botanique et Zoologie. Série complète depuis le commencem. en 1824 jusqu'à 1906. 318 vols. Paris. 8. av. envir. 6500 pl. color. et noires. 3000.—

19 — — Botanique. Rédig. p. Brongniart, Decaisne, Van Tieghem. Série II à VIII, IX vol. 1 à 8: Années 1834 à 1908. 148 vols. Paris. 8. av. beauc. de planches. 1500.—

Les séries II et III ne se vendent pas séparément. — Série IV: 1854 à 63. M. 200. — Série V: 1864 à 74. M. 200. — Série VI: 1875 à 84. M. 200. — Série VII: 1885 à 94. M. 240. — Série VIII: 1895 à 1904. M. 240. — La Série I: 1824 à 33 (30 vols. av. table) renferme la zoologie et la botanique. Chaque année (moins 1829 et 1830) se vend séparément à M. 34.

20 **Annales** de la Société Botanique de Lyon. Vol. 1 à 31. Lyon 1871 à 1906. 8. av. plchs. 250.—

Série en partie épuisée, renfermant les travaux importants de Jordan.

21 **Annales** de la Société Belge de Microscopie. Publ. p. Wildeman. Années 1 à 31: 1875 à 1905. Brux. 8. av. plchs. 180.—

Annali d. Accademia d'Agricoltura di Torino — vedi no. 5944.

22 **Annali** di Botanica. Comp. da Viviani. 2 parti (tutto pubblic.). Genova 1802—4. 4. 441 p. c. 5 tav. 25.—

Le titre de la II. partie est en latin: 'Annales Botan.'.

23 **Annali** di Botanica. Publ. da Pirotta. Vol. I—VI. Roma 1904—08. 8. c. molte tav. color. e nere. 90.—

Vedi anche no. 29.

24 **Annals** of Botany. Ed. by Konig and Sims. 2 vols. (all published). Lond. 1805—06. 8. 1216 p. w. 2 portr. and 29 pl. Cloth. 30.—

25 **Annals** of Botany. Ed. by Balfour, Scott, Farmer and Thaxter. Vol. 1—22, w. indexes (to vol. 1—20). Lond. 1887—1908. 8. w. many pl. 680.—

Vols. I and II are not sold separately.

26 **Annals** of the Royal Botanic Garden, Calcutta. Vols. I—V. VI, part 1. VII—X (all published). Calc. 1889—1906. fol. w. very many plates, partly coloured. 600.—

27 **Annals and Magazine** of Natural History. Series 1—V. 100 vols. Lond. 1838—87. 8. w. many plates, colour. and plain. 1000.—

28 **Annuaire** du Conservatoire et du Jardin Botanique de Genève. Années I à X. Genève 1897 à 1907. 8. av. plchs. 80.—

29 **Annuario** d. Istituto Botanico di Roma. Red. da Pirotta. 10 vol. Roma 1884—1901. 8. c. molte tav. color. e nere. 300.—

Continuazione vedi no. 23.

Annuario d. Stazione di Patologia veget. — vedi no. 4018.

30 **Arbeiten** aus d. Kaiserl. Biologischen Anstalt f. Land- u. Forstwirtschaft. Bd. 1—5. Berl. 1900—1908. 4. m. zahlr. z. Thl. color. Tfln. (M. 133.) 100.—

Titel lautete znerst: „Arbeiten aus d. Biolog. Abteilnug".

31 **Arbeiten** d. Botanischen Instituts in Würzburg. Hrsg. v. Sachs. 3 Bde. (soviel erschien.). Leipz. 1871—88. 8. m. 29 Tfln. (M. 52.) 22.—

Arbeiten aus d. Kaiserlichen Gesundheitsamte — siehe No. 2145.

32 **Archiv** f. d. Botanik. Hrsg. v. Roemer. 3 Bde. (9 Stücke.) Leipz. 1796–1805. 4. m. Tab. u. 39 Tfln. (6 color.) (M. 72.) Cart. 50.—

Vollständige Reihen sind selten geworden. — Siehe: Rara Historico-Naturalia, ed. Junk, p. 37. — Vorläufer siehe No. 160.

Archives de Biologie végétale — voir no. 3188.

33 **Archives** de Botanique. Réd. p. Guillemin. 2 vols. (tout paru). Paris 1833. 8. av. 20 pl. 15.—

34 **Archives Botaniques** du Nord le la France. Publ. p. Bertrand. 4 vols. (tout ce qui a paru). Lille 1881 à 88. 8. av. fig. 60.—

35 **Archives** de l'Institut Botanique de Liége. Vol. 1 à 4. Brux. 1897 à 1907. 8. av. planches. 45.—

Archives de Parasitologie — voir no. 2146. M.

Archivio di Laboratorio di Botanica Crittogamol. — vedi no. 1776.

36 **Arkiv** för Botanik, utg. af K. Svenska Vetenskaps-Akademien. Bd. I—VI, VII Heft 1—2 (soweit erschien.). Stockh. 1903—08. 8. m. vielen Tfln. 140.—

37 **Association française** pour l'avancement des Sciences. Comptes-rendus et Mémoires. Série complète de l'origine (1872) à la 35e session (1906). 55 vols. Paris 1873 à 1907. 8. av. beauc. de pl. Toile. 150.—

38 **Atti** d. Istituto Botanico d. Università di Pavia. Red. da Briosi. Serie II. Vol. 1—8, 11, 12 (quanto n' è pubbl.). Milano 1888—1908. 8. c. molte ritr. e tav. in parte color. 220.—

Serie I vedi no. 1776.

Atti d. Società Crittogamolog. — vedi no. 1777.

Le **Bambou** — voir no. 5949.

Beiträge z. wissenschaftl. Botanik, v. Fünfstück — siehe No. 3211.

Beiträge z. Biologie d. Pflanzen — siehe No. 3210.

39 La **Belgique Horticole.** Annales d'Horticulture Belge et étrang. Réd. p. Ch. Morren. 35 vols. (tout ce qui a paru), av. table génér. La Haye et Liége 1851 à 1885. 8. av. beauc. de planches color. et noires. 180.—

40 **Berichte** der Bayer. Botanischen Gesellschaft z. Erforsch. d. heimisch. Flora. Bd. I—XI. Münch. 1891—1907. 4. m. Kart. u. viel. Fig. 35.—

Band III wird einzeln nicht mehr abgegeben. — „Mitthellnugen" — siehe No. 6885.

41 **Berichte** d. Deutschen Botanischen Gesellschaft. Bd. 1—26 m. Regist. Berl. 1883—1908. 8. m. viel. Tfln. (M. 572.) 330.—

42 **Berichte** d. Schweizerischen Botanischen Gesellschaft. Bulletin de la Société botan. Suisse. Heft 1—16. Genf 1891—1907. 8. m. Tfln. (fr. 80.) 50.

Berichte d. Lehranstalt Geisenheim — siehe No. 6598.

Bibliotheca Botanica — siehe No. 50.

Biedermann's Centralblatt f. Agriculturchemie — siehe No. 5957.

43 **Biometrika.** Journal f. the statistic study of Biological Problems. Ed. by Pearson. Vols. I—V. Cambr. 1901—08. 4. w. many pl., partly colour. 150.—

Blätter f. Zuckerrübenbau — siehe No. 5961.

44 **Boletim** da Sociedade Broteriana. Réd. p. Henriques. Vol. I à XXIII: Années 1884—1907. Coimbra. 4. av. plchs. 300.—

Les années 1 à 4, 6 à 9 sont épuisées. Les séries sans ces volumes sont beaucoup moins chères.

Boletin de la Comision de Parasitol. Agricola — voir no. 4032.

45 **Bollettino** del Naturalista. Red. p. Brogi. Anno XXI—XXVI: 1901—06. Siena. 8. (M. 36.) 14.—

Bolletino tecnico d. coltivaz. d. Tabacchi — vedi nr. 5963.

46 **Bonn.** — Verhandlungen d. Naturhist. Vereins d. Preuss. Rheinlande. Hrsg. v. Marquart, Budge, Weber u. Andreae. Jahrg. 1—63: 1844—1906. Bonn. 8. m. viel. Tfln. u. Karten. (M. 490.) 200.—

Wichtige botanische Arbeiten z. B. die H. Müller's über die Pflanzen-Befruchtung.

47 **Bonplandia.** Zeitschrift f. d. gesammte Botanik, hrsg. v. W. u. B. Seemann. 10 Jahrgänge: 1853—62. Hann. 4. m. Portr. u. Tfln. (M. 148.) 120.—

Vollständige Reihen sind selten u. gesucht. Besonders fehlen fast immer die — offenbar in geringerer Zahl gedruckten — letzten drei Jahrgänge.

48 — — Jahrg. I—V: 1853—57. m. Portr. u. 4 Tfln. Cart. (M. 74.) 30.—

49 **Boston.** — Proceedings of the American Academy of Arts and Sciences. Vol. XI—XXII, XXIII, part 1 (= New Series. Vol. 3—14, 15 part I.) Boston 1876—1888. 8. w. many pl. Half bd. calf. 50.—

50 **Botanica** (jetzt: Bibliotheca Botanica). Orig.-Abhandlungen aus d. Gesammtgeb. d. Botanik. Hrsg. v. Luerssen u. Frank. Heft 1—69, 71 (soviel bisher erschienen). Stuttg. 1886—1908. 4. m. üb. 400 z. Thl. color. Tfln. (M. 1551.) 600.—

Enthält — wie die Parallel-Publication „Zoologica" — eine unerreicht grosse Zahl von kostbaren Monographien auf dem ganzen Gebiete der Wissenschaft (also Systematik, Biologie, Floristik).

51 **Botanical Gazette.** Ed by Henfrey. 3 vols. (all publish.). London 1849—51. 8. w. plates. Half bd. calf. 20.—

52 **Botanical Gazette.** Publ. by the University of Chicago, ed. by Coulter and Barnes. Vols. 1—44. Crawfordsv. and Chicago 1876—1907. 8. w. many. pl.

Now extremely rare. I have not seen a complete set for many years. Vols. 1—11, 23—25 are out of print since long. — Volume I has the title: "Botanical Bulletin".

53 **Botanical Magazine.** Ed. by the Tokyo Botan. Society, direct. by Matsumura. Vol. 1—21: Years 1887—1907. Tokyo. 4. w. many pl. — In Japanese and English. 450.—
The early volumes are very rare. I have never had a set where numbers were not wanting.
54 — — Vol. 6—15, 17, 18. Tokyo 1892—1904. 11 numbers wanting (in 7 volumes). 25.—
55 **Botanisch Jaarboek.** Uitg. d. h. Kruidkund. Genootschap "Dodonaea". Jhrg. I—XIII. Gent 1889—1907. 8. m. viel. z. Thl. color. Tfln. (M. 65.) 40.—
56 **Botanisches Centralblatt.** Referierendes Organ, hrsg. v. Uhlworm, Kohl u. Lotsy. Jahrg. 1-28 (= Band 1—106): 1880—1907, m. General-Register (zu Bd. 1—60). Cassel u. Jena. 8. (M. 799.) 350.—
57 — Beihefte (Original-Arbeiten), hrsg. v. Uhlworm u. Kohl. Bd. 1—21. Cassel u. Jena 1891—1907. 8. m. viel. Tfln. (M. 388.) 240.—
58 **Botanische Hefte.** Forschgn. aus d. botan. Garten zu Marburg. Hrsg. v. Wigand u. Dehnert. Heft 1—3 (soviel erschien.). Marb. 1885—88. 8. 833 p. m. 9 Tfln. (M. 19.) 16.—
59 **Botanische Jahrbücher** f. Systematik, Pflanzengeschichte u. Pflanzengeographie. Hrsg. v. Eugler. Bd. 1—40 u. Generalregister (zu Bd. 1—30). Leipz. 1880—1908. 8. m. viel. z. Thl. color. Tfln. u. Ktn. (M. 1366.) 920.—
60 **Botanischer Jahresbericht.** Repertor. d. Literatur aller Länder. Begr. v. Just, hrsg. v. Fedde. Jahrg. 1—42: Für 1873—1904. Berl. 1874—1905. 8. (M. 1673.) 850.—
61 — — Jahrg. I—VII: Für 1873—79. Berl. 1874—80. (M. 240.) 30.—
62 **Botanisches Literaturblatt.** Hrsg. v. A. Wagner. Jahrg. I (soviel erschien.). Innsbr. 1903. 8. 440 p. (M. 28.) 12.—
63 **Botanische Mittheilungen** aus d. Tropen. Hrsg. v. A. F. W. Schimper. 9 Hefte (soviel erschien.). Jena 1888—1901. 8. m. Karte u. 67 z. Tl. color. Tfln. 120.—
Originaldruck.
64 — — 9 Hefte. Hiervon Heft I u. VI in anastatischem (gut gelungenem) Neudruck. (M. 109.) 80.—
65 **Botanische Zeitung.** Begründ. v. Mohl u. Schlechtendal. Redig. v. Solms-Laubach u. Oltmanns. Jahrg. 1—66: 1843—1908, m. Generalregister (zu Jahrg. 1—50). Berl. u. Leipz. 4. m. ca. 700 z. Thl. color. Tfln. Gbdn. u. brosch. 1500.—
Vollständige Reihen (speciell in Originaldruck) sind sehr selten geworden, trotzdem der Verleger eine Anzahl Bände (wie 1844, 1845, 1849, 1871) anastatisch neu gedruckt hat. Die Jahrgänge 1846—53, 1858—64, 1866—67, 1870—73, 1888 sind vergriffen. Reihen in denen die seltensten Jahrgänge 1859—61 fehlen, dürften als unergänzbar angesehen werden. Näheres siehe: Rara Historico-Naturalia, ed. Junk, p. 19 u. 20.
66 — — Jahrg. 32—53: 1874—95. (M. 480.) 280.—
Botanische Zeitung — siehe No. 100.
67 **Botanisk Tidskrift.** Udgiv. af d. Botaniske Forening i Kjöbenhavn. Réd. p. Kolderup-Rosenvinge. Vol. 1 à 28. Avec "Festschrift" et Table (d. vols. 1 à 25). Copenh. 1866 à 1908. 8. av. beauc. de pl. 170.—
Vol. 13 est épuisé.
68 **Botaniska Notiser.** Utg. af Lindblom, Andersson, Thedenius, T. M. Fries och Nordstedt. Jahrg. 1—69: 1839—1907. 250.—
Die Jahrgänge 1847, 1848, 1859—62, 1864, 1869, 1870 sind nicht erschienen. Vollständige Reihen sind selten.
69 **Botaniska Sektionen** af Naturvetenskapliga Studentsällskapet i Upsala. Sitzungsberichte. Jahrg. 1—4: 1886—89. Cassel (Bot. Centr.) 1887—91. 8. 3.—
70 Le **Botaniste.** Collection de travaux originaux. Réd. p. Dangeard. Vol. I à X, av. table. Poitiers 1890 à 1907. 8. av. beauc. de pl. 110.—
Brebissonia. Revue de Botan. cryptogam. — voir no. 1785.
71 **Broteria.** Revista de Sciencias Naturaes do Collegio de S. Fiel. Réd. p. Tavares. Vol. I à V: Années 1902 à 1906. S. Fiel. 8. avec beauc. de pl. 52.—
Renfermant un grand nombre de mémoires très-importants sur la Zoologie et la Botanique. — A partir du volume VI la Broteria est divisée en 3 parties: Zoologie, Botanique, Série populaire.
72 — — Vol. VI: Année 1907. Parte II: Serie Botanica. S. Fiel. 8. 96 p. av. 9 pl. 7.—

W. Junk, Berlin, W. 15.

73 **Brünn.** — Verhandlungen d. Naturforsch. Vereins. Bd. 1—44: Jahrg. 1862—1905. Brünn. 8. m. viel. Tfln. M. 200.—
Viele wichtige Arbeiten z. Entomologie u. Botanik enthaltend; aus letzterer z. B. Mendel's Pflanzenhybriden, Oborny's Flora v. Mähren, die floristischen Arbeiten v. Formanek.

74 **Bruxelles.** — Académie. Années 1837 à 1902: Nouveaux Mémoires de l'Académie des Sciences. Vol. 10 à 54. Mémoires Couronnés de l'Acad. Vol. 12 à 62. Brux. 4. av. grand nombre de planches color. et noir. D.-rel. maroqu. et en fascic., bel exempl. 350.—

Bryologist — see nr. 1964.

Bulletin de l'Académie de Géographie botan. — voir no. 4292.

75 **Bulletin** de l'Association Française de Botanique. Année 1 à 6: 1898 à 1903. Le Mans. 8. 60.—

76 **Bulletin** de l'Association pour la protection d. Plantes. No. 1 à 11. Genève 1883 à 93. 8. 10.—

Bulletin de l'Association Pomologique — voir no. 6605.

77 **Bulletin** de l'Herbier Boissier, Dir. p. Autran et Beauverd. Série I. 7 années (1893 à 99), et II. années 1 à 7 (1901 à 1907). Genève. 8. av. plchs. (fr. 315.) 190.—
En 1900 un volume des 'Mémoires' a paru (voir no. 166.)

78 **Bulletin** de l'Herbier de l'Institut Botan. de Boucarest. Publ. p. Vladesco. Année I, II. Bucarest 1901 à 1903. 8. 20.—

79 **Bulletin** de l'Institut Botan. de Buitenzorg. Nr. 1 à 22. Buitenz. 1897 à 1905. 4. 70.—

80 **Bulletin** du Jardin Botanique de l'état de Bruxelles. Vols. I et II. Brux. 1902 à 8. 8. 30.—

81 **Bulletin** du Jardin Botanique de Saint-Pétersbourg. Vol. 1 à 8. Pétersb. 1901 à 08. 8. av. fig. 60.—
Voir aussi no. 4.

82 **Bulletin** de la Société Royale de Botanique de Belgique. Vol. 1 à 44, av. table (aux vol. 1 à 25). Brux. 1862 à 1907. 8. av. nombr. pl. 200.—

83 **Bulletin** d. Travaux de la Société Botan. de Genève. No. 1 à 11. Genève 1879 à 1905. 8. 38.—

84 **Bulletin** de la Société Botanique de France. Années 1 à 54: 1854—1907, av. table (aux vol. 1 à 40). Paris. 8. av. nombr. pl. (fr. 1700.) 620.—
Années 4 et 15 sont épuisées.

85 **Bulletin** de la Société Dauphinoise p. l'échange d. Plantes: Série I (1 vol. en 18 fascic. de 744 p. av. pl.), Série II. fasc. 1 à 3 (112 p.). Grenoble 1874 à 92. 8. 50.—

Bulletin de la Société Mycologique — voir no. 2209.

86 **Bulletin** of the Botanical Department, Jamaica. Ed. by Fawcett. New Series. Vol. I—IV. Kingston 1894—97. 8. w. 4 pl. 35.—

87 **Bulletin** of the New York Botanical Garden. Vol. 1—IV. N. York 1900—1907. 8. w. plates. 60.—

88 **Bulletin** of the Torrey Botanical Club. Ed. by Britten and Barnhart. Vol. 1—34: Year 1874—1907. 8. w. many pl. 500.—
Very rare set; most of the early volumes out of print.

Bulletino Ampelografico — vedi no. 6723.

Bulletins d'Arboriculture — voir no. 6389.

Cactus Journal — see no. 1110.

La **Cellule** — voir no. 3299.

Centralblatt f. Bakteriologie — siehe No. 2218.

89 **Chur.** — Jahresbericht d. Naturforsch. Gesellschaft Graubündens. Neue Folge. Jahrg. 1—40: 1856—97. 8. Cart. u. brosch. 50.—

90 **Circulars** and Agricult. Journal of the Botanic Gardens, Ceylon. Vol. I—IV. Colombo 1897—1907. 8. w. plates. 80.—

Commentario d. Società Crittogamol. — vedi no. 1787.

91 **Contributions** fr. the United States National Herbarium. Vol. 1—XI, XII parts 1—2 (all pub'd.). Wash. (Dep. Agr.) 1893—1908. 8. w. many pl. 200.—
Complete sets are now as rare as single parts are common. Volumes 1, 3 and 5 are entirely or partly out of print.

Contribuzioni alla Biologia vegetale — vedi no. 3314.

92 **Curtis'** Botanical Magazine. Conduct. by W. and S. Curtis, Sims, W. J. and J. D. Hooker, Prain, Thiselton-Dyer. Series I—III, IV. vols. 1—3 (= vols. 1—133); w. index (to vol. 1—130) by Hemsley. Lond. 1786—1907. 8. w. about 8300 colour. pl. Half bd. morocco. M. 3000.—

Series I. 53 vols. (Vols. 43—53, 1816—1826, are also styled: New Series vol. 1—11), with index, 1786—1826. w. 2704 colour. pl. — Series II ('New Series'). 17 vols. (or vol. 54—70). 1827—44. w. 1427 pl. — Series III. 60 vols. (or vol. 71—130). 1845—1904. w. nearly 4000 pl. — Series IV. vol. 1—3 (or vol. 131—133). 1905—7. w. about 200 pl.

The oldest, richest and surely also the most expensive of all Botanical Periodicals. Series I and II are out of print. Of series III a reissue (not highly esteemed) has been made by the publisher. But by far the rarest portion of the set is the II. series for copies of which 30 guineas and more have been paid. There is no doubt that the edition of those 17 volumes had been much smaller. Copies of the Series I are common and do not reach a very high price. — See also no. 124.

93 **Denkschriften** d. Kgl. Baierischen Botan. Gesellschaft zu Regensburg. 7 Bände (soviel erschien.). Regensb. 1815—98. 4. u. 8. m. 44 Tfln. (7 color.) M. 40.—

Nie im Handel erschienen. Näheres siehe: Rara Historico-Naturalia, ed. Junk, p. 49.

94 **Desiderata.** Gesuchte Bücher. — Livres demandés. — Books wanted. Hrsg. v. W. Junk. Jahrg. VI: 1909 (10 Nummern). Berlin 8. M. 2.—

Best medium for advertising 'Books wanted' or 'Reports'. Specimen-number postfree.

95 **Deutsches Kolonialblatt.** Jahrg. II—VI. Mit: Mitthlgn. v. Forschungsreisenden a. d. Deutsch. Schutzgebieten, hrsg. v. Danckelmann. 4.—8. Bd. Berl. 1891—95. 8. m. viel. Karten, Plänen u. Fig. (M. 60.) Cart. M. 15.—

96 **Deutsche Botanische Monatsschrift.** Herausg. v. Leimbach u. Reineck. 22 Jahrgänge (soviel erschien.): 1883—1904. Sondersh. u. Arnstadt. 8. m. Tfln. (M. 136.) M. 70.—

Die Jahrgänge 1884—86, 1902, 1903 sind vergriffen. Von 1904 ist nur Heft 1 u. 2 erschienen.

Deutsche Obstbau-Zeitung — siehe No. 6618.

Deutsche Weinzeitung — siehe No. 6729.

97 **Dresden.** — Publicationen d. Naturwissensch. Gesellschaft Isis. I: Naturhistorische Zeitung. Neue Folge. 3 Bde. 1855—59. II: Sitzungsberichte. Jahrg. I—XXII: 1861—81. Mit Festschrift. Dresden. 8. M. 35.—

Edwards and Lindley. Botanical Register — see no. 953.

98 **Erythea.** Journal of Botany, West American and general. Ed. by Jepson. 7 vols. (all publ.). Berkeley 1893—99. 8. w. plates. M. 50.—

Experiment Station Record — see no. 6004.

Fedde. Repertorium — vide no. 211.

The **Fern** Bulletin — see no. 1855.

99 **Feuille** d. Jeunes Naturalistes. Réd. p. Dollfus. Années 1 à 37: 1870 à 1906. Rennes. 8. av. plchs. Toile et broché. M. 150.—

Les exemplaires qui possèdent tous les numéros — à peu près 500 en ont paru jusqu'aujourd'hui — ne se trouvent que rarement.

100 **Flora** od. Allgem. Botan. Zeitung. (Früher herausg. v. d. Bayer. Botan. Gesellschaft in Regensburg.) Redig. v. Hoppe, Fürnrohr, Herrich-Schäffer. Singer u. (jetzt) Goebel. Band 1—98, m. Index (zu Jahrg. 1—25). Regensb., Nürnb., Marburg u. Jena 1818—1907. 8. m. ca. 700 z. Thl. color. Tfln. M. 2000.—

Wie das schon allein bei einer so langen Erscheinungsfrist selbstverständlich, sind vollständige Reihen sehr selten, seltener sogar als die der „Botanischen Zeitung". Vergriffen sind die Bände: 1—8, 11, 14—17, 20—23, 25, 26, 28, 30—44, 57, 58; besonders selten ja unergänzbar ist Band 1 (1818), 35—37 (1852—54), 41—42 (1858—59). Die Bibliographie der „Flora" ist wegen der vielen Beilagen sehr schwierig; vergl. diesbezüglich die genaue Collation auf Seite 38—40 der „Rara Historico-Naturalia, ed. Junk". — Von 1802—07 erschien in 6 Bänden als Vorläufer der „Flora" die „Botanische Zeitung", jetzt ebenfalls vergriffen und sehr selten (Preis M. 90).

101 **Flora.** — Mittheilungen üb. Flora, Gesellschaft f. Botanik u. Gartenbau. Hrsg. v. Schramm. (Erste Folge). Dresd. 1841—64. 8. M. 30.—

102 — Sitzungsberichte u. Abhandlungen d. Sächs. Gesellschaft f. Botanik u. Gartenbau „Flora." Hrsg. v. Ledien. Neue Folge, Jahrg. 1—9: 1896—1904. Dresd. 8. m. Tfln. M. 25.—

Flora. Zeitschrift f. Gartenbau — siehe No. 6253.

103 The **Floral Cabinet** and Magazine of exotic Botany. Conduct. by Knowles and Westcott. 3 vols. (all pub'd.). Lond. 1837—40. 4. w. 137 colour. pl. (5 £. 8 s.) Half bd. morocco. M. 60.—

104 **Floral Magazine.** Fig. and descr. of Garden Flowers. Conduct. by Th. Moore, Dombrain and W. G. Smith. 2 series in 20 vols. (all pub'd.). Lond. 1861—81. 8. and 4. w. 1030 colour. pl. Cloth. (39 £. 8 s.) 350.—

105 The **Floral World,** Garden Guide and Country Companion. Ed. by Hibberd. 23 vols. (all pub'd.): 1858—80. Lond. 8. w. 150 colour. pl. Cloth. 120.—
Not quoted by the 'British Museum Catalogue of Books'.

106 **Flore** d. Serres et d. Jardins de l'Europe. Annales d'Horticult., compr. descr. d. Plantes les plus rares et les plus méritantes. Publ. p. Van Houtte. 23 vols. (tout ce qui a paru). Gand 1845 à 80. 4. av. env. 2500 pl. color. (fr. 1035.) 350.—
Il y a aussi des volumes 1 à 8 (peut-être aussi encore d'autres) une réimpression in-8 avec moins de planches. 3 éditions différentes existent du volume I.

107 **Floricultural Cabinet** and Florist's Magazine. Conduct. by Harrison. 27 vols. (all pub'd.): Years 1833—59. Lond. 8. w. 361 col. pl. (11 £. 10 s.) Half bd. calf. 150.—
The last volumes are the rarest.

108 The **Florist Fruitist and Garden Miscellany.** [14 vols., ed. by Beck, Turner, Spencer and Hogg, 1848—61]. — The Florist and Pomologist. [23 vols., ed. by Hogg, Spencer, Moore and Paul, 1862—84]. 37 vols. Lond. 1848—84. 8. w. ab. 500 colour. pl. Cloth. 250.—
Especially the 1. series is rare.

109 — Florist and Pomologist. Year 1861—65. With 80 colour. pl. Half bd. calf. 20.—

Forschungen auf d. Geb. d. Agrikultur-Physik — siehe No. 6008.

Forschungsberichte aus d. Biolog. Station zu Plön — siehe No. 2837.

Forstlich-Naturwissenschaftl. Zeitschrift — siehe No. 6426.

110 **Frankfurt.** — Bericht üb. d. Senckenbergische Naturforschende Gesellschaft. Jahrg. 1—36: 1869—1904. Frankf. 8. m. Tfln. 60.—

111 **Froriep.** Tagsberichte üb. d. Fortschritte d. Natur- u. Heilkunde. Nr. 1—697 (soviel erschienen). Weimar 1850—52. 8. m. viel. Tfln. (M. 69.) 30.—
Seltene Zeitschrift, welche sowohl Heinsius wie Engelmann nur unvollständig citiren.

112 **Gaea.** Centralorgan f. Verbreit. naturwiss. u. geograph. Kenntnisse. Hrsg. v. Klein. Bd. 1—44: Jahrg. 1865—1908. Köln. 8. m. Fig. (M. 528.) 160.—

113 — — Bd. 1—30: 1865—94. (M. 327.) Hfzb. u. brosch. 70.—

The **Garden,** The **Gardener's Chronicle,** The **Gardener's Magazine** — see no. 6255—6258.

114 **Gartenflora.** Zeitschrift f. Garten- u. Blumenkunde. Begründ. v. Regel, hrsg. v. Wittmack. Jahrg. 1—57: 1852—1908, m. allen Registern u. Supplem. Berl. 8. m. vielen color. u. schwarz. Tfln. Gebdn. u. brosch. 1000.—
Jetzt sehr selten geworden. Die Jahrgänge 1—23 u. 35 sind vergriffen; besonders die Jahrg. 19—23 sind ausserordentlich schwer zu finden. Auch fehlen häufig Tafeln in den Reihen resp. sind colorirte Tafeln durch schwarze ersetzt.

Garten-Zeitungen — siehe No. 6217—6354.

115 **Giornale Arcadico** di Scienze, Lettere ed Arti. Vol. 1—17. Roma 1819—23. 8. c. molte tav. Cart. 25.—

116 **Giornale Botanico Italiano.** Compil. da Parlatore. 2 anni (tutto pubblic.). Firenze 1844—46. 8. c. 4 tav. 30.—
Continuazione — vedi il nr. 193.

Giornale di Vitieoltura — vedi no. 6733.

117 **Glasgow.** — Proceedings of the Philosophical Society of Glasgow. Vol. I—XXXI. Glasgow 1844—1900. 8. w. many pl. Cloth and sewed. 200.—

118 **Göttingen.** — Commentationes Societatis Regiae Scientiarum. Classis Mathematica. Tomi 1—7. Gottingae 1811—1828. 4. 982 p. Cart. 10.—

119 — Nachrichten d. k. Gesellschaft d. Wissenschaften. Mathemat.-physikal. Classe. Jahrg. 1875—1901. Gött. 8. m. viel. Tfln. (M. 150.) Gbdn. u. brosch. 65.—

Grevillea — see no. 1795.

120 **Hamburg.** — Verhandlgn. d. Vereins f. Naturwiss. Unterhaltung. Bd. 1—10. Hamb. 1875—99. 8. m. viel. Tfln. (M. 60.) Cart. 25.—

Hedwigia — siehe No. 1797.

121 **Himmel und Erde.** Naturwiss. Monatsschr. Jahrg. I—XVII: 1889—1904. Berl. 4. m. viel. Tfln. (M. 274.) — Jahrg. 1—IX in Origbdn. 100.—
Theilweise vergriffen, aber nicht selten.

122 **Hooker, W. J.** Journal of Botany. 23 vols. Lond. 1830—57. 8. w. 496 pl. (67 colour.) and 5 portraits. Bound. (41 £. 7 s.) M. 750.—

Tho complcto sot contains I: Botanical Miscellany. 3 vols. 1830—33. w. 152 pl. (53 colour.). — II: Journal of Botany, being a II. Series of tho 'Botan. Miscellany'. 4 vols. 1834—42. w. 5 portr. and 72 pl. — III: London Journal of Botany. 7 vols. 1842—48. w. 164 pl. — IV: Journal of Botany and Kew Garden Miscellany. 9 vols. 1849—57. w. 108 pl. (14 colour.).

Completo sets are very rare, as not one of the 4 series of which they consist are to be had at tho publishers'; only in 1863 a continuation was issued viz. 'Seemann's Journal of Botany' and the Kew Garden began 1887 his 'Bulletin of Miscellaneous Information'.

123 — — Vol. 1—4, 12-18. 1834—55. w. 160 pl. Boards and cloth. 150.—

Comprising: I. Series. 4 vols. 1834—42. Complete. — III. Series. (9 vols.) vol. 1—7. 1849—1855. Each set is sold separately.

124 — Companion to the Botanical Magazine. 2 vols. Lond. 1835—36. 8. 767 p. w. 3 portr. and 32 colour. pl. Cloth. (4 £.) 35.—

Those 2 vols. containing many important especially floristic papers by eminent authors have in reality nothing to do with Curtis' Botanical Magazine which is a collection of coloured plates with letterpress.

125 **Hoppe.** Botanisches Taschenbuch (von 1805 ab: Neues Botan. Taschenb.). Für die Jahre 1790—1812. 23 Jahrgänge (soviel erschien.). Regensb. 1790—1849. 8. 75.—

Jahrgang 1—22 f. d. J. 1790—1811 erschien 1790—1811, der 23. Jahrg. f. 1812 aber (nach dem Tode Hoppe's) erst 1849. Dieser fehlt daher fast immer.

126 **L'Horticulteur Français.** Dir. p. Hérincq, Duchartre, Lemaire et a. 21 vols. (tout ce qui a paru). Paris 1851 à 72. 8. av. env. 400 pl. color. 150.—

127 **Humboldt.** Monatsschrift f. d. gesammten Naturwissenschaft. Hrsg. v. Krebs. 9 Jahrge. (alles was erschien). Stuttg. 1882—90. 4. m. viel. Fig. (M. 108.) 30.—

128 **Illustration Horticole.** Revue d. Serres et d. Jardins, réd. p. Linden et Lemaire. 43 vols. (tout ce qui a paru): Années 1854 à 96 (= Série I à V, VI vol. 1 à 3). Gand et Bruxell. 8. et 4. av. 1500 pl. color. (fr. 1290.) 500.—

Seulement la série V (7 vols., 1887 à 93) a paru in-4°. — Les années 1854 à 1866 sont rares.

129 **Irmischia.** Correspondenzblatt d. Botan. Vereins f. d. nördl. Thüringen. Hrsg. v. Leimbach. Jahrg. I—V, VI. Nr. 1—10 (soviel erschien.). Sondersh. 1881—86. 8. 20.—

Fortsetzung siehe No. 177, 178.

130 — Abhandlungen d. Thüring. Botan. Vereins Irmischia. Hrsg. v. Leimbach. Heft I, II (soviel erschien.). Sondersh. 1882. 8. 158 p. 2.—

131 **Jahrbuch** d. K. Botanischen Gartens u. d. Botan. Museums zu Berlin. Hrsg. v. Eichler, Garcke u. Urban. 5 Bde. (soviel erschien.). Berl. 1881—89. 8. m. 35 Tfln. (M. 74.) 45.—

132 **Jahrbuch** f. Gartenkunde u. Botanik. Hrsg. v. Bouché u. Herrmann. 7 Jahrgänge (soviel erschien.). Bonn u. Braunschw. 1883—90. 8. m. viel. color. Tfln. (M. 69.60.) 35.—

Fortsetzung siehe No. 6353.

Jahrbuch d. Landwirtschafts-Gesellsch. — siehe No. 6052.

Jahrbuch d. Schlesischen Forstvereins — siehe No. 6479.

133 **Jahrbücher** f. wissenschaftl. Botanik. Begründ. v. Pringsheim. Hrsg. v. Pfeffer u. Strasburger. Bd. 1—45. Leipz. u. Berl. 1857—1908. 8. m. viel. Tfln. 1800.—

Sehr seltene Reihe, trotzdem nur wenige Bände (I—III und V) vergriffen sind. Exemplare ohne diese Bände erheblich billiger.

Jahresbericht üb. Agricultur-Chemie — siehe No. 6053.

Jahresbericht d. forstlich-phaenologisch. Stationen — siehe No. 6480.

Jahresbericht üb. Forstwirtschaft — siehe No. 6481.

Jahresbericht üb. d. Gährungs-Organismen — siehe No. 2342.

Jahresbericht üb. Landwirtschaft — siehe No. 6054.

Jahresbericht üb. die pathogen. Mikroorganismen — siehe No. 2343.

Jahresbericht d. Pflanzenkrankheiten — siehe No. 4131.

134 Le **Jardin Fleuriste.** Journal d. progrès et intérêts Hortic. et Botan. Réd. p. Lemaire. 4 vols. (tout ce qui a paru): 1851 à 54. Gand. 8. av. 430 pl. color. D.-rel. maroq. 60.—

135 **Journal** f. d. Botanik. Hrsg. v. Schrader. 5 Bde. (9 Stück). Götting. 1799—1803. 8. m. 40 Tfln. u. Portr. — Neues Journal. Bd. 1—III, IV Heft 1 u. 2 (soviel erschien.). Erfurt 1806—1810. 8. m. 17 Tfln. u. Portr. 60.—

136 **Journal** de Botanique. Réd. p. Desvaux. 2 séries en 6 vols. (tout ce qui a paru). Paris 1808 à 14. 8. av. 65 pl. D.-rel. M. 70.—
Rare. La seconde série, 4 vols. 1813 à 14, est intitulée: 'J. de B. appliquée'.
137 **Journal** de Botanique. Dir. p. Morot. Année 1 à 22: 1887 à 1908. 8. av. planches. 185.—
138 **Journal** de Botanique Néerlandaise. Réd. p. Miquel. Tome I (seul publ.). Amsterd. 1861. 8. 386 p. av. 3 pl. (8 Gulden.) 7.—
139 **Journal Botanique** de la Société Imp. d. Naturalistes de St. Pétersbourg. Réd. par Komarov et Soukatchev. Année I à III: 1906 à 8. Pétersb. 8. av. fig. 34.—
140 **Journal** de Micrographie. Publ. p. Pelletan. 13 années: 1877 à 1889 (tout ce qui a paru). Paris 1877 à 92. 8. av. beauc. de pl. (fr. 450.) 160.—
Journal d. Orchidées — voir no. 1492.
Journal d. Roses — voir no. 1619.
Journaux d'Agriculture — voir no. 6057, 6058, 6059.
Journaux d'Horticulture — voir no. 6287 à 6289.
Journal of the English Agricultural Society — see no. 6060.
Journal of the Dept. of Agriculture of W. Australia — see no. 6062.
141 **Journal** of Botany. Ed. by Seemann, Trimen, Moore and Britten. Year 1—46: 1863—1908. Lond. 8. w. about 500 colour. and plain pl. 700.—
Many volumes are ont of print. The rarest is vol. VIII (year 1870); but the first 7 vols. are still to be had at the publishers'.
142 **Journal** of the New York Botanical Garden. Ed. by Macdougal. Vol. 1—8: 1900—07. N. Y. 8. w. plates. 40.—
143 **Journal** of the Postal Microscopical Society of London. All pub'd.: 3 series (in 16 vols.). Lond. 1882—97. 8. w. many pl. 100.—
144 — — Vol. I—V. Lond. 1882—86. Half bd. calf. 16.—
145 **Journal** of the Quekett Microscopical Club. Series I. 6 vols. Series II. vol. 1—5. Lond. 1869—94. 8. w. many pl. Half bd. calf. 80.—
146 **Journal** of the Royal Microscopical Society. Ed. by Crisp and Hebb. Year 1—30: 1878—1907. Lond. 8. w. many pl. Half bd. morocco and in parts. 400.—
Journal of Mycology — see no. 2347, 2348.
Journal of Pathology and Bacteriology — see no. 2349.
Just's Botanischer Jahresbericht — siehe No. 60 u. 61.
147 **Kew Gardens Bulletin** of miscellaneous information. Vol. 1—22: Year 1887—1908, w. 'addition. series' I—VIII, and appendices. Lond. 8. w. fig. 300.—
As it seems this periodical has been printed in a too small edition. Years 1887—92 are now out of print, and the price of a complete set of this young journal is very high, especially if it contains all accompanying 'appendices' and 'additional series'.
148 **Kjöbenhavn.** — Videnskab. Meddelelser fra d. Naturhistoriske Förening. Von Beginn: Jahrg. 1849—1906, m. Regist. u. „Festschrift". 58 Bde. Kjöbenh. 8. m. viel. Tfln. 180.—
Zoologische u. botanische Abhandlungen enthaltend u. a. die Reihe „Warming, Symbolae ad Flor. Brasil." (siehe No. 5892).
149 — Oversigt ov. de kg. Danske Vidensk. Selsk. Forhandlinger. Jahrg. 1853—82. 30 Bde. Kjöbenh. 8. m. vielen Tfln. Hfzb. u. brosch. 40.—
150 **Kosmos.** Zeitschr. f. angewandte Naturwissensch. Red. v. Reclam. Jahrg. I. II. Leipzig 1857—58. fol. m. 48 Tfln. u. Portr. (M. 32.) 4.—
151 **Kosmos.** Zeitschrift für die Entwicklungslehre. Hrsg. v. Caspari, E. Krause u. Vetter. 10 Jahrgänge (in 19 Bdn.): 1877—86 (soviel erschien.). Leipz. u. Stuttg. 8. m. Fig. (M. 234.) Cart. 80.—
Mit zahlreichen Publicationen H Müller's, des Erforschers der Blüthenbefruchtung.
152 — — Bd. 1—6. Leipz. 1877—80. Hfzb. (M. 72.) 15.—
Landwirtschaftliche Jahrbücher, Landwirtschaftliche Versuchsstationen — siehe No. 6084, 6085.
Lindenia — voir no. 1501, 1502.
153 **Linnaea.** Journal f. d. Botanik. Hrsg. v. Schlechtendal u. Garcke. 3 Reihen in 43 Bdn. Halle u. Berl. 1826—82. 8. m. 263 Tfln. (39 color.) u. 2 color. Karten (M. 824.) 700.—
Die Zeitschrift war vor etwa 15 Jahren noch auf weit unter die Hälfte des Ladenpreises herabgesetzt, ist aber jetzt ganz vergriffen und vollständig fast unbeschaffbar. Eine grosse Reihe von Bänden ist vergriffen. Besonders selten sind z. B. Band 3, 4, 28.
154 — — Bd. 14—31. Halle 1840—61. 8. m. viel. Tfln. 140.—

155 **Linnean Society** of London. Transactions (Zoology and Botany). M.
30 vols. w. index. Lond. 1791—1875. 4. w. nearly 1300 plates, colour. and plain. (109 £.) 500.—
In the first series 'Zoology' and 'Botany' are united.
156 — — Transactions. Botany. II. Series. Vol. I—VI, VII parts 1—6. Lond. 1875—1907. 4. w. many pl., colour. and plain. (54 £.) 350.—
157 — — Journal. Botany. No. 1—264 (= vol. 1—37, 38 parts 1 and 2), w. 5. supplem. and index. Lond. 1857—1907. 8. w. many pl., colour. and plain. 300.—
In the first 8 volumes 'Zoology' and 'Botany' are united.
158 **Liverpool.** — Proceedings of the Literary and Philosoph. Society of Liverpool. Vol. 36—54, w. index (to vol. 1—50). Liverp. 1882—1900. 8. w. many pl. Cloth. 60.—
Loddiges. Botanical Cabinet — see no. 983.
159 **London.** — Ray Society Publications from the commencement in 1844 up to 1899. 75 vols. (51 vols. in-8., 24 in-4.) Lond. w. 1435 pl., most of which colour. In orig. bindings. 800.—
160 **Magazin** f. d. Botanik. Hrsg. v. Roemer u. Usteri. 4 Bde. (12 Stück.) Zürich 1787—90. 8. Mit Nachfolger: Neues Magazin Band I (einziger). Zürich 1794. 8. m. 26 z. Thl. color. Tfln. 30.—
Auch hier fehlen sehr häufig Tafeln, speciell fast immer die in Stück VII. — Als Fortsetzung liess Roemer das „Archiv" (siehe No. 32). Usteri die „Annalen" (siehe No. 11) erscheinen.
161 — — Fehlt Stück 5 u. 1 Tafel in Stück 7. 8.—
162 **Malpighia.** Rassegna mens. di Botanica, red. da Borzi Penzig e Pirotta. Vol. 1—21. Genova 1887—1907. 8. c. molte tav. color. e nere. (fr. 630.) 400.—
Mareellia — voir no. 3284.
163 **(Martini).** Berlinische Sammlungen z. Beförderung der Arzneywissenschaft u. Naturgeschichte. 10 Bde. Berlin 1768—79 8. m. Tfln. (M. 37.) Hfzbde. 25.—
Ein wenig bekannter Vorläufer der Publicationen der „Gesellschaft Naturforschender Freunde".
Maund. The Botanic Garden, The Botanist — see no. 984 and 985.
164 **Meddelanden** fr. Stockholms Högskolas Botaniska Institut. (Travaux de l'Institut de Botan. de l'Université de Stockholm.) Vols. I à V (tout paru). Stockh. 1899 à 1902. 8. av. 46 pl. 50.—
165 **Meddelelser** fra d. Botaniske Forening. 2 Bde. Kjöbenh. 1882—91. 8. 8.—
Meddelelser fra Carlsberg Laboratoriet — siehe No. 2419.
Mededeelingen uit's Plantentuin Buitenzorg — siehe No. 5329.
166 **Mémoires** de l'Herbier Boissier. (Eu 22 fascic.) Genève 1900. 8. 966 p. av. 12 pl. et 1 portr. — Tout ce qui a paru. 24.—
Voir aussi no. 77.
167 **Mémoires** d. Travaux de la Société Botanique de Genève. No. 1 à 11. Genève 1878 à 1905. 8. 40.—
168 **Memoirs** of the Torrey Botanical Club. Vol. I—XIV. New York 1889—1908. 8. w. many pl. 200.—
Memorie d. Società Crittogamol. — vedi nr. 1808.
169 **Mexico.** — Memorias y Revista de la Sociedad Cientif. 'Ant. Alzate'. Vol. 5. 7, 10—12, 14, 15. Mex. 1891—1900. 8. (M. 102.) 40.—
Le **Micrographe Préparateur** — voir no. 3122.
170 The **Microscopic Journal** and Structural Record. Ed. by Cooper and Busk. 2 vols. (all pub'd.). Lond. 1841—42. 8. 575 p. w. 15 pl. Half bd. calf. 12.—
171 **Milwaukee.** — Bulletin of the Wisconsin Natural History Society. Vol. I. II part 1 and 4. Milwaukee 1900—02. 8. w. pl. 10.—
172 **Minnesota Botanical Studies.** Ed. by Mac Millan. Vol. I, II, III parts 1—3. (all pub'd.). Minneap. 1894—1904. 8. w. about 200 pl. (M. 110.) 45.—
173 **Missouri Botanical Garden Reports.** Ed. by Treleasc. 1.—18. annual reports, w. index (to reports 1—10). St. Louis 1890—1907. 8. w. 423 pl. Cloth. 110.—
Vol. I is out of print.
174 **Mitteilungen** aus d. Gesammtgebiete der Botanik. Hrsg. v. Schenk u. Luerssen. Bd. I, II Thl. 1 (soviel erschien.). Leipz. 1871—75. 8. 700 p. m. 37 Tfln. (M. 32.) 18.—
175 **Mitteilungen** aus d. Botanischen Institute zu Graz. Hrsg. v. Leitgeb. 2 Hefte. (soviel erschien.). Jena 1886—1888. 8. 366 p. m. 9 Tfln. (M. 15.) 7.—
176 **Mitteilungen** d. Badischen Botanischen Vereins (früher Botan. Verein f. Freiburg). No. 1—227. Freib. 1882—1908. 8. m. Tfln. 90.—
Nr. 1—50 ist vergriffen; die Zeitschrift erschien nie im Handel.

177 **Mitteilungen** d. Geograph. Gesellschaft u. d. Botan. Vereins für Thüringen. Hrsg. v. Kurze u. Regel. Bd. 1—13. Jena 1882—1894. 8. m. Tfln. (M. 57.) *M.* 28.—
Der Untertitel „Organ d. Botan. Vereins f. Thüringen" hört 1891 (mit dem IX. Bande) auf, in welchem Jahre der Verein selbstständig „Mitteilungen" (siehe No. 178) herauszugeben beginnt.

178 **Mitteilungen** d. Thüring. Botanischen Vereins. Neue Folge. Hrsg. v. Haussknecht u. a. Heft 1—21. Weimar 1891—1906. 8. m. Tfln. 50.—
Siehe No. 129, 130, 177.

Mitteilungen d. Dendrologischen Gesellschaft — siehe No. 6513.

Mitteilungen aus d. k. Gesundheitsamte — siehe No. 2427.

Mitteilungen d. Landwirtschaftl. Institute Breslau u. Leipzig — siehe No. 6108, 6109.

Mitteilungen üb. Weinbau — siehe No. 6746.

Monatsschrift d. Vereins z. Beförder. d. Gartenbaues — siehe No. 6309.

Monatschrift f. Pomologie — siehe No. 6683.

Moude d. Plantes — voir no. 4292.

Moniteur de l'Horticulture — voir no. 6311.

179* **Moniteur** du Jardin Botanique de Tiflis. No. 1 à 7. Tifl. 1905—7. 8. av. plchs. 14.—
Voir aussi no. 233.

180 **Montevideo.** — Anales del Museo Nacional. Pub. p. Arechavaleta. Vol. I à V, VI parties 1 et 2. Montev. 1894 à 1907. 4. 180.—
Publication presqu'entièrement botanique renfermant 'Flora Uruguaya' par Arechavaleta, et autres mémoires floristiques.

181 The **Mouthly Microscopical Journal.** Transactions of the Royal Microscop. Soc. Ed. by Lawson. 18 vols. (all pub'd.). Lond. 1869—77. 8. w. many pl. Cloth. (11 £.) 50.—

182 **Muhlenbergia.** Ed. by Heller. Vol. I—IV. Los Gatos 1900—08. 8. 30.—

Mündener Forstliche Hefte — siehe No. 6520.

Mycological Bulletin — see no. 2435.

183 **Napoli.** — Atti d. Accademia d. Scienze fisiche e matemat. Serie I, Serie II, vol. 1—11. Napoli 1863—1902. 4. con molte tav. 200.—

184 — Atti d. R. Istituto d' Incoraggiamento alle Scienze Naturali di Napoli. Ser. I (12 vol.), II (17 vol.), III (6 vol.), IV (11 vol.), V (5 vol.). 51 volumi. Napoli 1811 - 1904. 4. c. molte tav. — Exemplaire complet. 400.—

185 — — Vol. 1—7. Nap. 1811—47. D.-rel. veau. 35.—
Le commencement rare de cette série très-peu répandue.

Naturae Novitates — siehe No. 333.

186 **Naturforscher-Versammlungen.** Verhandlungen d. Gesellschaft Deutscher Naturforscher u. Aerzte. 63.—77. Versammlung. 41 Bde. Leipz. 1890—1906. 8. (M. 279.) 65.—
Auch sehr viele frühere „Verhandlungen", „Tageblätter", „Festschriften" vorrätig.

187 **Naturwissenschaftliche Wochenschrift.** Hrsg. v. Potonié. Erste Folge. (16 Jahrgänge): 1887—1901. Berl. 4. m. Fig. (M. 198.) 50.—

188 — — Neue Folge. Jahrg. I—VII: 1901—8. Jena. 4. m. Fig. (M. 51.50.) 40.—

189 **Nederlandsch Kruidkundig Archief.** Hrsg. v. de Vriese, Dozy, Suringar u. a. Alles was erschien.: I. Reihe (5 Bde.) u. II. Reihe (Bd. 1—4, 5 Thl. I). Leiden u. Nijmeg. 1846—87. 8. m. Tfln. 50.—

Neubert's Garten-Magazin — siehe No. 6312.

190 **Northern Microscopist.** Ed. by Davis. 4 vol. (all pub'd.). Lond. 1881—84. 8. w. plates. Half bd. calf. 25.—

Notarisia — vedi no. 2952.

191 **Notes** fr. the Botanical School of the Trinity College, Dublin. No. 1—6. Dubl. 1896—1905. 8. w. plates. 25.—

192 **Notizblatt** d. kön. Botanischen Gartens u. Museums zu Berlin-Dahlem. No. 1—43 (= Bd. I—IV, V No. 1—3) m. Appendix Nr. 1—19. Berl. 1895—1908. 8. m. 18 z. Thl. color. Tfln. u. Karten. 70.—
Appendix I u. II sind vergriffen.

Nuova Notarisia — vedi no. 2954.

193 **Nuovo Giornale Botanico.** Ed. d. Socictà Botan. Italiana. Red. da Parlatore, Caruel, De Notaris ed a. Serie I (25 vol.) e Serie II ('Memorie e Bulletino') vol. 1—14: Anni 1869—1907. Firenze. 8. c. molte tav. (fr. 1180.) 450.—
Vedi anche il no. 116.

194 **Nuovo Giornale Botanico.** Bulletino d. Società Botanica Italiana. M. Anni 1892—1902. Firenze. 8. 25.—

Der **Obstbau** — siehe No. 6688.

Oenologischer Jahresbericht — siehe No. 6751.

Orchidophile, Orchid Review, Orchis — vide no. 1512, 1513, 1514.

195 **Oesterreichische Botanische Zeitschrift** (früher „Wochenblatt"). Begründ. v. Skofitz, herausg. v. Wettstein. Jahrg. 1—57: 1851—1907. Wien. 8. m. viel. Tfln. u. Portraits. (M. 708.) Gebdn. u. brosch. 550.—

Die Jahrgänge 1, 4—9, 13, 20, 22, 25 sind vergriffen, daher vollständige Reihen schwer combinirbar. Häufig fehlen in einzelnen Bänden die Portraits.

196 **Pará.** — Boletim do Museu Paraense de Historia Natur. e Ethnograph. Vol. I—V. Pará 1894—1907. 8. av. plchs. 40.—

Vol. I no. 1. et vol. II no. 1 sont épuisés.

197 **Paris.** — Mémoires de la Société d'Histoire Naturelle. Vols. 1 à 4. Paris 1823 à 28. 4. av. 81 pl. (fr. 80.) Cart. 30.—

Paxton. Magazine of Botany — see no. 993 and 979.

Petermann's Geograph. Mittheilungen — siehe No. 4322.

198 **St. Pétersbourg.** — Bulletin de l'Académie d. Sciences. Série III. vol. 14 à 29: Années 1870 à 1884. St. Pétersb. 4. av. beauc. de pl. (M. 144.) Cart. 30.—

199 — — Série V. tome I à IX, X. nr. 1 à 4. St. Pétersb. 1894 à 1899. 4. av. beauc. de pl. (M. 100.) 36.—

200 — Schriften d. Naturwissenschaftlichen Gesellschaft zu St. Petersburg. Jahrg. I—XVIII: 1870—87. Petersb. 8. m. viel. Tfln. — Russisch. 100.—

Jahrg. I—III ist vergriffen.

201 **Philippine Journal** of Science. Ed. by Freer. Vol. I, II and Supplem. Vol. I. Manila 1906—7. 8. w. many pl. and maps. (M. 55.) 40.—

202 The **Phytologist.** Popular botanical Miscellany. Conduct. by Luxford, E. Newman and Irvine. All published: 2 series in 11 vols. (I. series. 5 vols. 1841—54. — II. series. 6 vols. 1855—63.) Lond. 8. w. plates. Half bd. calf. 100.—

203 **Pittonia.** A series of Papers relating to Botany and Botanists by E. L. Greene. 5 vols. (29 parts.) Berkeley and Wash. 1888—1905. 8. w. many pl. 65.—

Will not be continued.

204 **Postelsia.** Yearbook of the Minnesota Seaside Station. Ed. by Tilden. Vols. I—II (all pub'd.). St. Paul 1902—6. 8. w. 62 pl. Cloth. 30.—

Chiefly papers on Phanerogams and Cryptogams.

205 **Prag.** — Sitzungsberichte der kgl. Böhm. Gesellschaft der Wissenschaften. Mathemat.-naturw. Classe. Jahrg. 1895—1902. Prag. 8. m. Tfln. (M. 137.) 35.—

206 **Praktische Blätter** f. Pflanzenbau u. Pflanzenschutz. Hrsg. v. Hiltner. Jahrg. 1—6: 1903—08. Stuttg. 8. m. Fig. (M. 18.)

Praktischer Ratgeber im Obstbau — siehe No. 6693. 5.—

Pringsheim's Jahrbücher — siehe No. 133.

Progrès Agricole et Viticole — voir no. 6130.

207 **Progressus Rei Botanicae.** Fortschritte d. Botanik. Redig. v. Lotsy. Bd. I u. II (soweit erschien.). Jena 1907—8. 8. m. Fig. (M. 36.)

208 **Quarterly Journal** of Microscopical Science. Series I (8 vols.) Series II. vol. 1—51. Lond. 1851—1907. 8. w. very many colour. and plain pl. Half bd. morocco and in parts. 1800.—

This is a thoroughly complete set of the real 'Quarterly Journal', not one in which — as nearly in all copies advertised in second-hand catalogues — the 'Monthly Microscopical Journal' which is common and cheap fills (up from 1869) the place of the 'Quarterly Journal' of which just the years 1869 till 1875 are very rare. The I. series is out of print but rather common, but volumes 1—20, 23, 24, 26 and 31 of the second series which are out of print are only seldom to be found.

Rara Historico-Naturalia et Mathematica. Ed. Junk — vide nr. 344.

209 **Recueil** de l'Institut Botanique (Université de Bruxelles). Publ. par Errera et Massart. Vols. I à III, V à VII (tout paru). Brux. 1906 à 8. 8. av. beauc. de pl. 115.—

210 **Recueil** d. Travaux Botaniques Néerlandais. Publ. par Burck, Lotsy, Moll et a. Vols. I à III. Nimègue 1904 à 7. 8. av. 21 pl. 37.—

Refugium Botanicum — see no. 996.

Reichenbach. Magazin d. ästhet. Botanik — siehe No. 997.

211 **Repertorium** novarum specierum Regni Vegetab. Zentralblatt f. Einzeldiagnosen neuer Pflanzen. Hrsg. v. Fedde. Bd. I—VI. Berlin 1905—8. 8. 50.—

212 **Report** of the 1st to 68th meeting of the British Association f. the advanc. of Science. 68 vols. Lond. 1835—99. 8. w. many pl. In original bindings. M. 220.—
Complete sets are now very rare (especially the years 1839 and 1840 which have totally disappeared from the market).

213 **Revue Botanique.** Réd. p. Duchartre. 2 années (tout publié). Paris 1845 à 1847. 8. D.-rel. veau. (fr. 24.) 13.—

214 **Revue** de Botanique systémat. et de Géographie botan. Réd. p. Rouy. Années I et II: 1903 à 4. Paris. 8. 14.—

215 **Revue** de Botanique. Bulletin de la Société française de Botan. Publ. p. Lucante. Années 1 à 13: 1882 à 94. Auch. 8. av. plchs. 120.—

216 **Revue générale** de Botanique. Réd. p. Bonnier. Années 1 à 19: 1889 à 1907. Paris. 8. av. beauc. de pl. 280.—

Revue Bryologique — voir no. 2099.

Revue d. Cultures Coloniales — voir no. 6131.

Revue Horticole, de l'Horticulture Belge — voir no. 6320a, 6321.

Revue Mycologique — voir no. 2486.

217 **Revue internationale** des Sciences Biologiques. Dir. p. Lanessan. 6 Années (tout paru). Paris 1878 à 1883. 8. (fr. 180.) 36.—

Revue de Viticulture — voir no. 6758.

218 **Rhodora.** Journal of the New England Botanical Club. Ed. by Robinson. Vol. 1—8: Year 1899—1906. 8. w. plates. 45.—

219 **Riga.** — Correspondenzblatt d. Naturforscher-Vereins. Jahrg. 23—46: 1880—1903. Riga. 8. m. Tfln. (M. 88.) 36.—

220 **Rio de Janeiro.** — Archivos do Museu Nacional do Rio de Janeiro. Vol. II—XI. Rio 1877—1901. 4. av. beauc. de pl. 80.—
Mémoires Importants sur la Flore, Faune et Géologie de l'Amérique du Sud (Velloso, Flora Fluminensis, et a.)

Rivista di Patologia Vegetale — vedi no. 4218.

Rosen-Zeitung — siehe No. 1640.

221 **San José.** — Boletin del Instituto Fisico-Geograf. de Costa Rica. Vol. I e II Nr. 1—3. (= Nr. 1—15). S. José 1901—02. 4. av. 6 cartes et pl. color. 9.—

222 **Sao Paulo.** — Revista do Museu Paulista, publ. p. Ihering. Vol. I à V. S. Paulo 1895—1902. 8. av. 49 pl. en partie color. (M. 76.) 35.—

223 **Science.** An illustrat. Journal. Vols. 1—8. Cambr. 1883—87. 8. w. many illustr. 30.—

224 **Scopoli.** Anni Historico-Naturales. 5 vol. Lips. 1769—72. 8. c. 2 tab. Frzb. 35.—
Die aus Nomenclaturgründen jetzt sehr geschätzte Sammlung enthält in Band I: Ornithologisches, in II: Reisebeschreibgn. u. Botanisches, in III: Medicin u. Mineralog., in IV: Botan. spec. Fungi, in V: Mineralog. u. Zoolog.

225 **Scripta Botanica** Horti Universit. Petropolitanae. Ed. Gobi. Fasc. 1—25. Petrop. 1886—1907. 8. c. mult. tab., partim color. 90.—

Sempervirens — siehe No. 6333.

Sieboldia — siehe No. 6337.

Le **Stazioni Sperimentali** Agrarie — vedi no. 6165.

226 **Strasbourg.** — Mémoires de la Société d. Sciences, Agricult. et Arts de Strasbourg. Vol. I et II. Strasb. 1811 à 23. 8. 1000 p. av. 6 pl. D.-rel. veau. 8.—

227 **Sydney.** — Proceedings of the Linnean Society of New South Wales. New Series Vol. III—V, VI part 1. Sydney 1888—91. 8. w. plates. (9 £. 2 s.) 90.—

Teysmannia — siehe No. 6171.

Tijdschrift ov. Plantenziekten — siehe No. 4263.

228 **Tokyo.** — Journal of the College of Science. Vol. I—XIV. Tokyo 1886—1904. 4. w. very many pl., colour. and plain. 190.—

229 — Mittheilungen d. Deutsch. Gesellsch. f. Natur- u. Völkerkunde Ost-Asiens. Heft 41—60. Yokoh. 1889—97. 4. m. Tfln. (M. 120.) 50.—

230 **Torino.** — Atti d. R. Accademia d. Scienze. Vol. 18—29. Torino 1882—94. 8. c. tav. 50.—

Torrey Botanical Club, New York. — Publications: Bulletin (see nr. 88), Torreya (see nr. 231), Memoirs (see nr. 168).
Bulletin, monthly, nearly 60 p. w. 2 or 3 pl., Subscription Price M. 13. (morphol., physiol., system., geograph. contrib.); Torreya, monthly, about 20 p., M. 5. (botan. notes and news); Memoirs, irregular, M. 13. the volume (papers too long for 'Bulletin').

231 **Torreya.** Monthly journal of botanical notes and news. Ed. by Howe. M
Vol. 1—7: Year 1901—1907. Lancast. and New York. 8. 3[illegible].—
Transactions of the Scottish Arboricultural Society — see nr. 6576.

232 **Transactions and Proceedings** of the Botanical Society of Edinburgh. Vol. 1—XXIII (all pub'd.). Edinb. 1841—1908. 8. w. many pl. 200.—
Vols. 1—13, 16 out of print. The first volumes are reprints from 'Annals and Magazine of Natural History'.

233 **Travaux** du Jardin Botanique de Tiflis. Vol. I à VII. Tiflis 1897 à 1906. 8. — En l. Russe. 60.—
Voir aussi no. 179.

Der **Tropenpflanzer** — siehe No. 6177.
The **Tropical Agriculturist** — see nr. 6178.

234 **Unterrichtsblätter** f. Mathematik u. Naturwissenschaft. Hrsg. v. Pietzker. Jahrg. 1—9: 1895—1903. Berl. 4. (M. 27.) 17.—

235 **Untersuchungen** aus d. Botanischen Institut zu Tübingen. Hrsg. v. Pfeffer. 2 Bde. in 7 Heften (soviel erschien.). Leipz. 1881—88. 8. m. 9 z. Thl. color. Tfln. (M. 34.) 22.—

236 **Untersuchungen** aus d. Botanischen Laboratorium d. Universität Göttingen. Hrsg. v. Reinke. 3 Thle. (soweit erschien.). Berl. 1879—83. 8. m. 10 Tfln. (M. 24.) 18.—

Untersuchungen aus d. München. forst-botan. Institut — siehe No. 6579.

237 **Verhandlungen** d. Botanischen Vereins d. Provinz Brandenburg. Hrsg. v. Ascherson, Koehne, Liebe u. a. Jhrg. 1—48: 1859—1906, m. Regist. (zu Jhrg. 1—30). Berl. 8. m. viel. Tfln. (M. 340.) 120.—

Verhandlungen d. Vereins z. Beförder. d. Gartenbaues — siehe No. 6346.
Veröffentlichungen d. kaiserl. Gesundheitsamtes — siehe No. 2567.
La **Vigne Américaine** — voir no. 6773.
Walpers. Repertorium Botanicae — siehe No. 830.
Walpers et Müller. Annales Botanicae — siehe No. 831.

238 **Webbia.** Raccolta di Scritti botanici. Ed. da Martelli. Vol. I e II. Firenze 1905—8. 4. 847 p. 20.—

Weber u. Mohr. Archiv u. Beiträge z. Naturkunde — siehe No. 1822.
Die **Weinlaube** — siehe No. 6775.

239 **Wellington.** — Transactions and Proceedings of the New Zealand Institute. Vol. V, XI, XII, XIV—XVII, XXII, XXIX and Index (to I—XVII). Wellingt. 1872—97. 8. w. many pl. 25.—

240 **Wien.** — Annalen d. Naturhistorischen Hofmuseums. Redig. v. Hauer u. Steindachner. Bd. 1—20: 1886—1905. Wien. 4. m. vielen Tfln. (M. 400.) 200.—

241 — Schriften d. Vereins z. Verbreit. naturwissenschaftl. Kenntnisse. Bd. II—XXV. Wien 1861—85. 8. m. Tfln. (M. 190.) 40.—

242 — Abhandlungen d. Zoologisch-Botanischen Gesellschaft in Wien. Bd. I—III, IV Heft 1—3. Wien u. Jena 1902—7. 8. m. 30 z. Thl. color. Tfln. u. Karten. (M. 96.60.) 80.—

243 — Verhandlungen d. Zoologisch-Botanischen Gesellschaft in Wien. Jahrg. 1—57: 1851—1907, m. 3 Registerbdn. u. mit 2 Festschriften. Wien. 8. m. sehr viel. Tfln. (M. 1180.) 280.—
Die ersten 8 Bände sind selten.

Wiener Illustr. Garten-Zeitung — siehe No. 6350.

244 **Wiesbaden.** — Jahrbücher d. Nassauischen Vereins f. Naturkunde. Jahrg. 1—58. Wiesb. 1842—1904. 8. m. viel. Tfln. 180.—

245 — — Jahrg. 33—58. Wiesb. 1880—1904. (M. 172.) 50.—

246 **Zeitschrift** f. Botanik. Hrsg. v. Jost, Oltmanns u. Solms-Laubach. Jahrg. I: 1909. Jena. 8. m. Tfln. (M. 24.)

247 **Zeitschrift** f. wissenschaftl. Botanik. Hrsg. v. Schleiden u. Nägeli. Bd. I (einziger) in 4 Heften. Zürich 1844—46. 8. m. 16 z. Thl. color. Tfln. 22.—

Zeitschrift f. Hygiene u. Infectionskrankheiten — siehe No. 2583.

248 **Zeitschrift** f. angewandte Mikroskopie. Hrsg. v. Marpmann. Jahrg. I—XIII: 1895—1907. 8. m. Fig. (M. 156.) 90.—

249 **Zeitschrift** f. wissenschaftl. Mikroskopie u. mikroskop. Technik. Hrsg. v. Behrens u. Küster. Jahrg. 1—24: 1884—1907, m. Generalregist. (zu Jahrg. 1—20). Braunschw. u. Leipz. 8. m. Tfln. (M. 546.) 330.—

Zeitschrift f. Obst- u. Gartenbau — siehe No. 6710.

Zeitschrift f. Parasitenkunde — siehe No. 2584.

Zeitschrift f. Pflanzenkrankheiten — siehe No. 4287.

Zeitschrift f. Pilzfreunde — siehe No. 2585.

Historia

[et Biographiae et Bibliographia].

250 **Adanson, M.** Histoire de la Botanique et plan d. familles natur. des Plantes. 2. éd., publ. p. A. Adanson et Payer. Paris 1864. 8. 305 p. av. pl. 7.—
Ce livre imprimé en 1847 est la seconde (et dernière) édition du volume I des 'Familles des Plantes' du même auteur (voir no. 808) qui renferme une petite histoire de la Botanique.

Anton. Geschichte d. teutschen Landwirtschaft — siehe No. 5946.

251 **Barbiche.** — Friren. R. Th. Barbiche, un botaniste Lorrain. Metz (Soc. Nat.) 1901. 8. 16 p. 1.—

252 **Bemmelen, Bohnensieg et Burck.** Repertorium annuum Literaturae Botanicae period. 1872—79. 8 vol. (9 partes.) Harlemi 1873—86. 8. (M. 72.) 25.—
Als Fortsetzung zu Pritzel's Thesaurus (siehe No. 341) gedacht.

253 **Berendes.** Die Pharmacie bei d. alten Culturvölkern. 2 Bde. Halle 1891. 8. 528 p. m. Tfl. u. Karte. (M. 17.) 14.—

254 **Berg, E. de.** Catalogus system. Bibliothecae Horti Botan. Petropolit. Petrop. 1852. 8. 532 p. 3.—
Vide no. 304.

— Geschichte d. deutschen Wälder — siehe No. 6374.

255 **Bibliographie** d. Deutsch. Naturwissensch. Litteratur. Jahrg. I—IV. Jena 1901—04. 8. (M. 80.) 40.—

256 **Bibliographische Zeitschrift** f. Naturwissenschaften (früher: Laboratorium u. Museum). Red. v. W. Junk. 3 Bde. (soviel erschienen). Berl. 1900—07. 4. 18.—
In dieser Zeitschrift sind u. a. No. 1—19 der 'Rara' (siehe No. 344) erschienen.

257 **van Bierviiet.** Les Plantes de la Bible. Tournai 1885. 8. 307 p. 7.50

258 **Billerbeck.** Flora Classica. Leipzig 1824. 8. 294 p. (M. 4.) Hfzb. 3.—

259 **Bonavia.** The Flora of the Assyrian Monuments. Lond. 1893. 8. Cloth. 10.—

260 **Botanik u. Zoologie** in Oesterreich in d. Jahren 1850—1900. Hrsg. v. d. Zoologisch-botan. Gesellschaft. Wien 1901. 8. 630 p. m. 34 Portr. u. 4 Tfln. (M. 14.) 10.—

Botanischer Jahresbericht — siehe No. 60.

261 **Bötticher, C.** Der Baumkultus d. Hellenen. Berl. 1856. 8. 568 p. m. 22 Tfln. 16.—
Vergriffen.

262 **Braun.** — Mettenius. Alex. Braun's Leben. Berl. 1882. 8. 706 p. m. Portr. (M. 12.) 6.—

263 **Bretschneider.** Early European researches into the Flora of China. Lond. 1881. 8. (7 s. 6 d.) 5.—

264 — Botanicon Sinicum. Notes on Chinese Botany. 3 parts. Shanghai 1882—1895. 8. w. fig. 40.—

265 — History of European Botanical Discoveries in China. 2 vols. Lond. 1898. 8. 1185 p. (30 s.) 20.—

266 **Bretzl.** Botan. Forschungen d. Alexanderzuges. Leipz. 1903. 8. 424 p. m. 4 Karten. (M. 12.) 10.—

267 **Britten and Boulger.** Biograph. Index of British and Irish Botanists. With supplem. Lond. 1898—99. 8. Cloth and sewed. 8.—

268 **Bubani.** Flora Virgiliana. C. suppl. Bologna 1869—76. 8. 10.—
Raro.

269 **de Bure.** Bibliographie instruct. ou traité de la connoiss. d. livres rares et singuliers. 8 vols. Paris 1763 à 93. 8. D.-rel. veau. 18.—
Brunet a dévoué à cette bibliographie la moitié d'une page. (Vol. I, p. 552 et 553.)

270 — Catalogue d. livres de la Bibliothèque de M. Buc'hoz. Paris 1778. 8. 228 p. 10.—
Catalogue peu connu d'une grande collection dont Buchoz 'innumerabilium operum misserrimus compilator' (Pritzel) avait besoin pour son oeuvre.

271 **Burgess.** History of Preclusian Botany in its relat. to Aster. New York (Torr. Bot. Cl.) 1902. 8. 459 p. M. 14.—

272 **Buschan.** Vorgeschichtl. Botanik d. Cultur- u. Nutzpflanzen d. alten Welt. Breslau 1895. 8. 268 p. (M. 7.) 5.—

Caucalon. Histoire de l'Agrieulture — voir no. 5975.

273 **Candolle, A. de.** Histoire d. Seienees et des Savants depuis 2 siècles. Genève 1873. 8. 7.—

274 — Origine d. Plantes cultivées. 3. éd. Paris 1886. 8. 390 p. Toile. 4.—

275 — Ursprung d. Culturpflanzen. Uebers. v. Gocze. Leipz. 1884. 8. 590 p. (M. 9.) 5.—

276 **Candolle, A. P. de.** Mémoires et souvenirs. Eerits p. lui-même et publ. p. son fils. Genève 1862. 8. 615 p. 6.—

277 **Carutti.** Breve storia d. Aeeademia d. Lineei. Roma 1883. 8. 259 p. 3.—

278 **Catalogue** of Seientifie Papers publish. in Periodicals and Transaetions. Compil. by the Royal Soeiety. 12 vols.: Years 1800—83. Lond. 1867—1902. 4. Cloth. 190.—

279 **Celsius.** Hierobotanieon s. de Plantis Saerae Scripturae dissertationes. 2 vol. Upsal. 1745—47. 8. 1172 p. 150.—

Ueber dieses blos in 200 Exemplaren gedruckte Buch siehe: Rara Historico-Naturalia, ed. Junk, p. 98.

280 **Cobres.** Deliciae Cobresianae. Büchersammlg. z. Naturgeseh. 2 Tle. Augsb. 1781. 8. 965 p. m. Frontisp. 6.—

281 **Cohn.** — Cohn, P., u. Rosen. Ferd. Cohn. Blätter d. Erinnerung. 2. Aufl. Breslau 1901. 8. 274 p. m. Portr. u. 3 Tfln. Lnb. (M. 6.) 4.50

Coutance. Hist. du Chêne dans l'antiquité — voir no. 6401.

282 **Cultrera.** Flora Bibliea. Spiegaz. d. Piante menzion. n. Sacra Serittura. Palermo 1861. 8. 486 p. c. 20 tav. 10.—

Curtel. La Vigne ehez les Romains — voir no. 6727.

283 **Darwin, Ch.** Life and Letters. Ed. by F. Darwin. 3 vols. Lond. 1887. 8. w. 3 portr. and 1 facsim. Cloth. (1 £. 16 s.) 18.—

284 — — 2 vols. New York 1896. 8. 1130 p. w. 2 portr. and facsim. Cloth. 9.—

285 **Denise.** Bibliographie histor. et iconograph. du Jardin d. Plantes, Jardin royal d. Plantes médie. et Muséum d'Histoire Natur. Paris 1903. 8. 268 p. av. 8 pl. 11.50

286 **Dierbach.** Beiträge zu Deutsehlands Flora aus d. Werken d. ältesten deutschen Pflanzenforseher. 4 Thle. Heidelb. 1825—33. 8. 448 p. m. 4 Portr. 10.—

Vergriffen; ebenso auch:

287 — Flora Mythologiea. Frankf. 1833. 8. 228 p. 6.—

288 **Duns.** Biblical Natural Seienee. Explanat. of all referenees in Holy Script. to Geology, Botany, Zoology ete. 2 vols. Lond. 1863—65. 8. w. 53 pl. and maps. Cloth. (2 £. 12 s.) 30.—

289 **Ehrhart.** — Alpers, F. Ehrhart (1742—95). Mitteilgn. aus s. Leben u. Sehriften. Leipz. (Ver. Nat.) 1905. 8. 468 p. m. 3 Portr. (M. 11.)

290 **Ellacombe.** The Plant-Lore and Garden-Craft of Shakespeare. 2. ed. Lond. 1884. 8. 446 p. Cloth. (10 s. 6 d.) 6.—

291 **Fischer-Benzon.** Altdeutsche Gartenflora. Untersuehgn. üb. d. Nutzpflanzeu d. Deutsehen Mittelalters. Kiel 1894. 8. 264 p. (M. 8.) 6.50

292 **Fraas.** Synopsis Plantar. Florae Classicae. Münch. 1845. 8. 359 p. 6.—

Vergriffen.

293 — Geschiehte d. Landwirtschaft in d. letzten 100 Jahren. Prag 1851—52. 8. 616 p. (M. 12.) 10.—

294 — Geschichte d. Landbau- u. Forstwissenschaft seit d. 16. Jahrhuudert. Münch. 1865. 8. 680 p. (M. 9.) 6.—

295 **Freind.** History of Physiek from the time of Galen to the beginn. of the 16. Century. 2. ed. Part 1 (all pub'd.). Lond. 1725. 8. 316 p. Calf. 7.—

296 — Historia Medieinae a Galeni tempore usque ad saee. XVI. Conversa ab J. Wigan. Venet. 1735. 4. 264 p. Vellum. 6.—

297 **Gubernatis.** Mythologie d. Plantes, ou les Legendes du règne végétal. 2 vols. Paris 1878. 8. 10.—

M.

298 **Gunnerus.** — Dahl, Biskop Gunnerus' Virksomhed fornemm. som Botaniker. 8 Hefte. Trondhj. 1886—1906. 8. 830 p. 24.—

299 **Haller, A. v.** Bibliotheca Botanica. 2 vol. Tiguri 1771—72. 4. 1460 p. (M. 22.50.) Cart. 8.—

299a — — Index emendatus, perf. A. C. Bay. Bümpliz 1908. 8. 62 p. 4.50

300 **Hamilton.** La Botanique de la Bible. Nice 1871. 8. 216 p. av. 25 pl. photogr. 20.—
Tiré en peu d'exemplaires.

301 **Harnack.** Geschichte d. kgl. Preuss. Akademie d. Wissenschaften zu Berlin. 4 Bde. Berl. 1900. 4. m. 8 Portr. (M. 60.) Lnbde. 22.—

302 **Haynald.** Plantes fourniss. les Gommes et les Résines mentionnés dans l. Livres Saintes. Budap. 1894. 4 av. 13 pl. color. 10.—

303 **Hehn.** Kulturpflanzen u. Hausthiere in ihr. Uebergange aus Asien nach Griechenl. u. Italien. 7. (letzte) Aufl. hrsg. v. Schrader. Berl. 1902. 8. 677 p (M. 12.) 10.—

304 **Herder.** Catalogus system. Bibliothecae Horti Botanici Petropolitani. Ed. nova. Petrop. 1886. 8. 521 p. 8.—
Die erste Auflage ist von E. v. Berg verfasst (siehe No. 254).

305 **Hiller.** Hierophyticon s. comment. in loca Scripturae sacra quae Plantarum fac. mentionem. 2 vol. Traj. ad Rhen. 1725. 4. 836 p. Vellum. 7.—

306 **Högrell.** Botanikens Historia. Göteb. 1886. 8. 312 p. 8.—
Nicht im Handel.

307 **Hoops.** Waldbäume u. Kulturpflanzen im Germanischen Altertum. Strassb. 1905. 8. 689 p. m. Tfl. u. Fig. (M. 16.) 13.—

308 **Humboldt.** — Wittwer, Alex. v. Humboldt. Leipz. 1861. 8. 454 p. m. Portr. u. Facs. (M. 7.50.) 2.—

Ingen-Housz. — Wiesner. Sein Leben — siehe No. 3580.

309 **International Catalogue** of Scientif. Literature. Botany. I. Annual Issue. 2 parts. Lond. 1902—03. 8. 1032 p. (2 £ 5 s.) 25.—

310 **Jackson, B. D.** Guide to the Literature of Botany. Lond. 1881. 8. 666 p. Cloth. 40.—
Out of print. Important as a supplement of nearly 6000 items to Pritzel (see no. 341).

311 — Vegetable Technology. Contrib. tow. a Bibliography of economic Botany. Lond. 1882. 4. 367 p. Cloth. 18.—

312 **Jessen.** Botanik d. Gegenwart u. Vorzeit in culturhist. Entwickl. Leipz. 1864. 8. 518 p. (M. 7.50.) 2.50

313 **Joret.** Les Plantes dans l'Antiquité et au Moyen Age. Partie I. en 2 vols. (tout paru): Les plantes dans l'Orient classique. Paris 1897 à 1904. 8. 1196 p. 16.—

Junk, W. Bibliographia Linnaeana — vide no. 703.

— C. v. Linné u. s. Bedeutung f. d. Bibliographie — siehe No. 704.

314 **Kanitz.** Geschichte d. Botanik in Ungarn. Skizzen. Hannov. 1863. 8. 187 p. 5.—
Selten, da nur in sehr geringer Auflage gedruckt.

315 — Versuch ein. Geschichte d. ungar. Botanik. (Halle, Linnaea) 1865. 8. 64 p. 6.—

316 **Kerner.** — Kronfeld, A. Kerner v. Marilaun, Leben u. Arbeiten. Leipz. 1908. 8. 412 p. m. 15 Portr. u. Tfln. (M. 12.)

317 **Knuth.** Geschichte der Botanik in Schleswig-Holstein. 2 Thle. Kiel 1892. 8. 216 p. m. 3 Tfln. (M. 5.60.) 3.—

Koch, K. Bäume u. Sträucher d. alten Griechenlands — siehe No. 6490.

318 **(Koller.)** Katalog d. Bibliothek d. Kgl. Technischen Hochschule in Stuttgart. Stuttg. 1902. 8. 626 p Origbd. 5.—

319 **Koops.** Historical Account of the substances used to describe events fr. the earliest date to the invent. of Paper. Lond. 1800. 8. 91 p. 25.—
Particulars on the different editions of this extremely curious work — chiefly esteemed on account of the mattor on which it is printed — in: Rara Historico-Naturalia, ed. Junk, p. 62.

Krempelhuber. Geschichte d. Lichenologie — siehe No. 2661.

320 **Krüger, M. S.** Bibliographia botanica. Handb. d. botan. Literatur. Berl. 1841. 8. 470 p. (M. 6.) Cart. 2.—

321 **Lajard, F.** Rech. s. le Culte du Cyprès pyramidal, chez l. peuples civilisés de l'antiquité. Paris 1854. 4. av. atlas in-fol. de 21 pl. 75.—
Ouvrage de toute rareté. Lajard a publié aussi un mémoire avec le même titre en 1847 dans les 'Nouv. Annales de l'Institut Archéol.', dont les tirages à part sont aussi très-rares.

Langethal. Geschichte d. deutsch. Landwirtschaft — siehe No. 6087.

322 **Legré.** La Botanique en Province au 16. siècle. Parties I à IV (tout paru). Mars. 1899 à 1900. 8. M 23.—
I: P. Pona et M. de Lobel. 1899. 271 p. M. 10. — II: H. de Solier. 1899. 47 p. M. 2.50. — III: F. et Th. Platter. 1900. 101 p. M. 6. — IV: L. Rauwolff et J. Raynandet. 1900. 159 p. M. 5.

323 **Lenz.** Botanik d. alten Griechen u. Römer. Gotha 1859. 8. 784 p. 18.—
Vergriffen. Das Buch ist in den letzten Jahren fast unfindbar geworden.

Leon. Biblioteca Botanico-Mexicana — voir no. 5725.

324 **Lomer.** Bismarck im Lichte d. Naturwissenschaft. Halle 1907. 8. 160 p. (M. 3.) 2.—

Loew, E. Einleit. in d. Blüthenbiologie auf histor. Grundlage — siehe No. 3671.

325 **Löw, J.** Aramaeische Pflanzennamen. Leipz. 1881. 4. 498 p. (M. 20.) 8.—

326 **Lundgren.** Die Benutzung d. Pflanzenwelt in d. alttestamentl. Religion. Giess. 1908. 8. 220 p. (M. 5.)

327 **Maiwald.** Geschichte d. Botanik in Böhmen. Wien 1904. 8. 305 p. (M. 5.50.)

328 **Martius.** — Schramm. C. F. Ph. v. Martius. Ein Lebensbild. 2 Bde. Leipz. 1869. 8. 452 p. m. Portr. (M. 8.) 3.50

329 **Meyer, E.** Geschichte d. Botanik. (Alterthum u. Mittelalter.) 4 Bde. Königsb. 1854—57. 8. 1786 p. 35.—
Vergriffen.

Michon. Les Céréales sous l. Romains — voir no. 6105.

330 **Morren et De Vos.** Index bibliograph. de l'Hortus Belgicus. Catal. méthod. des plantes ornement. introd. en Belgique de 1830 à 1880. (Brux.) 1887. 8. 617 p. 5.—

331 **Müller, F. C.** Geschichte d. organischen Naturwissenschaften im 19. Jahrhundert. Berl. 1902. 8. 714 p. m. 16 Portr. (M. 10.) 5.—

332 **Murr.** Die Pflanzenwelt in d. griech. Mythologie. Innsbr. 1890. 8. 324 p. (M. 6.) 5.—

333 **Naturae Novitates.** Bibliographie neuer Erscheinungen aller Länder a. d. Gebiete d. Naturgesch. u. d. Exacten Wissensch. Hrsg. v. W. Junk u. a. Jahrg. 1—30: 1879—1908. Berl. 8. (M. 120.) 70.—

334 **Nisard.** Les Agronomes Latins Caton, Varron, Columella, Palladius. Paris 1877. 8. 650 p. D.-rel. 10.—

Nobiling. Geschichte d. Landwirtsch. d. Saalkreises — siehe No. 6122.

335 **Paulet.** Flore et Faune de Virgile. Paris 1824. 8. 178 p. av. 4 pl. en partie color. (fr. 15.) 8.—

336 **Philippe.** Histoire d. Apothécaires jusqu'à nos jours. Paris 1853. 8. 460 p. D.-rel. maroqu. 8.—
Epuisé.

337 **Pickering.** Chronolog. History of Plants. Bost. 1879. 4. 1238 p. w. portr. Bds. 50.—

338 **Plinius.** — Fée. Comment. s. la Botanique et la Matière Médicale de Pline. 3 vols. Paris 1833. 8. 1404 p. 60.—
Edition tirée à 50 exempl.

339 **Pouchet, F. A.** Histoire d. Sciences Natur. au Moyen-Age. Paris 1853. 8. 9.—
Epuisé.

340 **Pritzel.** Thesaurus Literaturae Botan. Lips. 1851. 4. 548 p. (M. 42.) 10.—

341 — Ed. II (ultima). Lips. 1872—77. 4. 577 p. (M. 44.) 30.—
Für den Botanikor sind beide Ausgaben dieser grossartigen Bibliographie unerlässlich. Die erste, übrigens auch zuverlässigere, weil sie im Gegensatz zur zweiten auch die nicht rein wissenschaftliche Litteratur (also Garten-, Obstbau etc.) umfasst, die zweite, weil sie manche Nachträge bringt und die Bibliographie bis zum Jahre 1870 fortführt. — Siehe auch No. 252 u. 310.

342 — Iconum Botanicar. Index. 2 vol. Berol. (1861—)1866. 4. 1500 p. (M. 18.) 5.—

343 **Pulteney.** Histor. and biograph. Sketches of the progress of Botany in England. 2 vols. Lond. 1790. 8. Cloth. 12.—

344 **Rara Historico-Naturalia et Mathematica.** Ed. W. Junk. Volumen I. Berol. 1903—08. 4. Circa 120 p. et effigies (Hevelii). 15.—
Dieses neuartige Blatt gibt, in der Art von Brunet, eingehende (anderswo nicht zu findende) Collationen, die bibliographische Geschichte, genaue Notiz über den Grad der Vergriffenheit und Angabe der vorgriffenen Bände, sowie der Preise (frühere und jetzigen) von wirklich seltenen Werken und Zeitschriften auf dem Gebiete der obengenannten Disziplinen. Die 19 bisher erschienenen Nummern behandeln auf das ausführlichste ca. 600 Titel. — Eine Nummer 20 (Index, Titel, Nachträge u. Portrait enthaltend) soll den Band abschliessen.
Von grösseren bisher in den „Rara" veröffentlichten botanischen Monographien ist hervorzuheben: „Botanische Zeitung", „Rosaceae", „Flora", „Die Anfänge der Botan. Zeitschriften-Litteratur", "Les Flores de France", „Rivinus", "Les Raritès de la Litératnre s. l. Diatomées",

„Bibliographia Linnaeana" (siehe auch No. 703), „Linné u. s. Bedeutung f. d. Bibliographie" (siehe auch No. 704). M.

English books and periodicals are described in English language.
Les livres et journaux français sont décrits en langue française.

345 **Reveil, Baillon, Hérincq etc.** Histoire biogr. et bibliogr. de la Botanique. Paris 1868. 8. av. cartes in-fol. 22.—

346 **Rhees.** The Smithsonian Institution. Documents relat. to its origin and history 1835—99. 2 vols. Wash. 1901. 8. Cloth. (M. 25.) 7.—

347 **Rousseau.** — Jansen. J. J. Rousseau als Botaniker. Berl. 1885. 8. 308 p. (M. 8.) 5.—

348 **Sachs.** Geschichte d. Botanik v. 16. Jahrhundert bis 1860. Münch. 1875. 8. 624 p. (M. 8.) 4.50

349 — Histoire de la Botanique du XVIe siècle à 1860. Trad. p. Varigny. Paris 1892. 8. 548 p. (fr. 9.) 5.—

350 — History of Botany (1530—1860). Transl. by Garnsey and Balfour. London 1907. 8. 584 p. Cloth. 10.—

* **Schwappach.** Handb. d. Forstgeschichte — siehe No. 6558.

351 **Seguier.** Bibliotheca Botanica. Hagae 1740. 4. 532 p. Prgtb. 6.—
Voir aussi no. 4906.

Seidenstücker. Waldgeschichte d. Alterthums — siehe No. 6564.

Sickler. Geschichte d. Obstkultur — siehe No. 6699.

352 **Solms-Laubach.** Weizen u. Tulpe u. deren Geschichte. Leipz. 1899. 8. 120 p. m. color. Tfl. (M. 6.50.) 5.—

353 **Sprengel, Kurt.** Historia Rei Herbariae. 2 vol. Amstelod. 1807—8. 8. 1138 p. (M. 18.) 6.50

354 — Geschichte d. Botanik. 2 Bde. Altenb. 1817—18. 8. 828 p. m. 8 color. Tfln. (M. 14.) 10.—
Vergriffen.

355 — Histoire de la Médecine. Trad. p. Jourdan. 7 vol. Paris 1815. 8. D.-rel. veau. 8.—

356 — Kraus, G. Kurt Sprengel. Leipz. 1894. 8. 163 p. m. 2 Portr. u. Plan. (M. 8.) 4.50
Siehe No. 788.

357 **Sternberg.** Leben (Autobiographie). Hrsg. v. Palacký. Prag 1868. 8. 246 p. m. Portr. 3.—
Siehe auch No. 729.

358 **Strantz.** Die Blumen in Sage u. Geschichte. Berl. 1875. 8. 472 p. (M. 8.) 2.—

359 **Unger.** Geschichte d. Pflanzenwelt. Wien 1852. 8. 364 p. (M. 9.) Cart. 2.—

360 — Botan. Streifzüge a. d. Gebiete d. Culturgesch. 9 Hefte. Wien (Ak.) 1857—67. 8. m. Tfl. u. Karte. 24.—
I: Nahrungspflanzen d. Menschen. 98 p. m. Karte. — II: Die Pflanze als Erregungs- u. Betäubungsmittel. 74 p. — III: Die Pflanze als Zaubermittel. 56 p. — IV: Die Pflanzen d. alten Aegyptens. 74 p. — V: Inhalt ein. alt. Egypt. Ziegels an organ. Körpern. 14 p. m. Tfl. — VI: Der Waldstand Dalmatiens einst u. jetzt. 13 p. — VII: Ein Ziegel d. Dashurpyramide u. s. organ. Einschlüsse. 30 p. — VIII: Die organ. Einschlüsse eines Ziegels d. Judenstadt Ramses. IX: Der Rosmarin u. s. Verwendung in Dalmatien. 15 p.
Fast alle Theile sind vergriffen.

361 **Verzeichniss,** Systemat., aller Schriften, welche die Naturgesch. betreffen, von d. ält. bis auf d. neuesten Zeiten. Halle 1784. 8. 454 p. Cart. 5.—

362 **Watson.** Bibliograph. Index to North American Botany of all the species of the Flora of N. Amer. Part I (all pub'd): Polypetalae. Wash. (Smiths.) 1878. 8. 476 p. 7.—

363 **Wikström.** Conspectus Litteraturae Botan. in Suecia. Holm. 1831. 8. 392 p. (M. 6.) Hfzb. 2.—

364 — Jahresberichte d. Schwedischen Akademie üb. d. Fortschritte d. Botanik in d. J. 1820—42. Uebers. v. Beilschmied. 15 Bde. Brsl. 1834—46. 8. (M. 48.) — Vollständ. Exempl. 10.—
Alle Bände auch einzeln.

365 **Wimmer.** Geschichte des deutsch. Bodens mit sein. Pflanzen- u. Tierleben v. d. keltisch-röm. Urzeit bis zur Gegenwart. Halle 1905. 8. 483 p. (M. 8.)

366 **Winckler, E.** Geschichte d. Botanik. Frankf. 1854. 8. 656 p. (M. 6.) 2.—
Von den ältesten Zeiten bis auf Humboldt. Ein kurzes aber geschätztes Compendium.

367 **Woenig.** Die Pflanzen im alten Aegypten. 2. Aufl. Leipzig 1888. 8. 425 p. m. 174 Fig. (M. 8.) 3.50
Nur Titel-Ausgbe, identisch mit der 1. Auflage von 1886.

Auctores Ante-Linnaeani.

[Vide etiam: W. Junk, Catalogi 10, 13, 16: Auctores Botanici ante annum 1800. 3 partes. 76 p. (1749 tituli). — W. Junk, Catalogus 32: In memoriam bisecularem C. a Linnaei (Scientia Naturalis usque ad finem seculi XVIII). 54 p. (1629 tituli) et effigies.]

368 **Acosta.** Aromatum et Medicamentorum in orientali India nascentium liber. Latino a C. Clusius. Ed. II. Antverp., Plantin, 1593. 8. 86 p. M. 5.—

369 **Agostinetti.** 110 ricordi che formano il buon fattor di villa. Venetia 1679. 8. 319 p. Toilo. 8.—
Ouvrage peu connu sur l'agriculture.

370 **Alamanni.** Della Coltivazione. Parigi, Stephanus, 1546. 4. 312 p. Vélin. 6.—
La première édition de ce poème souvent imprimé.

371 — — Con: Rucellai, Le Api. Fiorenza 1590. 8. 317 p. Veau. 5.—

372 **Albertus Magnus.** De Vegetabilibus. Ed. E. Meyer. Berol. 1867. 8. 752 p. et 2 tab. (M. 10.50.) 4.—

373 **Aldrovandi.** Dendrologia, se. Arborum historia. Bonon. 1668. fol. 660 p. et permultae fig. Prgtb. 30.—
Die erste der 3 Ausgaben mit den besten Holzschnitten.

374 — Frati, Ghigi et Sorbelli. Catal. d. Manoscritti di Aldrovandi. Bologna 1907. 8. 287 p. e. ritr. (12 L.) 6.—

375 — Baldacci, de Toni, ed a. Int. alla vita e alle opere di Aldrovandi. Bologna 1907. 8. 223 p. e. 3 tav. e ritratto. (18 L.) 12.—

376 **Alphita.** A medico-botanical Glossary from the Bodleian Manuscript. Ed. by Mowat. Oxf. 1887. 4. 243 p. (12 s. 6 d.) 8.—

377 **Alpinus.** De Plantis Aegypti. Lugd. Bat. 1735. 4. 330 p. et 72 tab. 5.—

378 **Altomarus.** De Vinaceorum facult. ac usu. Venetiis 1563. 4. 20 p. 10.—
Très-rare. Pritzel ne connait pas cet ouvrage.

379 **Amman.** Stirpium rariorum in imperio Rutheno proven. icones et descript. Petrop. 1739. 4. 230 p. et 35 tab. Cart. 7.—

380 **Apuleius Platonicus.** De Viribus Herbarum, ad veterum exemplarium fidem exeusus. Parisiis, P. Dronart, 1543 8. 64 p. Cart. 30.—
Meyer, Geschichte d. Botanik, widmet der Bibliographie der sehr seltenen Ausgaben der beiden pseudonymen Apuleji Platonici ein eigenes langes Capitel.

381 **Barbaro.** In C. Plinii Naturalis Historiae libros Castigationes. Basileae, Walder, 1534. 4. (Index et) 523 p. Prgtb. 25.—
Sehr selten. Siehe auch: Meyer, Geschichte der Botanik. IV. p. 219—223.

382 — Compendium Scientiae naturalis ex Aristotele. Venetiis 1545. 8. 158 p. 6.—

383 **Barrelier.** Plantae per Galliam, Hispaniam et Italiam observ. Cura A. de Jussieu. Paris. 1714. fol. 186 p. et 332 tab. (1325 fig.) et 2 frontisp. Veau. — Bon exempl. 13.—

384 **Bauhin, C.** Pinax Theatri Botanici. Basil. 1623. 4. 569 p. Prgtb. 12.—
Die seltene editio princeps.

385 — Prodromos theatri botanici. Ed. II. Basil. 1671. 4. 176 p. et multae fig. 10.—

386 (—) Hist. d. Plantes de l'Europe. 2 vols. Lyon 1680 à 1707. 8. 994 p. av. beaue. de fig. Veau. 6.—

387 **Bauhin, J., et Cherler.** Historia Plantarum universal. 3 vol. Ebrod. 1650—51. fol. ca. 3000 p. et 3600 fig. xylogr. Ldrb. 30.—

388 **Belon.** Plurimarum singular. et memorabilium rerum in Graecia, Asia, Aegypto, Judaea etc. observationes. Ed. C. Clusius. 2 partes. Antverp. 1589. 8. 600 p. et mult. fig. Veau. 25.—

389 **Besler.** Hortus Eystettensis. (Sine loco) 1613. folio-max. 366 p. et 364 tab. Prgtb. 100.—
Ausführliche Notiz über dieses prächtige (und an Gewicht schwerste) Buch der botanischen Literatur u. dessen verschiedene Ausgaben — siehe: Junk, Catalog No. 13, p. 3 n. 4.

390 — Rariora Musei Besleriani. Illustr. J. H. et M. F. Loehner. (S. l.) 1716. 4. 136 p., effig. et 40 tab. Ldrb. 15.—
Botanisch u. zoologisch.

391 **Boccone.** Icones et descript. rariorum Plantarum Siciliae, Melitae, Galliae et Italiae. (Oxonii) 1674. 4. 112 p. et 52 tab. Frzbd. 20.—
Pritzel citirt (wohl nur ein Druckfehler) lediglich eine Ausgabe von 1694.

392 — Museo di Piante rare d. Sicilia, Malta, Corsica, Italia. Piemonte e Germania. Venetia 1697. 4. 200 p. e. ritr., frontisp. e 130 tav. Frzbd. 30.—
Wird besonders wegen seiner Beziehung zu Cesalpino (siehe No. 407) geschätzt.

393 **Boccone.** Museo di Fisica e di esperienze. Venetia 1697. 4. 328 p. c. ritratto e 13 tav. D.-rel. veau. M. 10.—
Die Tafeln bilden hauptsächlich Pflanzen (speciell Pilze) ab.

394 **Bock, H.** (Tragus.) De Stirpium maxime Germaniae nomenclaturis, different. et facult. libri. Interpr. D. Kyber. Argentor., Rihel, 1552. 4. ca. 1300 p. et multae fig. Ldrb. 50.—
Nagler, Monogr. Bd. II schreibt die hübschen Holzschnitte D. Kandel v. Strassburg zu.

395 **Böckler.** Nützliche Hauss- u. Feld-Schule, d. i.: Wie man ein Land-Feld-Guth u. Meyerey anordnen soll. Nürnb. 1683. 4. 1344 p. m. 93 Tfln. Cart. 25.—
Nicht im Pritzel.

396 **Bonamicus.** De Alimento libri V. Florent. 1603. 4. 810 p. et 3 tab. (fig. mobil.) Hfzb. 6.—

397 **Bontius.** De Medicina Indorum [Notae in Garciam ab Horto. Methodus Medendi Indica, etc.]. Lugd. Batav. 1642. 12. 216 p. et frontisp. Prgtb. 8.—

398 **Borrichius.** Lingua Pharmacopoeorum. Hafniae 1670. 4. 102 p. Hprgtbd. 6.—
Kopp gibt in seiner „Geschichte" (Bd. III, p. 255) eine Aufzählung der Schriften dieses dänischen Alchymisten, unter welchen aber das obige Werk fehlt.

399 **Boyle.** Heads for the Natural History of a countries for the use of Travellers and Navigators. Lond. 1692. 12. 140 p. Calf. 8.—

400 **Breyn.** Exoticarum et aliar. minus cognitar. Plantarum centuria I. (unica). Gedani 1678. fol. 200 p. et 101 tab. Prgtb. 30.—
Mit dem Namen des Autors handschriftlich auf dem Titel; ohne diesen Namen habe ich noch keine Exempl gesehen. Er galt (siehe: Bernouilli's Reisen Bd. II) dem Verf. als Zeichen der Echtheit.

401 **Brunfels.** [Herbarium.] Herbarum vivae Eicones. 3 vol. Argentor. (1530—) 1536. fol. 874 p. et 238 fig. Ldrb. 300.—
Pritzel: 'Rarissimum. Brunfels primus Germanorum icones ex vivo fidelissime edidit'. — Auch für die Geschichte der Xylographie wichtig, weil hier der Name des Hans Weiditz zum ersten Male erwähnt wird. — Der 3. Band scheint der seltenste zu sein.

402 **Bruyerinus.** De re Cibaria libri. Francof. 1600. 8. 880 p. Cart. 6.—

403 **Burmann, J.** Thesaurus Zeylanicus. Amstel. 1737. 4. 235 p., 110 tab. et effig. Prgtb. 12.—

404 — Rariorum Africanar. Plantarum 10 decades. Amstel. 1738—39. 4. 276 p. et 100 tab. Prgtb. 18.—

405 **Buxbaum.** Plantar. minus cognit. centuriae V, compl. Plantas Byzantii et Orientis. 5 vol. Petrop. 1728—40. 4. 246 p. et 345 tab. (M. 67.50.) Frzb. 30.—
Band IV Tafel 35 ist nicht erschienen.

406 **Caesalpinus** (Cesalpino). De Plantis libri XVI. Florentiae, Marescotti, 1583. 4. 671 p. Prgtb. 50.—
Sehr selten, nur in ganz kleiner Auflage gedruckt. — Meyer, Geschichte der Botanik: Der grösste Botaniker seines Jahrhunderts. — Sprengel, Geschichte der Botanik: Unsterbliches Werk.

407 — — Appendix ad Libros de Plantis. (Venetia 1697). 4. 8 p. 20.—
Der 2. Abdruck, enthalten in dem seltenen Werke von Boccone: Museo di Piante rare (siehe No. 393). — Die Original-Ausgabe von 1603 ist eines der seltensten botanischen Bücher. Pritzel schreibt in seiner 1. Ausgabe „Haec appendix ubique a me frustra quaesita" und in seiner 2. Ausgabe „Unicum libelli rarissimi exemplum magno meo gaudio vidi in splendida bibliotheca horti Patavini".

408 — Speculum Artis medicae Hippocraticum. Francof. 1605. 8. 679 p. Hfzb. 12.—
Also many chapters on plants and animals which were then in pharmaceutical use.

409 **Caesius, F.** (Cesi.) Phytosophicar. Tabularum pars I (quantum prodiit). Ed. Firotta. Milano 1904. 4. 106 p. Vélin. 16.—
Réimpression en 100 exempl. d'un traité imprimé en 1651 sur page 901 à 950 de l'ouvrage rarissime de Hernandez (voir no. 483).

410 **Chabraeus** (D. Chabrey). Stirpium Icones et Sciagraphia. Genevae 1666. fol. 661 p. et multae fig. D.-rel maroq. 15.—
L'édition de 1677 n'est pas différente.

411 **Clusius.** Rariorum aliquot Stirpium p. Hispanias observat. historia. Antverp., Plantin, 1576. 8. 529 p. et multae fig. Vélin. 25.—
Le plus rare des ouvrages de Ch. De l'Ecluse.

412 — Rariorum aliquot Stirpium p. Pannoniam et Austriam observat. historia. Adhaer.: Beithius, Stirpium nomenclat. Pannonicus. Antverp., Plantin, 1583—84. 8. 796 p. et multae fig. Vélin. 25.—

413 — Rariorum Plantarum historia. Accedunt Fungorum Pannoniae hist. Antverp., Plantin, 1601. fol. 724 p. et 1146 fig. Vélin. 18.—

414 **Clusius.** Exoticorum libri X, quibus animal., plantar., aliorumque peregrin. fructuum historiae describ. Antverp., Plantin, 1605. fol. 757 p. et multae fig. Vélin. M. 15.—

415 — Curae posteriores s. plurim. non ante cognit. aut descript. Stirpium novae descript. Lugd. Bat. 1611. 4. 144 p. et multae fig. Cart. 18.—

Il y a deux éditions de ce livre. — Brunet: Ce volume est le plus rare. Vendu 28 fr.

416 — Istvanffi, Etudes et Commentaires sur le Code de l'Escluse (Fungi Pannonici). Boudap. 1900. fol. 287 p. av. 91 pl. color. (reproduct. du Codex Clusii Lugduno-Batavensis). 150.—

417 **Coles.** The Art of Simpling. Introd. to the knowl. and gathering of Plants. Lond. 1656. 12. 197 p. Calf. 15.—

Very rare. Pritzel has not seen a copy.

418 **Columella.** De Re Rustica libri XII. Parisiis, R. Stephanus, 1543. 8. 518 p. Vélin. 6.—

419 — De l'Agricoltura. Venetia 1544. 8. 610 p. D.-rel. veau. 5.—

420 — Alexandriuus. Enarrationes vocum priscarum in libris de re rustica. Beroaldus. In libros Columellae annotationes. Lugd. 1549. 8. 170 p. 5.—

421 **Columna.** *ΦYTOBAΣANOC* sive Plantarum aliquot historia. Neap. 1592. 4. 166 p. et 37 fig. Vellum. 30.—

Very rare. Has been reprinted in 1744 (much less esteemed edition). This first edition is — says Linné — the first book with copper-plates of plants and animals.

422 — Minus cognitar. rariorumque Stirpium *EKΦPAΣIC*. Acced.: De Purpura. 3 partes. Romae 1616. 4. 588 p., effig. et 131 tab. Vellum. 30.—

The first edition of 1606 has not the important memoir: De Purpura.

423 **Commelin, J.** Horti medici Amstelodamens. rar. plantarum descr. et icones. 2 vol. Amstelod. 1697—1701. fol. 470 p., 7 frontisp. et 224 tab. Ldrb. 20.—

Der erste Band (jedoch ohne Band-Bezeichnung) kommt allein viel häufiger vor. (236 p. m. 112 Tfln.). Preis M. 5.

424 **Constantinus.** De Agricultura Cornario interprete. Lugd. 1541. 8. 364 p. Veau. 8.—

425 — De li scelti et utilissimi Documenti de l'Agricoltura. Trad. p. Vitelli. Venetia 1542. 8. 400 p. Cart. 6.—

426 **Corbeius.** Pharmacia Simplicium. Francof. 1656. 4. 550 p. et frontisp. Hfzb. 15.—

428 **Cornut.** Canadensium Plantarum aliarumque nondum edit. historia. Paris 1635. 4. 256 p. et 68 tab. Veau. 60.—

Très-rare. (Voir: Hoefer, Nouvelle Biographie. XI, p. 897 à 899)

429 **Cowley** (Couleius). Poemata latina in quibus contin. 6 libri Plantarum. 2. edit. Lond. 1678. 12. 382 p. w. portr. Calf. 11.—

The first edition has no index. Has been reprinted in 1793: ob raritatem et praest. denuo editur.

430 **Culpepper.** The English Physiciau enlarged w. 369 medicines made of English Herbs. Lond. (about 1700.) 8. 360 p. Calf. 4.—

431 **Dalechamps.** Historia generalis Plantarum. 2 vol. et append. Lugd. 1587. fol. 2010 p. et 2686 fig. Vélin. 35.—

432 — Histoire générale d. Plantes. Trad. p. des Moulins. 2. éd. 2 vol. Lyon 1653. fol. av. beauc. de fig. Veau. 25.—

Quoique cette édition est selon le titre 'revue et corrigée' elle est la même que la première. Néanmoins Brunet dit: 'L'édition de 1653 se paye quelque chose de plus que la première.' Meyer, Geschichte: 'In Frankreich soll man die Uebersetzung dem Original vorziehen. Ich kenne sie nicht'.

433 **Dall Horto.** Dell' Historia dei Semplici aromat. ed altre cose. Con annot. di Clusio. 2 parti. Venetia 1589. 8. 563 p. c. molte fig. 8.—

434 **De La Quintinye.** Instruction p. l. Jardins fruitiers et potagers. 2 vols. Paris 1690. 4. av. portr. et 13 pl. Maroq. 20.—

La première édition, la plus estimée, de ce livre très-souvent imprimé.

435 Les **Delices** de la Campagne. Suitte du Jardiuier françois. 2. éd. Amsteld. 1655. 12. 408 p. Vélin. 8.—

436 **Description** of a great variety of Animals and Vegetables viz. Beasts, Birds, Fishes, Insects, Plants, Fruits and Flowers. 2. ed. Lond. 1744. 8. 144 p. w. many pl. Calf. 10.—

437 **Dillenius.** Hortus Elthamensis s. Plantae rarae in Horto Elthami a Sherardo cult. 2 vol. Lond. 1732. fol. c. 324 tab. Frzb. 40.—

The plates without the letterpress have been reprinted (in a much cheaper edition) in the year 1774, as it was the case also with the other great work by Dillenius (see no 1981).

438 **Dioscorides.** De medica materia libri VI. J. Ruellio interpr. Lugd. 1543. 8. 698 p. Vellum. M. 8.—

439 — Libri VIII graece et latine. Paris. 1549. 8. 824. Cart. 13.—
Hebenstreit, Dictionarium: Editio praestans correctissima. Pritzel: Dillgenter typis excusa editio et magni habita.

440 — De medicinali materia libri VI, J. Ruellio interpr. Lugd. 1550. 8. 822 p. et multae fig. Vélin. 7.—

441 — De medica materia libri VI. Interpr. J. Ruellio. Venet. 1550. 18. 724 p. D.-rel. veau. 8.—
Diese Ausgabe hat Pritzel nicht gesehen.

442 — De materia medica. Graece et Latine. Illustr. C. Sprengel. 2 vol. Lips. 1829—30. 8. 30.—
Vergriffen. Aus der Sammlung: 'Medicorum Graecorum Opera'.

443 — Arzneimittel-Lehre in 5 Büchern. Uebersetzt v. Berendes. Stuttg. 1902. 8. 572 p (M. 16.)

444 — Sternberg. Catal. plantarum ad 7 var. edit. commentariorum Mathioli in Dioscoridem. Pragae 1821. fol. 34 p. 4.—
Vergriffen.

445 **Dodart.** Mémoires p. s. à l'histoire d. Plantes. Paris (Acad.) 1666. 4. 202 p. av. 38 pl. 15.—
Il y a 4 éditions de cet ouvrage, dont la première ci-dessus, tirée du volume IV. rarissime des Mémoires de l'Académie, est la plus estimée.

446 **Dodonaeus.** Medicinalium observationum exempla rara. Praxis Medica. 2 opera. Herdervici et Amsterd. 1521 et 1616. 8. 256 et 632 p. Hfzb. 14.—

447 — — Colon. 1581. 8. 398 p. 7.—

448 — — Cos. In Dodonaei Praxin Artis Medicae Scholia. Amstelod. 640. 8. 591 p. 6.—

449 — Stirpium historia comment. imagines. Antverp., Loëus, 1553. 8. 494 p., effig. et multae fig. Vélin. 25.—

450 — Florum et coronariarum odoratarumque nonnull. Herbarum historia. Ed. II. Antverp., Plantin, 1569. 8. 317 p. et multae fig. Vélin. 10.—

451 — Purgantium aliarumquo Herbarum historiae. Antverp., Plantin, 1574. 8. 511 p. et multae fig. D.-rel. veau. 12.—

452 — Stirpium historiae pemptades. Antverp., Plantin, 1583. fol. 950 p. et multae fig. Maroqu. 8.—
'Editio princeps'. — Manque la page du titre.

453 — — Antverp. 1616. fol. 954 p. et multae fig. Vélin. 18.—

454 **(Du Pinet).** Historia Plantarum. Lugd. 1567. 12. 695 p. et multae fig. Frzb. 18.—
'Est Matthiolus in compendium redactus, ut elucet e praefatione'. Der Herausgeber A. Du Pinet (lateinisch Pinaeus) ist nicht genannt; das übrigens seltene Werk wird daher manchmal unter dem Verlegernamen 'G. Cotier' aufgeführt. Obige ist die 2., von der 1. (1561 erschienenen) nicht abweichende Ausgabe.

455 **Durante.** Il Tesoro d. Sanità. Venetia 1586. 8. 344 p. Vélin. 9.—

456 — — Venetia 1588. 8. 344 p. 6.—

457 — — Venetia 1593. 8. 339 p. D.-rel. veau. 6.—

458 — — Venetia 1663. 8. 308 p. Veau. 4.—

459 — — Roma 1830. 8. 158 p. 3.—

460 **Ebn Baithar.** (Abu Mohammed Abdallah Ben Ahmed aus Malaga). Grosse Zusammenstellung über die Kräfte der bekannten einfachen Heil- und Nahrungsmittel. Aus d. Arabischen v. Sontheimer. 2 Bde. Stuttg. 1842. 8. 1464 p. (M. 84.). 30.—

461 **Eobanus Hessus.** Bonae Valetudinis conserv. Praecepta. Paris, Colin, 1533. 8. 128 p. Cart. 15.—
Inh.: Flera, B. Coena de Herbarum virtutibus. (Diese Ausgabe des botanischen Lehrgedichts kennt kein Bibliograph). — Aristoteles. Problemata quae ad Stirpium genus et Oleracea pertinent — etc.
Eine hübsche und sehr seltene Ausgabe des s. Zt. berühmten Poeten.

462 — De tuenda bona Valetudine. Francof. 1582. 8. 380 p. et fig. Prgtb. 10.—

463 **Evelyn.** Sylva. Discourse of Forest Trees. With: 'Pomona' and 'Calendarium Hortense'. Lond. 1664. fol. 216 p. Morocco. 60.—
The esteemed 'editio princeps' of the famous book. The later editions are much cheaper.

464 — — Reprint. 2 vols. Lond. 1908. 8. 737 p. w. portr. and 5 pl. Cloth. 21.—

465 **Faber, H.** De Plantis et de generatione animalium et de homine. Norimb. 1677. 4. 608 p. et tab. Hfzb. 11.—

M.

466 **Falugi.** Prosopopoeiae botanicae. Florentiae 1705. 8. 370 p. et frontisp. Prgtb. 6.—

Das Werk ist für Vergleichszwecke von Interesse, weil obige (2. und letzte) Auflage der damals gültigen Methode Tournefort's folgt, während die 1. Auflage noch nach Rivinus geordnet ist.

467 **Ferrari.** Flora overo Cultura di Fiori. Trad. da Aureli. Roma 1638. 4. 559 p. c. 15 tav. Prgtb. 8.—

Die sehr schönen Kupfertafeln sind von Guido Reni und P. Berettini gezeichnet

468 — Hesperides s. de Malorum aureorum libri IV. Romae 1646. fol. 510 p. et 100 tab. Prgtb. 20.—

Die Kupfer sind von C. Blomaërt nach Pietro de Cortona.

Feuillée. Journal d. observat. — voir no. 5780.

469 **Francken.** — Fristedt. J. Franckenii Botanologia. Upsal. (Ges. Wiss.) 1877. 4. 140 p. 3.—

Froger. Voyage de la Mer du Sud — voir no. 5787.

470 **Fuchs, L.** De Historia Stirpium Commentarii. Basil., Isingrin, 1542. fol. (Praefatio et) 896 p. et 512 fig. xylograph. (fec.: Füllmaurer et Alb. Meyer, sc.: Speckle.). Prgtb. 350.—

Editio princeps des im 16. Jahrhundert häufig aufgelegten und in fremde Sprachen übersetzten botanischen Lehrbuchs. Ist (ebenso die im folgenden Jahre erschienene deutsche Uebersetzung in Folio, die die gleichen Holzschnitte und die gleiche Bewertung hat) eines der herrlichsten Holzschnittwerke des XVI. Jahrhunderts; ganz besonders schön sind die — manchmal fehlenden — 3 Portraits (des Verf. und der Zeichner) auf dem letzten Blatte. Heller, Geschichte d. Holzschneidekunst, schreibt von den Holzschnitten „unvergleichlich, den Holbein'schen Arbeiten nicht nachstehend", Pritzel: „pulcherrimae", Quaritch: "John Ruskin and William Morris to whom I sold copies were fascinated by the woodcuts. The copy of the latter fetched at his sale 56 Pounds". — Der Preis ist im starken Steigen; vor einem Jahrzehnt betrug er noch M. 50. Das letzte Exemplar, welches am Markte war, wurde (auf der Auction Sotheby am 11. Mai 1908) für 43 Pfund verkauft.

471 — — Lugd. 1549. 8. 894 p., effig. et multae fig. Prgtb. — Titel zerrissen. 12.—

472 — Plantarum Effigies 5 linguis redditae. Lugd. 1552. 12. 516 p. et 516 fig. coloratae. Maroqu. — Fehlen 22 Blatt. 8.—

473 — Histoire d. Plantes. Lyon, Rouille, 1558. 4. 640 p. av. beauc. de fig. Veau. — Exemplaire complet, mais pas très-bien conservé. 40.—

474 **Gallo.** Le vinti Giornate d. Agricoltura. Veneta 1610. 4. 450 p. c. 19 tav. Vélin. 6.—

475 **Gerarde.** The Herball or generall Historie of Plantes. Lond. 1597. fol. 1409 p. w. portr. and many fig. Morocco. 400.—

Editio princeps. Complete copies of this bulky book are extremely rare, pages or title or portrait nearly always wanting. Even Parkinson's Paradisus in perfect condition is not so rare. The copies of the first edition of Gerarde's Herbal which are offered for sale are always combined from two defective copies.

476 **Gesner, C.** Bibliotheca universalis. Tiguri, Froschauer, 1545. fol. 1296 p. Prgtb. 30.—

Der sonst so nüchterne Ebert bringt einen enthusiastischen langen Artikel. („Noch heute ist Gesner's Arbeit eine reiche noch bei weitem nicht erschöpfte und sehr oft um vieles sicherere Quelle als die Werke späterer Bibliographen".) Speciell wichtig (siehe darüber auch Meyer's Geschichte d. Botanik) für die Naturwissenschaften; mit Urtheilen u. Inhaltsangaben.

477 **Grew.** The Anatomy of Vegetables begun. Lond. 1672. 12. 245 p. without the 3 plates. Calf. 6.—

478 — Idea of a phytolog. History propounded, together w. a contin. of the Anat. of Vegetables. Lond. 1673. 8. 198 p. without the 7 plates. Half bd. calf. 6.—

479 — Musaeum Reg. Societatis Catal. and Descr. of the Natural Rarities of Gresham Colledge. Lond. 1681. fol. 443 p. w. portr. and 31 pl. Calf. 9.—

480 — The Anatomy of Plants. Lond. 1682. fol. 372 p. w. 83 pl. Calf. 20.—

See: Rara Historico-Naturalia, ed. Junk, p. 14.

481 **Hagendorn.** Cynosbatologia. Jenae 1681. 8. 234 p. et 7 tab. Cart. 18.—

482 **Hermann, P.** Paradisus Batavus. Ed. Sherard. Lugd. Bat. 1698. 4. 282 p. et 111 tab. Prgtb. 18.—

483 **Hernandez.** Rerum Medicarum Novae Hispaniae Thesaurus; s. plantar., anim., mineral. Mexicanorum historia. Romae 1651. fol. 1040 p. et multae figurae. Maroqu. 90.—

Une nouvelle édition qui n'est pas moins rare a paru en 1790 à Madrid.

484 **Ibn-al-Awam.** Le livre de l'Agriculture. Trad. p. Clément-Mullet. 2 vol. (3 parties.) Paris 1864 à 1867. 8. 1445 p. av. pl. *M.* 25.—
Epuisé.

485 **Jacobaeus.** Museum Regium seu catalogus rerum naturalium et artific. in Basilica Bibliothecae Hafniae. Hafn. 1696. fol. 206 p. et 37 tab. Calf. 8.—

486 Le **Jardinier François.** Lyon 1698. 8. 330 p. Veau. 8.—

487 Le **Jardinier solitaire,** ou dialogues entre un curieux, et un jardinier Solitaire. Paris 1704. 8. 421 p. av. pl. Veau. 8.—
Première édition.

488 — — 6. éd. Paris 1723. 8. 394 p. Veau. 6.—

489 — — Nouv. éd. Paris 1774. 8. 384 p. av. pl. Veau. 4.—

490 **Johnson, Th.** Opuscula omnia Botanica. (Londini 1629—41.) Ed. by T. S. Ralph. 5 partes. Lond. 1847. 4. 220 p. et 2 tab. Half bd. vellum. 20.—
Reprints, made in a limited number of all works by Thomas Johnson the origiual editions of which have wholly disappeared (Pritzel: Rarissima). The author was also the editor of the second edition of Gerarde's famous 'Herball'. — Separately:

491 — — Mercurius Botanicus s. Plantarum gratia suscepti itiner. 2 partes. Lond. 1849. 4. 130 p. Half bd. vellum. 7.—

492 **Joncquet.** Hortus, s. Index onomast. Plantarum, quas excolebat Parisiis. Paris. 1659. 4. 201 p., frontisp. et effig. Vélin. 25.—

493 (—) Hortus Regius. Pars I (unica). Paris., Langlois, 1665. fol. 212 p. av. frontisp. gravé. Maroqu. 36.—
Très-rare, le peu d'exemplaires que j'ai vus portent tous une dédicace autogr. de l'auteur.

494 **Jonston, J.** Thaumatographia naturalis. Amsterd. 1632. 12. 513 p. Vellum. 6.—
First edition of this often printed book.

495 — — Amstelod. 1661. 8. 513 p. Vellum. 4.—

496 — Dendrographia s. hist. natur. de Arboribus et Fructicibus. Francof. 1662. fol. 522 p. et 137 tab. Prgtb. 25.—

497 **Junk, W.** Cataloge 10, 13, 16: Auctores Botanici ante annum 1800. 3 partes. 76 p. m. 1749 Titeln. Gratis.

498 — Antiquar-Catalog No. 32: In Memoriam bisccularem C. a Linnaei. (Scientia Naturalis usque ad finem seculi XVIII.) Berlin 1907. 8. 54 p. m. 1629 Titeln u. Porträt. Gratis.

499 **Kaempfer.** Amoenitatum exoticarum fasc. V. Lemgov. 1712. 4. 962 p. et 80 tab. Cart. 20.—
Plantae Japonicae.

500 **Knabe.** Hortipomologium, d. i. ein sehr liebreich u. auserlesen Obstgarten- u. Peltzbuch. 3 Thle. Nürnb. 1621. 8. 168 p. 8.—
Pritzel hat kein Exemplar gesehen.

501 **Koenig, E.** Regnum Vegetabile. Basil. 1688. 4. 384 p. Cart. 6.—

502 **Lagusi.** Erbuario Italo-Siciliano. Palermo 1743. 8. 232 p. Tela. 40.—
Very rare. Pritzel quotes only two copies which he had seen in the library of Webb and of Jussieu.

503 **Laneisi.** Opera omnia. 2 vol. Genevae 1718. 4. c. 3 tab. et effig. Veau. 8.—
Pag. 320—334: De ortu vegetatione et textura Fungorum.

504 **Leeuwenhoek.** Anatomia s. interiora rerum cum animatarum tum inanimatarum. — Continuatio Arcanorum naturae detect. Lugd. Bat. et Delph. Bat. 1687—97. 4. 542 p. et mult. tab. et fig. Lnb. 15.—

505 — Arcana Naturae. Ed. III. Lugd. Bat. 1708. 4. 458 p. et mult. tab. Hfzb. 20.—

506 **Le Grand, A.** Historia Naturae. Ed. II. Lond. 1680. 4. 460 p. et fig. Vellum. 9.—
Pars V—VIII (= p. 215—389): Fossilia. Meteora. Plantae. Animalia.

507 — — Ed. IV. Norimb. 1702. 4. 425 p., effig. et frontisp. Frzbd. 5.—

508 **Lemery.** Dizionario d. Droghe semplici. Venezia 1721. fol. 448 p. c. 25 tav. Vélin. 4.—

509 — — Venezia 1751. fol. 432 p. c. 25 tav. Cart. 3.—

510 **Lemnius.** De gli occulti Miracoli e varii ammaestramenti d. cose d. natura. Venetia 1560. 8. 394 p. Vélin. 8.—

511 — Occulta Naturae Miracula. Antverp. (1564). 12. 658 p. Vélin. 11.—

512 — — Francof. 1623. 8. 655 p. Cart. 8.—

513 **Lemnius.** Occulta Naturae Miracula. Wunderbarliche Geheimnisse d. Natur. Uebers. v. Horst. Leipz. 1588. 4. 658 p. — Gepresst. Schweinslederb. m. Holzdeckel u. Schliessen. 12.—

514 — Similitudinum ac Parabolarum quae in Bibliis ex Herbis etque Arboribus desumuntur. Francof. 1591. 12. 170 p. 8.—
Pritzel unbekannte Ausgabe.

515 **Liger.** La nouvelle Maison Rustique. 6. éd. 2 vols. Paris 1749. 4. av. beauc. de pl. Veau. 9.—

516 **Ligon.** History of the island of Barbadoes. Lond. 1673. fol. 122 p. w. 6 (botanical) pl., 1 map and 2 plans. Calf. 80.—
See: Rara Historico-Naturalia, ed. Junk. No. X.

517 **Lobelius** (M. de l'Obel). Plantarum seu Stirpium historia. 2 vol. Antverp., Plantin, 1576. fol. 1200 p. et mult. fig. Vélin. 25.—

518 — In Rondelletii Officinam animadversiones. — Pena et De l'Obel. Dilucidae Simplicium Medicamenorum explicationes et Stirpium adversaria vestigatio. Lond. 1605. folio. 728 p. et multae fig. Half bd. calf. 30.—

519 **Macer Floridus.** De Herbarum Virtutibus. Basil. 1581. 8. 207 p. et multae fig. 20.—
Das im 15.—16. Jahrhundert sehr häufig aufgelegte Werk des sagenhaften Autors. Pritzel zählt, ohne vollständig zu sein, viele Ausgaben auf. Die Incunabeln sind sehr geschützt.

520 **Magnol.** Botanicum Monspeliense. Monspel. 1686. 8. 324 p. et fig. Veau. 10.—
C'est la seconde édition. La première, parn en 1676, est d'une très-grande rareté.

521 — Prodromus hist. generalis Plantarum. Monspel. 1689. 8. 126 p. D:-rel. veau. 10.—

522 — Hortus regius Monspeliensis. Monspel. 1697. 8. 225 p. et 21 tab. 10.—

523 — Novus Character Plantarum. Monspelii 1720. 4. 347 p. Maroq. 9.—

524 **Malpighi.** Anatome Plantarum. 2 partes et appendix. Lond. 1675—79. fol. 212 p. et 100 tab. Calf. 25.—

525 — Opera omnia. 2 vol. Lugd. 1687. 4. 622 p. et 118 tab. Prgtb. 20.—

526 — Opera posthuma. Amstelod. 1698. 4. 402 p. et 19 tab. Prgtb. 10.—

527 **Maranta.** Della Theriaca et del Mithridato libri II. Vinegia 1572. 4. 321 p. c. frontisp. Vélin. 15.—
Sehr selten. Pritzel hat kein Exemplar gesehen, ebenso offenbar, nach seinem falschen Citat zu schliessen, E. Meyer, der im übrigen (Geschichte d. Botanik, Bd. IV, p. 415—418) ein ebenso enthusiastisches Urtheil über M. abgibt wie vor ihm schon Sprengel (Historia rei herhariae, Vol. I. p. 315—316).

528 **Marsigli.** De generatione Fungorum. Romae 1714. fol. 93 p. et 31 tab. Vélin. 9.—

529 **Mattioli.** Opusculum de Simplicium medicamentorum facult. Venet. 1569. 12. 660 p. et fig. Prgtb. 15.—

530 — Comment. in libros Dioscoridis de medica materia. Venet. 1583. fol. 924 p., effig. et mult. fig. Frzbd. 18.—
Ist vielleicht das im 16. Jahrhundert am häufigsten aufgelegte botanische Werk. Siehe auch Nr. 444.

531 — Opera omnia. A C. Bauhino ed. Basileae 1674. fol. 1408 p. et multae fig. Cart. 25.—

532 **Megenberg.** Buch d. Natur. Die erste Naturgeschichte in deutscher Sprache. Stuttg. 1861. 8. 870 p. (M. 15.) 6.—

533 **Melichio.** Avertimenti nelle Compositioni de' Medicamenti per uso d. Spetiaria. Agg.: Guarguanti. Tratt. d. Theriaca. Venet. 1605. 4. 456 p. 10.—

534 **Mentzel.** Index Nominum Plantarum universalis. Berol. 1682. fol. 365 p. et 11 tab. 12.—
Editio princeps, selten. Geschützt, da die Synonyme zu Dioscorides enthaltend.

535 **Micheli.** Nova Plantarum (Cryptogam.) genera juxta Tournefortii methodum disposita. Florent. 1729. folio. 258 p. et 108 tab. Vélin. 15.—

536 **Mizaldus.** Secretorum Agri Enchiridion. Lutetiae 1560. 8 376 p. 10.—

537 — Alexikepus seu auxiliaris hortus, extemporanea Morborum remedia ex singul. viridariis comparanda proponens. Lutet. 1564. 8. 295 p. 9.—

538 **Modo** di fare il Vino alla franzese. (Firenze 1610). Edition facsim. 1889. 4. 7 p. Vélin. 12.—
Tiré en 25 exempl. seulement et très-rare.

539 **Monardes.** Simplicium Medicamentorum ex novo orbe delatorum historiae liber III. Latine a C. Clusius. Ed. II., auctior. Antverp., Plantin. 1593. 8. 50 p. 5.—

540 — — Latine a C. Clusius. Ed. III., auctior. Antverp., Plantin. 1593. 8. 108 p. 6.—

541 **Morandi.** Historia botan.-practica seu Plantarum, quae ad usum medicinae pertinent. Mediol. 1744. fol. 176 p. et 68 tab. Veau. *M.* 15.—

542 **Morin.** Remarques necess. p. la culture d. Fleurs. Nouv. éd. Paris 1672. 8. 260 p. av. frontisp. Veau. 5.—

543 — — Nouv. éd. Lyon 1677. 8. 224 p. Veau. 5.—

544 **Morison.** Praeludia Botanica. 2 partes. (Hortus Regius Blesensis auctus. — Hallucinatioues C. Bauhini in Pinace in digerendis et denomin. Plantis.) Lond. 1669. 12. 534 p. Parchm. 12.—

545 — Plautarum historia univers. Oxoniensis. 2 vol. Oxonii 1680—1699. fol. 1316 p., effig. et 292 tab. Cart. 40.—

Only vol. II and III have appeared. The 'Plantarum Umbelliferarum distributio', published 1672 by the same author, is considered to be vol. I.

546 **Müller, J. G.** Deliciae hortenses. Blumen- Arznei- Küchen- u. Baumgarten-Lust. Stuttg. 1696. 12. 348 p. Prgtb. 8.—

Eine von Pritzel nicht citirte Ausgabe.

547 **Munting.** Naauwkeur. Beschrijv. d. Aard-Gewassen. 2 Bde. Leyd. 1696. folio. 1030 p. m. 243 Tfln. Ldrb. 18.—

Bezüglich des Zusammenhangs der 3 Hauptwerke dieses Verfassers — siehe meinen Catalog No. 16.

547a **Mylius.** Hortus Philosophicus. Gorlic. 1597. 8. 678 p. Ldrb. 30.—

Sehr seltenes, rein botanisches Werk (Pritzel hat nur ein Exemplar gesehen).

548 **Neander.** Tabacologia. Lugd. Bat., Elzevir, 1622. 4. 296 p., frontisp. et 9 tab. Prgtb. 30.—

Wegen der schönen Radierungen von M. Vijtenbroeck geschätztes Werk; die 2. Ausgabe von 1626 ist unverändert. Die 3. (und) letzte Auflage in Duodez von 1644, die keine Tafeln hat (und in der alles zum Lobe des Tabaks Gesagte weggelassen ist) hat wenig Wert.

549 **Nieremberg.** Historia Naturae maxime peregrinae libris XVI. Antverp., Plantin, 1635. fol. 592 p. et mult. fig. Vélin. 30.—

Voir: Rara Historico-Naturalia, publ. p. Junk, p. 49. — Très-important pour la Flore de l'Amérique du Sud.

549a — Curiosa Filosofia y Tesoro de Marauillas de la naturaleza, examin. en varias questioues naturales. Barcelona 1644. 8. 456 p. Veau. 25.—

Ce livre extrêmement rare est surtout zoologique, botanique et minéral.

549b **Nouvelle Instruction** facile p. la culture d. Figuiers. Paris 1692. 12. 180 p. Vélin. 6.—

549c **Palladius.** De re rustica. Lugd. 1549. 8. 192 p. 3.—

549d **Parkinson.** Paradisi in sole Paradisus terrestris, or a garden of all sorts of pleasant flowers. Lond. 1629. fol. 612 p. (et praefatio et index), effig. et multae fig. Parchm. 600.—

First edition. Complete copies are extremely rare. Nearly always pages are wanting (chiefly those at the end), as the book had been much used by every possessor. Prices fetched at some of the later sales: G. J. Ellis (Sotheby 1902) 38 £ 10, W. B. Davenport (Sotheby 1903) 39 £, Sotheby May 1903 34 £ 10 s.

549e — — Re-impression on Japanese vellum. Lond. 1904. fol. w. portrait and many fig. Cloth. 200.—

549f — Theatrum Botanicum. The Theater of Plants. Lond. 1640. fol. 1755 p. et multae fig. Morocco. 200.—

Also very rare.

549g **Passaeus** (Du Pas). Hortus Floridus, in quo rarior. et minus vulgar. florum Icones delineatae. 4 partes. Arnhem. 1614. 4. 85 tab. et textus. 55.—

Not quite clean, the plates are mostly coloured. 14 plates are wanting to a complete copy. — Description of that Rarissimum, for which 31 £ and more had been paid, in: Rara Historico-Naturalia, ed Junk, p. 14.

549h — Cognoscite Lilia agri quomodo crescant, non laborant, neque nent. (Arnhem. 1614.) 4. 51 tab., titulus et textus. 60.—

Complete copies of this beautiful set of plates are very seldom found. Ours has 3 plates more than all the others quoted by bibliographers.

549i **Pena et Lobel.** Nova Stirpium adversaria. Antverp., Plantin, 1576. fol. 527 p. et multae fig. Vélin. 30.—

Voir aussi no. 518.

549k **Pilleterius** (Pelletier). Plantarum in Walachria, Zeelandiae insula, nasc. synonymia. Middelb. 1610 12. 414 p. Frzb. 8.—

550 **Pisanelli.** Trattato d. natura de Cibi et del Bere. Venetia 1586. 4. 156 p. Vélin. 7.—

1. édition de ce traité qui a été réimprimé 4 fois.

551 **Piso.** Historia naturalis Brasiliae. Lugd., Elzevir, 1648. fol. 444 p. et mult. fig. Ldrb. M. 30.—

552 — — (Ed. II.) De Indiae utriusque Re Naturali et Medica. Amstelod., Elzevir, 1658. fol. 622 p. et mult. fig. Ldrb. 25.—

Ueber beide obigen Ausgaben siehe: Rara Historico-Naturalia, ed. Junk, p. 50.

553 **Plinius.** Historia naturale. Trad. p. Brucioli. Venetia 1548. 8. 1108 p. D.-veau. 8.—

554 — Historia mundi, adjunctis Gelenii annotat. Basil., Froben, 1554—55. folio. 913 p. Prgtb. 10.—

555 — Historia naturale. Trad. p. Domenichi. Venet. 1580. 8. 1243 p. D.-veau. 6.—

556 — Histoire du Monde. Trad. p. Du Pinet. 2 vol. Lyon 1581. folio. 1727 p. D.-rel veau. 12.—

557 — Historia mundi. Ed. Dalecscampius. Lugduni 1586—87. folio. 1165 p. Frzb. 9.—

558 — — Ed. Gelenius. 3 vol. Coloniae 1616. 8. Prgtb. 6.—

559 — Historia mundi, cura Dalecscampii et Gelenii adnotat. Genev. 1631. folio. 1114 p. Prgtb. 8.—

560 — Naturgeschichte. Deutsch v. Wittstein. 6 Bde. Leipz. 1881—82. 8. (M. 30.) Cart. 25.—

Vergriffen. — Siehe auch No. 338.

561 **Plukenet.** Opera omnia Botanica. 6 vol. Lond. 1691—1720. 4. 616 p. et 454 tab. Morocco. 60.—

Contents: Phytographia. 4 partes (in 3 vol.). 328 tab. (textus non prodiit). — Almagestum. c. mantissa. 2 partes. 402 p. et 22 tab. — Amaltheum. 214 p. et 104 tab.

562 — Phytographia. Pars 1—3. London 1691—92. 4. 250 tab. Morocco. 10.—

Plumier. Descr. d. Plantes de l'Amérique, Fougères de l'Amérique, Plantarum Americ. fascic. — voir no. 1909, 1910 et 5680.

563 **Quercetano** (Duchesne). Diaeteticon Polyhistoricon. (S. l.) 1626. 8. 420 p. 10.—

Pag. 114—420: De aëre, de ventis, de viro, de acqua, de herbis, fructibus, avibus, piscibus etc.

564 — Le Ricchezze d. riformata Farmacopea. Trad. da G. M. Ferro. Vencz. 1646. 4. 280 p. Vélin. 8.—

565 **Rauwolf.** Beschreib. d. Raiss in d. Morgenländer, fürnehml. Syriam, Judaeam, Arabiam etc. Laugingen 1583. 4. 557 p. m. Fig. Ldrb. 35.—

Dies ist die erste Ausgabe, welche den bei früheren fehlenden 4. Theil „Etliche chöne Ausländische Kreuter, so uns noch unbekandt" mit über 100 schönen blattgrossen Holzschnitten enthält.

566 **Ray** (Rajus). Catal. Plantarum ca. Cantabrigiam nascent. Cantabr. 1660. 8. 212 p. Morocco. 12.—

567 — Index Plantarum agri Cantabrigiensis. Cantabr. 1660. 8. 103 p. 10.—

568 — Catal. Plantarum Angliae. Lond. 1670. 8. 381 p. Morocco. 12.—

569 — Methodus Plantarum nova. Lond. 1682. 8. 222 p. et frontisp. Morocco. 12.—

570 — Historia Plantarum. Acced.: Camellus. Hist. stirpium ins. Luzoni et Philippinar. 3 vol. Lond. 1686—1704. fol. Morocco. 40.—

571 — Synopsis method. Stirpium Britannic. Lond. 1690. 8. 317 p. w. 2 pl. Morocco. 12.—

572 — Stirpium Europaear. extra Britannias nascent. Sylloge. Lond. 1694. 8. 445 p. w. portr. Morocco. 12.—

No. 566—572 are the chief botanical works of the famous naturalist in their first editions.

573 **Redi.** Esperienze int. a diverse cose naturali. Firenze 1771. 4. 135 p. c. 6 tav. Cart. 6.—

574 **Rhagorius.** Pflantz-Gart, darinn 1. Obs-Gärten, 2. Kraut-Gärten, 3. Wein-Gärten. 3 Thle. Bern 1639. 12. 569 p. m. Frontisp. 18.—

Erste Auflage, die Pritzel nicht gesehen hat, sondern nur nach Rivinus citirt. Das Buch erlebte 4 Auflagen.

575 **Rheede v. Draakenstein.** Hortus Indicus Malabaricus. 12 vol. Amstelod. 1678—1703. fol. c. 794 tab. Ldrb. 350.—

576 — Hasskarl. Horti Malabarici Rheedeani clavis. Dresd. (Ac. Leop.) 1867. 4. 134 p. (M. 6.) 3.—

577 **Rivinus.** Icones Plantarum quae sunt florc irregulari Tetrapetalo. Lips. 1691. fol. 80 (statt 121) Tafeln. Hprgtb. 10.—

578 — De Medicamentorum propietatibus. Lips. 1692. 4. 22 p. 4.—

579 — Censura Medicamentorum officinalium. Lips. 1701. 4. 60 p. Lederbd. 8.—

Ausführliche Bibliographie der Schriften dieses nicht nach Verdienst beachteten bedeutenden Botanikers — siehe: Rara Historico-Naturalia, ed. Junk, p. 61, 62.

580 **Rolfincius.** De Vegetabilibus, Plantis, Suffruticibus, Fruticibus, Arboribus. Jenae 1670. 4. 228 p. Frzbd. *M.* 12.—

581 **Roloff.** Index Plantarum in horto Krausiano. Berol. 1746. 8. 208 p. et 4 tab. 3.—

Rosenberg. Rhodologia — vide no. 1639.

582 **Roussel.** Les Secrets descouverts d. Arts tant de Pharmatie que de l'Alchemie. Paris 1613. 8. 162 p. Vélin. 15.—

Je ne trouve pas ce livre dans aucune bibliographie.

583 **Ruellius** (J. Ruel). De Natura Stirpium. Basil., Froben, 1537. fol. 666 p. et index. Prgtb. 40.—

Die 2. (und 1. Basler) Ausgabe dieses von 1536—1573 fünfmal aufgelegten Buches. Näheres siehe Moyer, Geschichte. IV. p. 249—253.

584 **Rumphius** (G. E. Rumpf). Herbarium Amboinense. 6 vol. et auctuarium. Amstel. 1741—55. fol. c. 2 effig. et 699 tabul. Vellum 150.—

Complete copies are now rare. The 'Auctuarium' wants to most of them. — Through the binder's fault plates are often missing but the copies are notwithstanding described as complete and the wanting plates as 'never appeared'. But with the only exception of vol. V plate 70 all plates have been published.

585 — Hasskarl. Neuer Schlüssel zu Rumph's Herbarium Amboinense. Halle 1866. 4. 253 p. (M. 21.) 10.—

586 **Salmasius** (Saumaise). Plinianae Exercitationes in Solini Polyhistora. Item Solinus ex veter. libris emend. 2 vol. Paris. 1629. fol. 1906 p. Vél. 8.—

586a **Sandifort.** Thesaurus dissertationum, programmatum aliorumque opusculorum select. ad Medicin. pertinent. 3 vol. Roterod. et Lugd. Bat. 1768—78. 4. c. 24 tab. Hfzb. 30.—

Cont.: Mautt. De Cortice Peruviano. — Stoekar. De Succino. — Pallas. De Infestis viventibus intra viventia. — Huber. Observationes anatomicae. — Reichel. De ossium ortu atque struct. — v. Geuns. De eo, quod vitam constituit in corpore animali, etc.

587 **Scheuchzer.** Physica, oder Natur-Wissenschaft. 2. Aufl. 2 Tle. Zürich 1711. 8. 670 p. m. 19 Tfln. Prgtb. 6.—

588 — — 4. Aufl. 2 Tle. Zürich 1743. 8. 822 p. m. Portr. u. 25 Tfln. Hprgt. 5.—

— Agrostographia — vide no. 1276—1278.

590 **Scribonius Largus.** Compositiones Medicae. J. Rhodius rec. Patav. 1655. 4. 527 p. et 2 tab. Prgtb. 10.—

Siehe auch: Meyer, Geschichte d. Botanik II. p. 26—39.

591 **Sebizius** (Sebisch). De Alimentorum facultatibus. Argentinae 1650. 4. 1628 p. et tab. Frzb. 10.—

592 **Selecta physico-oeconomica** od. nützl. Sammlgn. v. allerh. z. Natur-Forschung u. Haushalt.-Kunst. 15 Stück. Stuttg. 1752. 8. 1358 p. m. Kte. u. 2 Tfln. Hfzb. 8.—

593 **Serres.** Le Théâtre d'Agriculture. 2 vols. Paris 1804 à 05. 4. 1756 p. av. portr. 40.—

594 **Sgobbis.** Universale Theatro farmaceutico. Venetia 1682. fol. 828 p. c. ritratto. D.-rel. veau. 10.—

595 **Silvio.** Modo di preparare et compon. i Medicamenti semplici. Venetia 1559. 12. 418 p. 6.—

Sloane. Voyage to Madera, Barbadoes etc. — see no. 5748.

597 **Soderini.** Trattato d. Coltivazione d. Viti. 3 parti. Firenze, Giunti, 1600. 4. 215 p. Vélin. 10.—

598 — — Firenze 1734. 4. 154 p. Cart. 5.—

Nicht im Pritzel.

599 Le **Spectacle** de la Nature ou entretiens d'histoire natur. 8 vols. La Haye 1743 à 1753. 8. av. 118 pl. et 9 frontisp. Cart. 10.—

600 **Stephanus** (C. Estienne). Seminario ov. Plantario de gli Alberi, che si piantano. Venegia 1545. 8. 132 p. 10.—

601 — Le Herbe, Fiori, Stirpi, che si piantano ne gli Horti. Venegia 1545. 8. 140 p. 10.—

602 — Vineto. Nomi latini antichi e volgari d. Viti. Venegia 1545. 8. 110 p. 10.—

603 — De Re Hortensi Libellus. Lutet. 1545. 8. 142 p. 10.—

604 **Sterbeeck.** Theatrum Fungorum. Antverp. 1675. 4. 416 p., effig., frontisp. et 36 tab. Frzb. 13.—

Selten gewordene erste Auflage.

605 — Citricultura oft Regeringhe d. Oranien, Citroenen, Limoenen, Granaten en a. Antwerp. 1682. 4. 362 p. m. 16 Tfln. Maroq. 9.—

606 **Sturm.** Considér. s. l. oeuvres de Dieu dans la Nature. 3 vols. La Haye 1777. 8. Veau. M. 3.

607 **Tabernaemontanus.** Neu vollkommen Kräuterbuch. Zum 3. Mal verbess. u. ergänzt. 3 Thle. Basel 1687. fol. 1529 p. (u. Index) m. vielen Fig. Prgtb. 30.—

608 **Theophrastus.** De historia et causis Plantarum libri XV. Th. Gaza interpr. Parisiis, Ch. Wechel, 1529. 8. 400 p. Cart. — Bon exempl. 20.—

609 — Opera omnia. Basileae 1541. fol. 303 p. Prgtb. 20.—

610 — Opera. Emend. Schneider. 5 vol. Lips. 1818—21. 8. (M. 82.60.) 25.—

611 — Libri de historia et causis Plantarum. Cur. Schneider. Lipsiae 1821. 8. 480 p. 4.—

612 — Naturgesch. d. Gewächse. Uebers. v. Sprengel. 2 Thle. Altona 1822. 8. 12.—
Vergriffen.

613 — Moldenhawer. Tentamen in historiam Plantar. Theophrasti. Hamb. 1791. 8. 151 p. Cart. 3.50

614 **Thurneysser.** Historia u. Beschreib. influent., element. u. natürl. Wirckungen aller Erdgewechssen. Berl., Hentzke, 1578. fol. 156 p., praef. et index et fig. xylogr. Cart. 40.—
Die deutsche und lateinische Ausgabe sind gleichzeitig erschienen. Ueber diesen seltenen Berliner Frühdruck gibt es eine förmliche Literatur.

615 **Tilingius** (M. Tilling). Lilium curiosum seu accurata Lilii albi descr. Francof. 1683. 8. 608 p. Cart. 8.—

616 **Tournefort.** Institutiones Rei Herbariae. Ed. III. aucta a Jussieu. 3 vol. Paris. 1719. 4. 802 p. et 491 tab. Veau. 9.—

617 — Hist. des Plantes de Paris. 2. éd. augm. p. Jussieu. 2 vol. Paris 1725. 8. 1083 p. Veau. 6.—

618 **Traité** de la culture d. Pêchers. 2. éd. Paris 1750. 8. 214 p. Veau. 6.—

619 — — Nouv. éd. Paris 1770. 8. 214 p. Veau. 4.—

620 **Ursinus.** Arboretum Biblicum. Norimb. 1663. 8. 640 p. et 11 tab. Cart. 8.—

621 — — Norimb. 1685. 8. 703 p., frontisp. et 16 tab. 8.—

622 — — Continuatio Historiae Plantar. biblicae. Acced: Sylva theologiae in qua 200 Sacrae Script. dicta ex rerum coelestium et terrestr. natura petitis illustr. Norimb. 1685. 8. 494 p. 6.—

623 **Vaillant.** Botanicon Parisiense. Les Plantes d. envir. de Paris. Leide 1727. fol. 287 p. av. 32 pl. D.-rel. vél. 12.—

624 **Valentini.** Medicina novo-antiqua. Francof. 1713. 4. 756 p. et 11 tab. Frzb. 5.—
Pars VII: Pharmaceutice. p. 281—397.

625 **Vallemont.** Curiositez de la Nature et de l'Art s. la végétation ou l'agriculture et le jardinage. Nouv. éd. 2 parties. Paris 1710. 8. 678 p. Veau. 7.—

626 — Merkwürdigkeiten d. Natur u. Kunst in Zeugung, Fortpflanz. u. Vermehr. d. Gewächse. Deutsch v. Bressler. 2 Thle. Budiss. 1716—23. 8. 777 p. m. 2 Tfln. Cart. 6.—

627 — — Budiss. 1732. 8. 534 p. m. 9 Tfln. Cart. 5.—

628 **Vanière.** Georgicorum libri III. Tolosae 1698. 8. 83 p. Cart. 4.—
Nicht im Pritzel.

629 **Vettori.** Trattato d. Lodi et d. Coltivatione de gl'Ulivi. Firenze 1574. 4. 99 p. D.-rel. vél. 6.—

630 **Vincent, L.** Theatrum Naturae mirandum. Wondertooneel d. Nature. Amsterd. 1706. 4. 278 p. m. 7 Tfln. Prgtb. 8.—

631 **Volckamer, J. C.** Nürnbergische Hesperides od. Beschreib. d. Citronat-, Citronen- u. Pomeranzen-Früchte. 2 Bde. Nürnb. 1708—14. 4. 500 p. m. 250 Tfln. Ldrb. 75.—
Sehr schönes Werk. Brunet: Les exempl. complets sont rares. — Häufig fehlt der II. besonders seltene Band, und der I. wird, da als solcher nicht bezeichnet, als vollständiges Werk aufgeführt.

632 **Volckamer, J. G.** Flora Noribergensis. Norib. 1700. 4. 432 p. et 25 tab. Cart. 6.—

633 — — Norib. 1718. 4. 432 p. et 25 tab. Cart. 6.—

634 **Wagner, G. F.** De natura et virtut. Plantarum. Regiomont. 1688. 8. 16 p. 4.—

635 **Wecker.** De Secretis libri XVII. Basil. 1604. 8. 708 p. et multae fig. Hfzb. 7.—

636 — — Ed. nova T. Zwingeri additionib. adaucta. Basil. 1750. 8. 814 p. et multae fig. 4.—

637 **Wedel, G. W.** Amoenitates Materiae Medicae. Jenae 1684. 4. 582 p. et effig. Prgtb. M. 9.—
Ziemlich seltene Sammlung (Pritzel hat sogar nur ein Exemplar in der Berliner Königl. Bibliothek gesehen) von pharmaceutisch-botanischen und medicinischen Abhandlungen des fruchtbarsten u. ältesten aus der Aerzte-Familie Wedel, zu welcher im 17. u. 18. Jahrhundert vier Gelehrte zählten.

638 **Worlidge.** Vinetum Britannicum or a Treatise of Cider and other Wines etc. Lond. 1691. 8. 316 p. w. pl. Morocco. 13.—

639 **Zanoni.** Istoria botanica. Bologna 1675. fol. 224 p. c. 80 tav. Cart. 9.—
Die 'Rariorum stirpium historia' desselben Autors ist die posthum erschienene 2. (verbesserte) Ausgabe des obigen Buches, welches vorzüglich seltene malabarische Species beschreibt.

640 **Zinn.** Catalogus Plantarum Horti Academ. et Agri Gottingensis. Gottingae 1757. 8. 464 p. et tab. Cart. 4.—

C. a Linnaeus.

[Die den Werken in Klammern beigefügten Zahlen bedeuten die Nummern von W. Junk's „Bibliographia Linnaeana". In dieser und in W. Junk's „Linné u. s. Bedeut. f. d. Bibliographie" finden sich ausführliche Notizen über die meisten der folgenden Werke.]

641 Systema Naturae. Ed. I [Stockholm 1735]. Facsimile-Edition. Ed.: Academia Regia Holmensis. Holm. 1907. fol. 16 p. et effig. Hfzb. (Nr. 1.) 30.—

642 — Ed. II. Stockh. 1740. 8. 80 p. Frzb. (Nr. 2.) 20.—

643 — Ed. VI. Stockh. 1748. 8. 242 p., effig. et 8 tab. Hfzb. (Nr. 6.) 10.—

644 — Ed. IX. Lugd. Bat. 1756. 8. 253 p. et 8 tab. Frzb. (Nr. 9.) 6.—

645 — Ed. X. 2 vol. Holmiae 1758—59. 8. 1384 p. Hfzb. (Nr. 10.) 60.—
Speciell für Zoologen von enormer Wichtigkeit, da Grundlage der binären Nomenclatur.

646 — Ed. XII. 3 vol. Holm. 1766—68. 8. 2371 p. et 3 tab. Hfzb. (Nr. 15.) 80.—
Die wertvollste da letzte vom Autor besorgte Ausgabe.

647 — Ed. XII. Vol. II: Regnum Vegetab. Holmiae 1767. 8. 752 p. Prgtb. 35.—

648 — Ed. XIII. ad ed. XII. reform. 3 vol. (4 partes). Vindob. 1767—70. 8. c. 3 tab. Hfzb. (Nr. 18.) 18.—
Ein Trattner'scher Nachdruck der ed. XII.

649 — (Ed. XIV). Ed. XIII. Cur. Gmelin. 3 vol. (10 partes). Lips. 1788—93. 8. c. 3 tab. (M. 51.) (Nr. 19.) 20.—
Nur ed. I, II, VI, X u. XII sind Original-Ausgaben. Ausführliches über die interessanten Beziehungen aller Ausgaben zu einander — siehe meine „Bibliographia Linnaeana" u. meine Linné-Festschrift (Nr. 703 u. 704). — Die Neubearbeitungen des Bandes II des „Systema" erschienen unter dem Titel:

650 Systema Vegetabilium. Ed. XIV. Cur. Murray. Gotting. 1784. 8. 1024 p. Cart. 2.—

651 — Edit. XV. Cur. Murray. Gottingae 1797. 8. 1062 p. Cart. (Nr. 23.) 2.—

652 — (Ed. XVII). Ed. nova. Curant. J. A. Roemer et J. H. Schultes. 7 vol. (8 partes) et Mantissae 3 vol. Stuttg. 1817—30. 8. (M. 127.) (Nr. 26.) 20.—
Die geschätzteste Ausgabe, zu Linné allerdings ohne jede Beziehung.

653 — (Ed. XVIII.) Ed. XVI. Cur. Sprengel. 5 vol. (6 part.). Gottingae 1825—28. 8. (M. 60.) Cart. (Nr. 27.) 8.—

654 Fundamenta Botanica. Amstel. 1736. 8. 36 p. (Nr. 37.) 15.—
Oblge editio princeps ist selten; geschützt auch noch die 2. u. 3. (Original-)Ausgabe.

655 Genera Plantarum. Lugd. 1737. 8. 384 p. (Nr. 58.) 20.—
Nur diese Erstausgabe wird geschätzt. Die 2., 5., 6. sind Original.

656 — Ed. nov. cur. Reichard. Francof. 1778. 8. 644 p. Cart. (Nr. 65.) 3.—

657 — Gattungen d. Pflanzen. Uebers. v. Planer. 2 Bde. m. Nachtrag. Gotha 1775—85. 8. 1208 p. Cart. 3.—

658 Flora Lapponica. Amstel. 1737. 8. 420 p. et 12 tab. Frzb. (Nr. 74.) 7.—

659 — Ed. II. Cur. J. E. Smith. Lond. 1792. 8. 454 p. et 12 tab. Morocco. (Nr. 75.) 6.—

660 — Ins Schwedische übers. v. Th. M. Fries. Uppsala 1905. 8. 389 p. m. 12 Tfln. 16.50

661 — Lundström. Linnaei resa till Lappland 1732. (Upsala) 1878. 8. 21 p. 1.—

662 Hortus Cliffortianus. Amstel. 1737. fol. 532 p. et 37 tab. Frzb. (Nr. 78.) 40.—
Das äusserlich schönste Werk. Seite 232—300 existiren nicht.

663 Classes Plantarum. Lugd. Batav. 1738. 8. 658 p. Ldrb. (Nr 79.) 10.—

664 — Ed. Th. M. Fries. Holmiae 1907. 8. 669 p. 13.—

665 Orbis eruditi Judicium / de / Caroli Linnaei / M. D. / Scriptis. (Holmiae 1741). Facsimile-Edition. Ed.: W. Junk. Berol. 1901. 8. 16 p. (Nr. 85.) M 10.—
Neudruck eines Rarissimums.

666 Oelandska och Gothlaendska Resa. Stockh. 1745. 8. 382 p. Frzb. (Nr. 87.) 12.—

667 Flora Suecica. Stockh. 1745. 8. 431 p. et tab. Frzb. (Nr. 90.) 5.—

668 — Ed. II. Stockh. 1755. 8. 494 p. et tab. Frzb. (Nr. 91.) 6.—

669 Wästgöta Resa. Stockh. 1747. 8. 284 p. et 5 tab. Cart. (Nr. 97.) 15.—
Die seltenste der L.'schen „Reisen".

670 Vires Plantarum. Upsaliae 1747. 4. 40 p. 3.—

671 Hortus Upsaliensis. Vol. 1 (quantum prodiit). Stockh. 1748. 8. 306 p. et 3 tab. Frzb. (Nr. 99.) 7.—

672 Philosophia Botanica. Stockh. 1751. 8. 362 p. et 11 tab. Cart. (Nr. 47.) 12.—
Nur diese einzige Ausgabe ist Original; die andern haben geringen Preis.

673 — Ed. III. Ed. Willdenow. Berol. 1790. 8. 364 p., effig. et 11 tab. Cart. (Nr. 51.) 2.50

674 Skånska Resa. Stockh. 1751. 8. 448 p., mappa et 6 tab. Frzb. (Nr. 113.) 12.—

---

675 Species Plantarum. Editio I. 2 vol. Holm. 1753. 8. 1200 p. Frzb. (Nr. 115.) 75.—
Das Fundamentalwerk der botanischen binären Nomenclatur.

676 — Editio I. 2 vol. Holm. 1753. 8. 1200 p. Morocco. 250.—
☞ **Unicum.** This is the copy which I describe in my paper (no. 681) just published. It is the only copy in existence which contains 2 pages (viz. pages 75 and 76) in two quite different — hitherto unknown — editions. Besides it embraces also tho 4 other pages (89—90, 259—260) two editions of which are already known by the rescarches of Flatt, Garcke, Hiern, Jackson and o. in both editions. Also this circumstance is unique. For particulars compare my paper.

677 — Editio I. 2 vol. Holm. 1753. 8. 1200 p. Cart. 40.—
Sehr schmutziges Exemplar der Original-Ausgabe, welche ich zum Umdrucke (siehe Nr. 678) benutzt habe.

678 — Editio I. 2 vol. (Holm. 1753.) Facsimile-Edition. Ed.: W. Junk. Berolini 1907. 8. 1200 p. 40.—

679 — Indices Nominum trivialium ad: Linnaei Species Plantarum editio princeps. Ed.: W. Junk. Berol. 1908. 8. 100 p. 4.—
2 indexes, one arranged after the pages, the other alphabetical. Till now it was not possible to use without trouble this fundamental work, as neither the book itself nor Mueller's publication (see no. 680) has an alphabet. index.

680 — Mueller, F. de. Index perfectus ad: Linnaei Species Plantarum (1753). Melb. 1880. 8. 44 p. (Nr. 122.) 3.—

681 — Junk, W. Linné's Species Plantarum, Editio princeps, und ihre Varianten mit Beschreibung einer neuen. Berlin 1908. 8. 12 p. m. 12 photograph. Tafeln. 2.—
Enthält eine ausführliche Beschreibung der 2 verschiedenen Ausgaben der ed. princeps mit photograph. Abbildung der variirenden Seiten und — die Hauptsache — die Entdeckung 2 neuer bisher ganz unbekannter Seiten.

682 Species Plantarum. Ed. II. Holm. 1762—63. 8. 1862 p. Frzb. (Nr. 116.) 30.—
Die letzte Original-Ausgabe.

683 — Ed. III. 2 vol Vindob. 1764. 8. 1761 p. (Nr. 117.) Ldrb. 8.—
Ein Trattner'scher Nachdruck.

684 — Ed. IV. Cur. Willdenow. 6 vol. (13 partes). Berol. 1797—1830. 8. (M. 76.) (Nr. 118.) 30.—
Gewöhnlich kommt nur Band I—IV, V, Theil 1 (1797—1810) vor, Phanerog. u. Filices enthaltend (M. 10). Die erst viel später (1824—30) erschienenen Fortsetzungen von Schwägrichen u. Link (Musci und Pilze) fehlen meist.

---

685 Flora Monspeliensis. Upsal. 1756. 4. 30 p. 3.—

686 Frutetum Succicum. Upsal. 1758. 4. 28 p. 3.—

687 Arboretum Suecicum. Upsal. 1759. 4. 30 p. 3.—

688 Mantissa Plantarum. 2 vol. Holm. 1767—71. 8. 588 p. Cart. (Nr. 70.) 60.—
Sehr selten, u. wichtig als Nachtrag zu den „Species".

689 Auserlesene Abhandlungen aus Naturgesch., Physik u. Arzneiwiss. 2 Teile. Leipz. 1776. 8. 740 p. m. 8 Tfln. 2.—

690 Amoenitates Academicae, seu dissertationes physicae, medicae et botanicae. 10 vol. Holm. et Erlang. 1787—90. 8. c. 59 tab. (Nr. 105.) 35.—
Der letzte Band, der die Dissertationen von Linné filius enthält, fehlt häufig.

691 — Vol I—VIII. 10.—

692 Lachesis Lapponica, or Linuaei Tour in Lappland. Ed. by J. E. Smith. 2 vols. London 1811. 8. 690 p. w. many fig. Boards. (Nr. 152.) M. 8.—

693 Systema Genera Species Plantarum (in uno volum.). Cum Indice. Ed. H. E. Richter. Lips. 1835—40. 4. 1340 p. (M. 48.) (Nr. 36.) 10.—

694 Ungdoms-Skrifter. Saml. af Aehrling. 2 Bde. Stockh. 1888—89. 8. m. Karte u. Tfl. 10.—

695 Valda smärre Skrifter af allmänt naturvetensk. innehall. Hrsg. v. H. Lärjungar u. Th. M. Fries. Uppsala 1906. 8. 304 p. 11.—

Contain. 10 papers, among which: Oeconomia Naturae, Politia Naturae, Curiositas naturalis, Delitiae Naturae.

696 Aehrling. Studier i den Linnéanska Nomenclat. och Synonymik. Örebro 1872. 8. 66 p. 2.—

697 — Några Linnéanska Handskrifterna. Lund 1878. 8. 28 p. 1.50

698 Hartman, C. Annotationes de Plantis Scandinav. Herbarii Linnaeani. Holm. 1849—51. 8. 262 p. 6.—

699 Lindfors. Linnés Dietetik på Grundv. af Linné's „Lachesis naturalis" och „Collegium diaeteticum". Uppsala 1907. 8. 243 p. m. Tfl. 9.—

700 Linneo en España. Homenaje á Linneo en su 2. centenario 1707—1907. Zaragoza 1907. 8. 530 p. av. 30 portraits et pl. (2 coloriées) et 96 fig. 8.—

Table de matières: I: Linneo e su obra (8 mémoires). II: Naturalistas Españolas (38 mém. biograph.). III: Miscelánea (9 mém.).

701 Siegesbeck. Vaniloquentiae botanicae specimen a Gleditsch in consideratione Epicriseos Siegesbeck. in scripta botanica Linnaei nuper evulg. Petrop. 1741. 4. 55 p. 12.—

Siehe bezüglich der Rolle, die diese Schrift im Leben Linné's spielte: Junk, Linné u. s. Bedeutung f. d. Bibliographie.

Bibliographiae:

702 Hulth, J. M. Bibliographia Linnaeana. Vol. I, Pars 1 (tout ce qui a paru). Upsala 1907. 8. 170 p. et 11 tab. (titres facsimil.). 10.—

703 Junk, W. Bibliographia Linnaeana. Verzeichnis der Schriften Karl v. Linnés. Berlin 1902. 4. 10 p. 2.—

Insektenbörse: Diese Bibliographie der rührigen Firma wird einen dauernden Platz in der naturgeschichtlicheu Bibliographie behalten. — Vossische Zeituug: Sehr geschätzt.

704 — C. v. Linné u. s. Bedeutung f. d. Bibliographie. Festschrift. Berlin 1907. 4. 19 p. m. 2 Portraits. 2.50

Prof. Jacobi-Dresden: Sehr schön gelungene Publication. — Prof. Tullberg-Upsala: Sehr interessante Publication. — C. Schaufuss-Meissen (Eutomolog. Wochenblatt): In der ganzen Durchführung treffliche Arbeit. — Prof. Sudhoff-Leipzig: Der kundige Berliner Antiquar bringt hier eine ganze Menge für den gelehrteu Bibliographen wertvollen Materials wohlgeprüft zur Sprache. Wertvolle Pnblication. — Vossische Zeitung: Sehr vornehm ausgestattete Festschrift. Schätzenswerter Beitrag zur Würdigung Linués Mit liebevollem Verständnis und emsigem Sammelfleiss.

705 — In memoriam bisecularem C. a Linnaei. Scientia Naturalis usque ad finem seculi XVIII. Antiquar-Catalog. 55 p. m. 1 Portrait. (Enthaltend 1629 Titel.) Gratis.

706 Pulteney. General view of the Writings of Linnaeus. 2. ed. by Maton. Lond. 1805. 4. 610 p. w. portr. and pl. (1 £. 12 s.) (Nr. 187.) 12.—

707 — Revue génér. d. Ecrits de Linné. Trad. p. Millin de Grandmaison. 2 vols. Londr. 1789. 8. 792 p. Veau. 5.—

Biographiae et Effigies:

708 Correspondence of Linnaeus. Ed. by J. E. Smith. 2 vols. Lond. 1821. 8. w. facsimiles. Cloth. (1 £. 10 s.) (No. 159.) 10.—

709 Linnaeana, in Nederland aanwezig. Tentoongesteld in h. Kon. Zoolog. Genootsch. „Natura Artis Magistra." — Oudemans. Rede t. herdenk.v. d. Sterfdag v. Linnaeus. Amsterd. 1878. 8. 100 p. m. Portr. Hfzb. 4.—

710 Fée. Vie de Linné. (Lille, Soc. Roy.) 1831. 8. av. autogr. (Nr. 177.) 8.—

711 Fries, T. M. Bidr. t. en Lefnadsteckning. Theil 1—8 (soviel erschien.). Ups. 1893—99. 8. 502 p. (Nr 178). 10.—

712 Hjelt, Lönnberg, Aurivillius u. a. Carl von Linnés Betydelse såsom Naturforskare och Läkare. Uppsala 1907. 8. 566 p. m. 2 Tfln. 20.—

W. Junk, Berlin, W. 15.

M.

713 Holm, Th. Linnaeus. Chicago (Bot. Gaz.) 1907. 8. 5 p. w. 2 portr. 1.—
714 Stoever. The life of Linnaeus. Transl. by Trapp. Lond. 1794. 4. 473 p. w. portr. Calf. (1 £ 1 s.) (Nr. 184.) 6.—
715 Suringar, J. V. Linnaeus. Gravenh. 1908. 8. 106 p. (M. 3.)
716 Wittrock. Några ord om Linné. Stockh. (Hort. Berg.) 1907. 4. 32 p. m 3 Tfln. 2.—
717 Portrait. [Jugend-Bildniss]. M. Hoffman pinx. Phototyp. Neudruck. Berl. 1907. fol. 1.—
718 Portrait. [Alters-Bildniss]. Pasch pinx., Roberts sc. Phototyp. Neudruck. Berl. 1907. fol. 1.—
719 Portrait aus L.'s älteren Jahren. Mit s. Wappen. Nach einer Lithographie von Schnerz. 1828. Neudruck. Leipz. 1907. fol. 1.—
720 Portrait. F. W. Bollinger fec. Leipz. o. J. 8. 3.—
721 Portrait. Aetat 55. J. M. Preisler sculps. 8. 2.—

---

722 **Linnaeus fil., C. a.** Decas I (et II) Plantarum rarior. Horti Upsaliensis (quot prodiit). Ups. 1762—73. fol. 40 p. et 20 tab. 18.—
723 **Linnaeus, Elisabet Christina.** Om Indianska Krassens Blickande. (Stockh., Ak.) 1762. 8. 3 p. 3.—
Interessant, da von der Tochter C. Linné's, der im Anhang 3 Species dieser Art beschreibt. Beigeheftet eine Abhandlung F. Osbeck's über die Pilze des Flugsandes, mit Tafel.
724 **Linnéska Institutets** Skrifter. Heft 1 (einziges). (Upsala 1807). Upps. 1906. 8. 29 p. m. 2 Tflu. 5.—
Neudruck, in 150 Exempl. hergestellt, dieser seltenen Schrift.
725 **Linnéska Samfundets** Handlingar. Jahrg. 1 (einziger). Stockh. 1833. 8. 94 p. m. 2 color. Tfln. (Pisces, Plantae.) 15.—
Sehr selten.

Scripta Miscellanea.

[Opera collecta, Nomina Plantarum, Epistolae et Effigies Botanicorum, etc.].

726 **Blume.** Museum Botanic. Lugduno-Batav., s. Stirpium exot. novor. vel minus cogn. descr. Vol. I, II pars 1—16 (quot prodiit). Lugd. Bat. 1849—56. 8. 650 p. et 56 tab. (M. 40.50.) 13.—
727 **Botaniker-Adressbuch.** Sammlung v. Namen u. Adressen d. Botaniker. d. botan. Gärten u. Institute, Gesellschaften u. period. Publicationen. Hrsg. v. J. Dörfler. 3. Aufl. Wien 1909. 8. ca. 480 p. Lnb. 14.—
Ca. 12580 Adressen umfassend, also gegen die vorige Auflage ausserordentlich vermehrt. Unentbehrlich für jeden Botaniker.
728 **Botaniker-Porträts.** Hrsg. v. J. Dörfler. Lfg. 1—4 (soviel erschienen). Wien 1907. 4. 40 Tfln. m. Text. (M. 20.)
Verzeichnis der Porträts: siehe Junk's 'Bulletin' Nr. 5. — Die Porträts werden auch einzeln à M. 1 verkauft.
729 **Briefwechsel** zwisch. Goethe u. Sternberg. Hrsg. v. Bratranek. Wien 1866. 8. 309 p. (M. 8.) 3.—
730 **Brown, R.** Miscellan. Botanical Works. Pub. by Bennet. 2 vols. Lond., Ray Soc., 1866—70. 8. w. atlas of 38 pl. in-folio. Cloth. (3 £ 12 s.) 18.—
731 — Vermischte botan. Schriften. Uebers. v. Nees v. Esenbeck. 5 Bde. Schmalkald. 1825—34. 8. m. 10 Tfln. (M. 37.50). Cart. 12.—
732 **Bubani.** Dunalia. Imola 1878. 8. 100 p. 4.—
733 **Candolle, A. de.** Nouv. remarques s. la Nomenclat. botan. Genève 1883. 8. 79 p. 3.—
Avec une lettre intéressante de 3 pages de l'auteur à M. Maximowicz.
734 **Congress.** — Verhandlungen u. wissenschaftl. Ergebnisse d. internat. Botan. Kongresses in Wien, 1905. Actes du Congrès. 2 Thle. Jena 1906. 4. 552 p. m. 3 Tfln., Krte. u. 58 Fig. (M. 32.50.) 22.—
Führer zu d. Excursionen d Congresses — siehe No. 1437.
735 **Cotta.** Briefe üb. Humboldt's Kosmos. 4 Bde. Leipz. 1848—60. 8. m. 20 Tfln. (M. 39.) Cart. 5.—
737 **Darwin, C.** Gesammelte Werke. Deutsch v. Carus. 16 Bde. Stuttg. 1899. 8. m. 19 Ktn. u. Tfln. u. 600 Fig. (M. 135.60.) 60.—
Die einzelnen Werke siehe Nr. 3338—3357.

738 **Darwin, E.** The Botanic Garden (I: Economy of Vegetat. II: Loves of Plants). 2 parts. Lond. 1791. 4. w. 17 pl. Cloth. M. 12.—

739 — Phytologia or the Philosophy of Agriculture and Gardening. Lond. 1800. 4. 632 p. w. 12 pl. Half bd. calf. 8.—

740 — The Temple of Nature. Lond. 1803. 4. 128 p. w. 4 pl. 6.—

Ehrhart. Beiträge z. Naturkunde — siehe No. 1788.

742 **Filet.** Plantkundig Woordenboek v. Nederlandsch-Indië. 2. Aufl. Leid. 1888. 8. Lnb. 10.—

743 **Fries, E. M.** Botaniska Utflygter (Opuscula varia botan.). 3 Bde. Stockh. 1853—64. 8. 1390 p. 10.—

744 **Gleditsch.** Vermischte phys.-botan.-oeconom. Abhandlungen. 3 Thle. Halle 1765—87. 8. 1155 p. m. 5 Tfln. (M. 9.) Cart. 6.—

745 **Goethe.** — Förster, B. Goethes naturwisseuschaftl. Philosophie u. Weltanschauung. Annab. 1909. 8. 132 p. (M. 2.80.)

746 **Grassmann.** Deutsche Pflanzen-Namen. Stett. 1870. 8. 288 p. 5.—
Vergriffen.

747 **Gray, A.** Scientific Papers, select. by Sargent. 2 vols. Lond. 1889. 8. Cloth. (21 s.) 9.—

748 — Letters. Ed. by J. L. Gray. 2 vols. Lond. 1893. 8. 848 p. w. 2 pl. Cloth. (15 s.) 10.—

Greene. Pittonia — see nr. 203.

Hanbury. Science Papers — see nr. 6819.

749 **Junk, W.** Antiquar-Catalog Nr. 29: Botanik (Botany — Botanique). Berlin. 8. 130 p. m. 3646 Titelu. gratis

750 **Kaltbrunner.** Manuel du Voyageur. Zurich 1879. 8. 845 p. av. 24 pl. et 280 fig. Toile. 7.—

751 **Kaltbrunner u. Kollbrunner.** Der Beobachter. Anleitung zu Beobachtungen üb. Land u. Leute. Zürich 1882. 8. 924 p. m. 26 Tfln. (M. 13.50.) Hfzb. 6.—

752 — — 2. (letzte) Aufl. Zürich 1889. 8. 904 p. m. 26 z. Thl. color. Tfln. u. 300 Fig. (M. 25.50.) 12.—

753 **Lettsom.** Le Voyageur Naturaliste. Instructions s. l. moyens de ramasser et conserver l. objets d'histoire natur. Amsterd. 1775. 8. 211 p. av. pl. Veau. 3.—

Lotsy. Deszendenztheorien, Stammesgeschichte — siehe No. 3668 u. 3669.

754 **Martins, Ch.** Naturwissenschaftl. Abhandlgn. Uebers. v. Born. Basel 1882. 8. 295 p. (M. 8.) 3.—

755 **Molsberg.** Streifzüge in's Gebiet d. Philosophie u. Naturwissenschaften. 3 Bde. Wiesb. 1902—3. 8. 763 p. (M. 8.) 3.—

756 **Nathorst.** Svenska Växtnamn. 5 Thle. Stockh. (Ak.) 1903—1904. 8. 312 p. 6.—

757 **Neumayer.** Anleit. zu wissenschaftl. Beobachtungen auf Reisen. Berlin 1875. 8. 696 p. m. 3 Tfln. u. 56 Fig. (M. 18.) 4.—

758 — — 2. Aufl. 2 Bde. Berl. 1888. 8. 1295 p. m. 2 Ktn. u. Fig. (M. 34.) Orgb. 10.—

759 — — 3. Aufl. 2 Bde. Hannov. 1906. 8. 1738 p. m. 2 Tfln. (M. 49.) 40.—

760 **Perger.** Stud. üb. d. deutschen Namen d. in Deutschland einheim. Pflanzeu. 2 Thle. Wien (Ak.) 1858—60. 4. 178 p. 12.—
Vergriffen.

761 — Deutsche Pflanzensagen. Stuttg. 1864. 8. 368 p. 10.—
Vergriffen u. gesucht.

762 **Perrault, Charras u. Dodart.** Abhandlgn. z. Naturgeschichte d. Thiere u. Pflanzen. 3 Bde. Leipz. 1757—58. 4. 1108 p. m. 138 Tfln. 6.—

Presl. Epimeliae Botan. — vide no. 1912.

763 **Pritzel u. Jessen.** Die deutschen Volksnamen d. Pflanzen. Hannov. 1882—84. 8. 701 p. (M. 11.50.) 6.—

764 **Ratzel.** Ueb. Naturschilderung. 2. Aufl. Münch. 1906. 8. 402 p. m. 7 Tfln. Hpgt. (M. 7.50.)

765 **Remke.** Philosophie d. Botanik. Leipz. 1905. 8. 207 p. (M. 4.)

766 **Richthofen.** Führer f. Forschungsreisende. Berlin 1886. 8. 757 p. Hfzb. 7.—
1901 erschien ein unveränderter Neudruck.

Schlechtendal. Adumbrationes Plantarum — vide no. 1921.

767 **Schott et Endlicher.** Meletemata botanica. Vindob. 1832. fol. 36 p. et 5 tab. (M. 90.) *M.*
Descr. Plantarum novar. — Pritzel: Opus rarissimum, nunquam in bibliopolis venale, vix ac ne vix quidem 60 exempl. divulgatum.

768 Les **Sciences Biologiques** à la fin du 19e siècle. Médecine, Anthropologie, Sciences natur. Paris 1893. 4. 500 p. av. fig. (fr. 32.) 12.—

769 **Semenow.** Russische Nomenclatur d. Pflanzen. Petersb. 1878. 8. 222 p. Hfzb. — Russisch. 4.—

770 **Seringe.** Mélanges Botaniques. Recueil d'observ., mém. et notic. s. la Botanique. 2 vols. Berne 1818 à 31. 8. 300 p. av. 4 pl. 15.—
Voir aussi no. 1646.

771 **Sprengel, K.** Neue Entdeckungen in d. Pflanzenkunde. 3 Bde. Leipz. 1820—22. 8. m. 6 Tfln. (M. 20.) Cart. 3.—

772 **Thornton, R. J.** The Philosophy of Botany. 2 vols. London 1810. fol. 942 p. w. 2 frontisp., 22 portr. and 59 pl. Half bd. calf. 45.—
Fine and nearly unknown work with beautiful coppers. Anatomical and Systematical.

773 **Ulrich.** Internatiou. Wörterbuch d. Pflanzennamen. Leipz. 1875. 8. 344 p. (M. 6.) 2.—

de Vries. Mutationstheorie, Arten u. Varietäten — siehe No. 3963—66.

774 **Wallroth.** Beiträge z. Botanik. Samml. monograph. Abhandlgn. üb. schwierige Gewächsgattungen. 2 Hefte (soviel ersehien.). Leipz. 1842—44. 8. 258 p. m. 3 eolor. Tfln. 6.—

Weber u. Mohr. Arehiv u. Beiträge z. Naturkunde — siehe No. 1822.

775 **Wettstein, R. v.** Grundz. d. geograph.-morpholog. Methode d. Pflanzensystematik. Jena 1898. 8. 64 p. m. 7 Krtn. (M. 4.) 3.—

776 **Wittrock.** Catal. illustr. Iconothecae Botanicae horti Bergiani. 2 partes. Stockh. (Hort. Berg.) 1903—5. 4. 197 tab. et textus. Cart. 25.—

Horti (et Musea) Botanici.

777 **Aiton, W. and W. T.** Hortus Kewensis. 2. (last) ed. 5 vols. Lond. 1810—13. 8. Boards. (3 £.) 12.—

778 **Antoine.** Der Wintergarten d. Hofburg zu Wien. Wien 1852. fol. 23 p. m. 12 color. Tfln. (M. 57.) 40.—
Selten.

779 **Autran et Durand.** Hortus Boissierianus. Enumération d. Plantes eult. à Valleyres (Vaud) et à la Pierrière (Chambésy). Genève 1896. 8. 583 p. av. portr. et 2 pl. 8.50

779a **Bean.** The Royal Botanie Gardens, Kew, historical and deseript. Lond. 1908. 8. 242 p. w. fig. Cloth. 20.—

779b **Boboli.** Il reale Giardino di Boboli nella sua pianta e n. sue statue. (Sans lieu ou date) 4. 80 p. av. 46 pl. 6.—

780 **Boerlage.** Catalogus Phanerogamar., quae iu Horto botanico Bogoriensi colunt. Fase. I et II (quot prodiit). Batav. 1899—1901. 8. 143 p. 8.—
Vide etiam no. 787 et 5341.

781 **(Bossche.)** Hortus Thenensis. Index d. espèces botan. eultivées dans le jardin de L. van den Bossche à Tirlemont. Brux. 1895. fol. 231 p. 8.—

782 **Brown, R. N.** Handb. of the Trees, Shrubs and Herbae. Plauts in the Madras Agrihortieult. Soeiety's Gardens. 2. ed. w. suppl. Madras 1866. 8. Boards. 12.—

783 **Buitenzorg.** Verslag omtr. d. Staat v. 's Land Plauteutuin te Buitenzorg 1902—04. 3 Thle. Batavia 1903—05. 8. 766 p. m. Fig. 4.—

Candolle. Plantes rares du Jardin Botan. de Genève — voir no. 1118 et 1125.

784 **Colla.** Hortus Ripulensis. Enumer. Plantarum Ripulis cult. Aug. Taur. 1824. 4. 175 p. et 40 tab. color. 30.—

785 — — Appendiees: Illustr. et Icones rarior. Stirpinm Ripulis florent. 4 partes. (Aug. Taur., Ae.) (1825—28). 4. 180 p. et 40 tab. partim eolor. 25.—

786 **Desfontaines.** Catal. Plantarum Horti regii Parisieusis. 3. éd. Paris 1829. 8. 432 p. (fr. 7.) Cart. 2.—

Forbes. Hortus Woburnensis — see no. 1192.

787 **Hasskarl.** Catalogus Plantarum in horto botan. Bogoriensi eultarum alter. Batav. 1844. 8. 391 p. (M. 12.) 3.—
Der „Catalogusprimus" von K. L. Blume ist 1825 in der „Flora" erschienen.

788 **Kraus.** Der Botan. Garten d. Universität Halle. Heft I. Leipz. 1888. 8. 86 p. m. 5 Tfln. (M. 5.) M. 3.—
Das II. (Schluss-)Heft ist die Biographie Kurt Sprengel's (siehe No. 356).
789 **Micheli.** Le Jardin du Crest. Végétaux cult. au Château du Crest. Genève 1896. 8. 229 p. av. 8 pl. 4.—
790 **Parlatore.** Les Collections botan. du Musée de Florence. Flor. 1874. 8. 164 p. av. 17 pl. 3.—
Petzold u. Kirchner. Arboretum Museaviense — siehe No. 6528.
791 **Planchon, J. E.** Hortus Donatensis. Plantes cult. dans l. serres du Prince Démidoff à San Donato. Paris 1854 à 58. 4. 255 p. av. atlas in-fol. de 6 pl. color. 12.—
792 **Radde.** Die Sammlungen d. Kaukas. Museums. Bd. II: Botanik. Tiflis 1901. 4. 311 p. m. Portr., 3 Ktn. u. 21 Tfln. Cart. (M. 20.) 8.—
793 **Salm-Dyck.** Hortus Dyckensis. Catal. d. Plantes d. jardins de Dyck. Düsseld. 1835. 8. 376 p. av. 3 pl. et plan. (M. 6.) 2.50
794 **Schlechtendal.** Hortus Halensis. 4 partes. Halis 1841—53. 4. 24 p. et 15 tab. color. 10.—
795 **Schrader, H. A.** Sertum Hannoveran. Plantae rariores horti regii Hannover. 4 partes. Goett. 1795—98. fol. 36 p. et 24 tab. color. 15.—
796 — Hortus Gottingensis seu Plantae novae et rar. horti Gotting. Gott. 1809. fol. 22 p. et 16 tab. color. (M. 24.) 15.—
797 **Tausch.** Hortus Canalius, s. Plantar. rarior. Horti botan. de Canal icones et descr. 2 decades. Prag. 1823. fol. c. effig. et 20 tab. color.
Rarissimum. Die erste Decade ist schon ausserordentlich selten, die zweite habe ich noch nie gesehen. (Auch Pritzel schreibt von diesei: Prodiisse lego, nullibi vero vidi).
798 **Todaro.** Hortus botan. Panormitanus. Plantae novae vel crit. Horti botan. Panorm. Vol. I, II. pars 1—8 (quot prodiit). Panormi 1876—91. fol. c. 40 tab. color. et effig. (M. 186.) 150.—
799 **Tornabene.** Hortus botan. Universitatis Cataniae. Cat. 1887. 8. c. 3 tab. 10.—
800 **Treub.** 'S Lands Plantentuin te Buitenzorg 1817—92. Batav. 1892. 8. 512 p. m. 6 Portr. u. 4 Tfln. Cart. 17.—
801 (—) Der botanische Garten, „'S Lands Plantentuin" zu Buitenzorg auf Java (1817—92). Leipzig 1893. 8. 432 p. m. 16 Tfln. (M. 14.). 8.—
802 **Ucria, B. ab.** Hortus regius Panhormitanus. Panormi 1789. 4. 504 p. 40.—
Sehr selten: Pritzel hat nur 2 Exemplare (in Wien u. Paris) gesehen.
803 **Veitch.** Hortus Veitchii. Hist. of the rise and progr. of J. Veitch & Sons, w. list of their most remark. introduct. Lond. 1906. 8. w. 50 photograv. (5 £. 5 s. net). Half bd. moroeco. 70.—
This is the special edition on hand-made paper with more and finer illustr.
804 **Vilmorin.** Hortus Vilmorinianus. Cat. d. Plantes ligneuses et herbac. d. l. collections de Vilmorin. Paris (Soc. Bot.) 1906. 8. 383 p. av. 28 pl. et 105 fig. 10.—
805 **Voigt, J. O. (and Griffith).** Hortus suburbanus Calcuttensis. Plants in the East-India Comp.'s botan. Gardens. Calc. 1845. 8. 840 p. 6.—
806 **Wendland, J. C.** Hortus Herrenhusanus. Plantae rariores in Horto Herrenhus. 4 fascic. Hannov. 1798—1801. fol. 32 p. et 25 tab. color. (M. 30.) 25.—
807 **Willdenow.** Enumeratio Plantarum Horti bot. Berolin. Berol. 1809. 8. 1100 p. (M. 16.80.) Hfzb. 2.—

Systema.

808 **Adanson, M.** Familles des Plantes. 2 vols. Paris 1763. 8. 1183 p. av. pl. Veau. 12.—
Rare. — Voir aussi no. 250.
809 **Agardh, J. G.** Theoria systematis Plantarum. Lundae 1858. 8. 570 p. et 28 tab. (M. 24.) 5.—
Baillon. Histoire d. Plantes — voir no. 1042 et 1063.
810 **Bartling.** Ordines natur. Plantarum. Gotting. 1830. 8. 502 p. (M. 7.) Hfzb. 1.—
811 **Bentham et Hooker.** Genera Plantarum. 3 vol. (7 partes). Lond. 1862—83. 8. Cloth. (8 £. 2 s. net). 150.—
Candolle, A. P. de. Regni vegetabil. Systema — voir no. 1117.
Candolle, A. P. et A. de. Prodromus Systematis — vide no. 1126 et 1128.

M.

812 **Dietrich.** Synopsis Plantarum. 5 vol. Vimar. 1839—52. 8. (M. 90.) 14.—
813 **Endlicher.** Genera Plantarum. Acced. 5 supplem. Vindob. 1836—50. 4. 1976 p. (M. 70.) 16.—
Supplement IV Theil 1 u. Titel zu Suppl. V ist nie erschienen. Der Preis des Werkes ist im Sinken.
814 **Engler u. Prantl.** Natürl. Pflanzenfamilien. Lfg. 1—233 u. Ergänzshft. I, II Theil 1, 2, 3. (soviel bis jetzt erschienen). Leipz. 1887—1908. 8. m. zahlr. Fig. (M. 365.) 280.—
815 — — Liefg. 1—40. 1887—90. (M. 60.) 28.—
816 **Hooker, J. D., and Jackson, B. D.** Index Kewensis. Enumer. of the genera and spec. of Flowering Plants. 2 vol. et 3 suppl. Oxonii 1893—1908. 4. (15 £. 9 s. net). 230.—
817 **Jamme Saint-Hilaire.** Exposition d. familles naturelles et de la germinat. d. Plantes. 2 vols. Paris 1805. 8. av. 117 pl. (fr. 26.) D.-rel. veau. 15.—
818 **Jussieu.** Genera Plantarum. Paris 1789. 8. 604 p. Toile. 5.—
Cette première édition est plus estimée que la seconde publiée par Usteri en 1791.
819 **Knuth.** Enumeratio Plantarum omnium. 5 vol. et supplem. Stuttg. 1833—50. 8. c. 40 tab. (M. 60.) D.-rel. veau. 30.—
Le dernier volume est épuisé.
820 **Knutze, O.** Revisio Generum Plantarum secundum leges nomenclatur. internat. 3 vol. (4 partes). Lips. 1891—98. 8. 2214 p. (M. 78.) 45.—
821 **Meissner.** Plantarum vascularium genera. 2 vol. Lips. 1836—43. fol. 852 p. (M. 57.) Cart. 7.—
822 **Pfeiffer, L.** Synonymia Botanica. Vollständ. Synonymik d. bis 1858 public. botan. Gattgn., Untergattgn. u. Abteilgn. M. Suppl. Cassel 1870—74. 8. 717 p. (M. 12.) 4.—
823 — Nomenclator Botanicus. Nominum ad annum 1858 publ. enumer. alphabet. 2 vol. (4 partes.) Cassell. 1871—75. 8. (M. 252.) Origbde. 18.—
824 Das **Pflanzenreich.** Regni Vegetabilis conspectus. Hrsg. v. Engler. Heft 1—36 (soweit erschien.). Leipz. 1900—8. 8. m. 7 (3 color.) Karten, 6 Tfln. u. viel. Fig. (M. 294.50.) 210.—
Post. Lexicon generum Phanerogamar. — vide nr. 1567.
825 **Roemer, M. J.** Familiarum natur. regni veget. synopsis monogr. 4 partes (quantum prodiit). Vimar. 1846—47. 8. 994 p. (M. 15.60.) Cart. 3.—
Schnizlein. Analysen zu d. Ordngn. d. Gewächse — siehe No. 1675.
826 **Stendel.** Nomenclator Botan. (Phanerog. et Cryptog.) Stuttg. 1821. 8. 917 p. (M. 25.) Hfzb. 3.—
827 — — Ed. II. (ultima). (Phanerog.) 2 vol. Stuttg. 1840—41. 4. 1662 p. (M. 24.) Hfzb. 8.—
828 **Trinius.** Genera Plantarum ad familias suas redacta. Petrop. 1835. 4. 399 p.
Es wurden nur 15 Exemplare gedruckt.
829 **Vahl.** Enumeratio Plantarum. 2 vol. Hauniae 1804—5. 8. 873 p. 4.—
830 **Walpers.** Repertorium Botanices systematicae. 6 vol. Lips. 1842—48. 8. (M. 98.40.) 40.—
831 **Walpers et C. Müller.** Annales Botanices systematicae. 7 vol. Lipsiae 1848—71. 8. (M. 156.80.) 50.—
832 — — Vol. I—V. Lips. 1848—60. 8. (M. 106.) 12.—

Elementa

(Lehr- u. Hand-Bücher. — Textbooks, Handbooks. — Eléments, Traités).

833 **Anerswald.** Botan. Unterhaltgn. z. Verständniss d. heimatl. Flora. 3. (letzte) Aufl. Leipz. 1877. 8. 580 p. m. 51 Tfln. (M. 9.) Cart. 4.—
834 **Baillon.** Dictionnaire de Botanique. 4 vols. Paris 1876 à 92. 4. av. 34 pl. color. et env. 10,000 fig. (fr. 167.50.) 80.—
835 — — Livr. 1 à 13. (A—Cossi.) 1876. (fr. 65.) 20.—
836 **Barbeu-Dubourg.** Le Botaniste François. 2 vols. Paris 1767. 8. 960 p. Veau. 4.—
837 **Bischoff.** Handb. d. botan. Terminologie u. Systemkunde. 3 Bde. Nürnberg 1830—44. 4. m. 77 Tfln. (M. 49.) 15.—
838 **Boitard.** Botanique des Demoiselles. Paris 1835. 8. 160 p. av 64 pl. color. 3.—

839 **Bonnier et Leclerc du Sablon.** Cours de Botanique. Vols. I et II partie 1 (tout paru). Paris 1901 à 7. 8. av. beauc. de fig. M. 18.—

840 **Candolle, A. de.** La Phytographie, ou l'art de décrire l. végétaux. Paris 1880. 8. 508 p. (fr. 10.) 7.—

841 **Chenu et Dupuis.** Encyclopédie de Botanique. 2 vol. Paris 1868 à 73. 4. av. 83 pl. et beauc. de fig. 4.—

842 **Chodat.** Principes de Botanique. Genève 1907. 8. 751 p. av. 829 fig. 16.—

843 **Cohn, F.** Die Pflanze. 2. (letzte) Aufl. 2 Bde. Breslau 1896—97. 8. 1081 p. m. zahlr. Fig. (M. 20.) 17.—

844 **Costantin.** Le Monde d. Plantes. 2 vols. Paris 1895 à 96. 4. 1625 p. av. 1752 fig. (fr. 24.) 16.—

845 **Coulter.** Plant Studies. Element. Botany. Lond. 1901. 8. 392 p. w. 336 fig. Cloth. 7.50

846 — Textbook of Botany. N. York 1906. 8. 374 p. w. fig. Cloth. 6.—

Courchet. Traité de Botanique — voir no. 3324.

847 **Crié.** Nouv. Eléments de Botanique. 2. éd. Paris 1902. 8. 1509 p. av. 1197 fig. (fr. 15.) 10.—

848 **Dammer.** Handbuch f. Pflanzensammler. Stuttg. 1891. 8. 352 p. m. 13 Tfln. u. 59 Fig. (M. 8.) 6.—

849 **Deniker.** Atlas manuel de Botanique. Paris 1887. 4. 400 p. av. 200 pl. Cart. 22.—

850 — — Av. 200 pl. color. Cart. — Edition de luxe. 80.—

851 **Dennstedt.** Nomenclator Botanicus, seu enumeratio alphab. vegetab. 2 partes. Eisenb. 1810. 8. 739 p. (M. 6.) Cart. 3.—

Dodel-Port. Illustr. Pflanzenleben — siehe No. 3386.

852 **Duchartre.** Elémonts de Botanique. 3. (dernière) éd. 2 vols. Paris 1885. 8. 1272 p. av. 500 fig. (fr. 20.) 12.—

853 **Endlicher.** Enchiridion botanicum. Lipsiae 1841. 8. 777 p. (M. 13.) Hfzb. 2.—

854 **Engel u. Schlenker.** Die Pflanze. Bau u. Lebensverhältn. Ravensb. 1904. 8. 557 p. m. Tfl. (M. 7.20.)

855 **Engler.** Syllabus d. Pflanzenfamilien. 5. Aufl. Berl. 1907. 8. 275 p. Cart. (M. 4.40.)

856 **Fraucé.** Das Leben d. Pflanze. Bd. I, II, III 1. Hälfte (soweit erschien.). Stuttg. 1906—8. 8. m. 1 color. Krte., 65 (25 color.) Tfln. u. Fig. Orig.-Hfzb. u. brosch. (M. 36.50.)

857 **Frank.** Lehrb. d. Botanik. 2 Bde. Leipz. 1892—93. 8. 1115 p. m. 644 Fig. Origbde. (M. 30.) 17.—

858 **Fünfstück.** Naturgeschichte d. Pflanzenreichs. 8. (letzte) Aufl. Stuttg. 1896. fol. 172 p. m. 80 color. Tfln. (M. 20.)

859 **Germain de Saint-Pierre.** Nouv. Dictionnaire de Botanique. Paris 1870. 8. 1388 p. av. 1640 fig. (fr. 25.) 13.—

860 **Giesenhagen.** Lehrb. d. Botanik. Münch. 1894. 8. 342 p. m. Fig. Lnb. (M. 9.20.) 3.—

861 — — 4. (letzte) Aufl. Stuttg. 1907. 8. 479 p. m. 561 Fig. Origbd. (M. 7.)

862 **Gilibert.** Demonstrations élément. de Botan. 3. éd. 3 vols. Lyon 1787. 8. av. 13 pl. Veau. 4.—

863 **Glaser.** Taschenwörterbuch f. Botaniker. 2. (letzte) Aufl. Leipz. 1890. 8. 516 p. Lnb. 6.—

Vergriffen.

864 **Goebel.** Grundz. d. Systematik u. speciell. Pflanzenmorphologie. Leipz. 1882. 8. 558 p. m. 407 Fig. (M. 13.75.) 5.—

Neu-Bearbeitung der 4. Auflage von Sachs' Lehrbuch (Nr. 912), mit Ausnahme des physiologischen Theiles.

865 — Outlines of Classificat. and special Morphol. of Plants. Transl. by Garnsey and Balfour. Lond. 1887. 8. 527 p. w. 407 fig. Cloth. 29.—

866 **Goeppert.** Sciagraphia methodi natur. systemat. Vegetabilium. S. l. et anno. 301 p. Cart. 4.—

Sauber geschriebenes Manuscript (aus Goeppert's Nachlass).

867 **Green, J. R.** Manual of Botany. 2 vols. Lond. 1895—96. 8. 940 p. w. 1200 fig. Cloth. 15.—

868 **Guénard.** Les Enfants Voyageurs ou les petits Botanistes. 4 vol. Paris 1818. 16. av. 200 pl. Maroqu. — Bel exempl. M 5.

869 **Handbuch** d. Botanik. Herausg. v. Schenk. 4 Bde. Bresl. (Encycl. Naturw.) 1881—90. 8. m. 2 Tfln. u. 890 Fig. (M. 92.) 30.—

870 **Hayne.** Termini Botanici iconibus illustr. 2 vol. Berol. 1799—1817. 4 c. 69 tab. color. (M. 61.50.) 20.

871 **Hinterwaldner.** Wegweiser f. Naturaliensammler. Anleit. z. Sammeln u. Conserv. v. Thieren, Pflanzen u. Mineral. Wien 1889. 8. 663 p. m. Fig. (M. 10.) Cart. 4.—

872 **Hochstetter, C. u. W.** Populäre Botanik. 4. (letzte) Aufl. 3 Bde. Stuttg. 1875—77. 8. m. 25 z. Thl. color. Tfln. in-4. (M. 28.) 4.—

873 **Hoffmann, C.** Botan. Bilder-Atlas. 2. (letzte) Aufl. Stuttg. 1896. 8. 194 p. m. 80 color. Tfln. (M. 18.)

874 — Pflanzenatlas nach d. Linné'schen System. 3. Aufl. v. J. Hoffmann. Stuttg. 1901. 4. 148 p. m. 66 color. Tfln. u. 495 Fig. Lnb. (M. 12.50.)

875 **Illiger.** Terminologie f. d. Thier- u. Pflanzenreich. Helmst. 1800. 8. 516 p. Cart. 2.

876 **Jackson, B. D.** Glossary of Botanic Terms. 2. ed. Philad. 1907. 8. 371 p. Cloth. 12.—

877 **Jolyclerc.** Phytologie univers. 5 vols. Paris 1800. 8. D.-rel. veau. 4.—

Karsch. Vademecum botanicum — siehe No. 4482.

878 **Kerner v. Marilaun.** Pflanzenleben. 2 Bde. Leipz. 1887—91. 8. 1660 p. m. 40 color. Tfln. u. 2100 Fig. Origbd. (M. 32.) 12.—

879 — — 2. (letzte) Aufl. 2 Bde. Leipz. 1896—98. 8. 1544 p. m. 40 color. u. 25 schwarz. Tfln. Origbd. (M. 32.) 25.—

880 — Natural Hist. of Plants. From the German by Oliver, Busk and Ewart. 2 vols. Lond. 1894—95. 8. 1788 p. w. 16 colour. pl. and 2000 fig. Cloth. 43.—

881 — — 2. (last) ed. 2 vols. Lond. 1902. 8. w. 2000 fig. Cloth. 30.—
This edition has no coloured plates. The first ed. is out of print.

882 **Lamarck et Poiret.** Encyclopédie méthod. de la Botanique. 3 vols. av. atlas de 950 pl. Paris 1789 à 1817. 4. 120.

883 **Le Maout et Decaisne.** Traité génér. de Botanique. 2 parties. Paris 1876. 4. 766 p. av. 5500 fig. (fr. 35.) D.-rel. maroq. 13.—

884 — General System of Botany. Transl. by Mrs. Hooker. 2 parts. Lond. 1876. 4. 1079 p. w. many fig. Cloth. 40.—
Out of print and rare.

885 **Lennis.** Synopsis d. Pflanzenkunde. 2. Aufl. v. Frauk. 3 Bde. Haun. 1877. 8. 2052 p. m. Portr. u. 1229 Fig. (M. 30.) Hfzb. 9.—

886 — — 3. (letzte) Aufl. v. Frank. 3 Bde. Hann. 1883—86. 8. 2738 p. m. 1482 Fig. (M. 36.) 30.—

887 **Lindley and Moore.** Treasury of Botany. 2. ed. w. supplem. 2 vols. Lond. 1884. 8. w. 26 pl. and many fig. Cloth. 12.—

Luerssen. Handb. d. systemat. Botanik — siehe No. 6838.

888 **Lutz.** Der Pflanzenfreund. 3. Aufl. Stuttg. 1907. 8. 143 p. m. 28 color. Tfln. Lnb. (M. 4.)

889 **Migula.** Botan. Vademecum. Wiesb. 1904. 8. 340 p. m. Fig. Lnb. (M. 7.)

890 **Miller.** Illustratio systemat. sexualis Linnaeani. 2 vol. Francof. 1789. 8. 520 p. et 104 tab. Hfzb. 5.—

891 **Mössler.** Handbuch d. Gewächskunde. 3. Aufl. v. Reichenbach. 3 Bde. Altona 1833—34. 8. (M. 20.) Cart. 2.

Müller, N. J. C. Handb. d. Botanik — siehe No. 3733 u. 3734.

892 **Mustel.** Traité de la Végétation. 4 vol. Paris 1781 à 1784. 8. av. 4 pl. Cart. 4.—

893 **Nemnich.** Allgemein. Polyglotten-Lexikon d. Naturgeschichte. 3 Bde. (8 Thle.) Hamb. u. Halle 1793—98. 4. (M. 90.) Cart. 15.—

894 **Newton, J.** A complete Herbal. 6. ed. Lond. 1802. 8. 176 plates w. letterpress of 18 p. Bds. 4.—
Each plate has figures of about 20 species.

895 **Niedenzu.** Handb. f. botan. Bestimmungsübungen. Leipz. 1895. 8. 358 p. m. 15 Fig. Lnbd. (M. 4.) 3.—

896 **Oliver and Fitch.** Illustrations of the princip. natur. orders of the Vegetable Kingdom. New ed. Lond. 1893. 8. 112 p. w. 109 colour. pl. Cloth. (16 s.) 13.—

M.

897 **Paxton.** Botanical Dictionary. New ed. London 1868. 8. 635 p. Cloth. 16.—
Out of print.

898 **Peter.** Wandtafeln z. Systemat., Morpholog. u. Biologie d. Pflanzen. 50 color. Tafeln in-fol. m. Text in-8. v. 93 p. Cassel 1892—1901. (M. 125.)

899 **Petermann.** Das Pflanzenreich. 2. Aufl. Leipz. 1847. 4. 1012 p. m. 282 Tfln. (M. 43.50.) Cart. 10.—

900 — — Mit 282 color. Tafeln. (M. 100.) Cart. 30.—

901 **Prantl.** Lehrbuch d. Botanik, hrsg. v. Pax. 11. Aufl. Leipz. 1900. 8. 464 p. m. 414 Fig. (M. 4.60) Cart. 2.50

902 — — 12. (letzte) Aufl. Leipz. 1904. 8. 486 p. m. 439 Fig. Lnb. (M. 6.)

903 **Presl.** Allgemeine Botanik. 2 Bde. Prag 1846. 8. 2074 p. — In tschechischer Sprache. 4.—
Nicht im Pritzel.

904 **Reess.** Lehrb. d. Botanik. Stuttg. 1896. 8. 453 p. m. 471 z. Theil color. Fig. (M. 10.) Hfzb. 5.—

905 **Reichenbach, A. B.** Naturgesch. d. Pflanzenreichs. Leipz. 1837. 4. 452 p. m. Atlas v. 80 color. Tfln. (viele tausende Abbildgn.) (M. 36.) 8.—

906 **Reichenbach, H. G. L.** Handbuch d. natürl. Pflanzensystems. Dresden 1837. 4. 356 p. (M. 10.80.) Cart. 1.50

907 **Reinke.** Lehrb. d. allgem. Botanik m. Einschl. d. Pflanzenphysiol. Berl. 1880. 8. 600 p. m. color. Tfl. u. 295 Fig. (M. 12.) 5.—

908 **Reuss, G. C.** Pflanzenblätter in Naturselbstdruck m. d. Kunstsprache f. d. Blattform. 2. (letzte) Aufl. Stuttg. 1872. Atlas v. 42 Tfln. in fol. m. Text in-8. (M. 21.) In Mappe. 12.—

909 **Rhind.** The Vegetable Kingdom. Lond. 1868. 8. 744 p. w. 45 colour. pl. Cloth. 4.—

910 **Rosendahl.** Lärobok i Botanik. Stockh. 1904. 8. 542 p. m. 617 Fig. (M. 24.) 16.—

911 **Sachs.** Lehrbuch d. Botanik. 3. Aufl. Leipz. 1873. 8. 864 p. m. 461 Fig. (M. 14.) 2.50

912 — — 4. (letzte) Aufl. Leipz. 1874. 8. 944 p. m. 492 Fig. (M. 15.) 5.—
Siehe auch Nr. 864.

913 — Traité de Botanique. Trad. p. Van Tieghem. Paris 1874. 8. 1120 p. av. 500 fig. 16.—
Epuisé et rare.

914 — Textbook of Botany. Transl. by Vines. 2. (last) ed. Lond. 1882. 8. 980 p. w. 492 fig. Cloth. 32.—
Out of print.

915 **Salisbury.** The Botanist's Companion. 2 vols. Lond. 1816. 8. 462 p. w. pl. 3.—

Schenckel. Das Pflanzenreich — siehe No. 6149.

916 **Schleiden.** Grundz. d. wissenschaftl. Botanik. 3. Aufl. Leipz. 1849—50. 8. 987 p. m. 5 Tfln. (M. 26.50.) Cart. 2.—

917 — — 4. (letzte) Aufl. Leipz. 1861. 8. 734 p. m. 5 Tfln. u. 290 Fig. (M. 14.50.) Hfzb. 3.—

918 — Die Pflanze u. ihr Leben. 6. (letzte) Aufl. Leipz. 1864. 8. 420 p. m. 7 color. u. 14 schwarz. Tfln. (M. 9.75.) Cart. 5.—

919 **Schmeil.** Lehrb. d. Botanik. 21. (letzte) Aufl. Leipz. 1908. 8. 533 p. m. 40 color. u. 8 schwarzen Tfln. u. viel. Fig. Lnb. (M. 4.80.)

920 **Schmidlin.** Popul. Botanik. 3. Aufl. Stuttg. 1876. 8. 722 p. m. 62 color. Tfln. Lnb. 4.—

921 **Schneider, C. K., u. Porsch.** Illustr. Handwörterbuch d. Botanik. Leipz. 1905. 8. 698 p. m. 341 Fig. (M. 16.)

922 **Schubert.** Naturgeschichte d. Pflanzenreichs. Neu bearb. von Willkomm. 4. (letzte) Aufl. Essling. 1887. fol. 77 p. m. 54 color. Tfln. Origbd. (M. 15.) 12.—

923 — Histoire natur. d. Végétaux. D'après l'édit. du Willkomm p. Groenland. Essling. 1887. fol. 72 p. av. 53 pl. color. Relié. (M. 16.) 13.—

924 **Schumann, K.** Lehrbuch d. system. Botanik, Phytopalaeont. u. Phytogeographie. Stuttg. 1894. 8. 717 p. m. color. Kte. u. 193 Fig. (M. 16.) 14.—

925 — Praktikum f. morpholog. u. systemat. Botanik. Jena 1904. 8. 618 p. m. 154 Fig. (M. 13.) 8.—

926 **Schumann, K., u. Gilg.** Das Pflanzenreich. Neudamm 1896. 8. 858 p. m. 6 color. Tfln. u. 500 Fig. Origbd. (M. 7.50.) 4.50

927 **Smalian.** Grundzüge d. Pflanzenkunde. 2. Aufl. Leipz. 1908. 8. 288 p. m. 36 color. Tfln. u. 344 Fig. Lnb. (M. 4.) 3.—

928 **Solms-Laubach.** Einleit. in d. Palaeophytologie v. botan. Standpunkte aus. Leipz. 1887. 8. 416 p. m. 49 Fig. (M. 16.) 12.—

929 **Sorokin.** Lehrbuch d. Morphol. u. Systematik d. Gewächse. Bd. I, II. Theil 1. Kasan 1901—03. 8. 600 p. m. 97 Tfln. — Russisch. 3.—

930 **Sprengel, K.** Anleit. z. Kenntn. d. Gewächse. 2. (letzte) Aufl. 2 Tle. (in 3 Bdn.). Halle 1817—18. 8. m. 25 z. Tl. color. Tfln. Cart. (M. 26.) 5.

931 **Strasburger, Noll, Schenck u. Karsten.** Lehrb. d. Botanik. 9. Aufl. Jena 1908. 8. 635 p. m. 782 z. Tl. color. Fig. (M. 7.50)

932 — Textbook of Botany. 3. ed. Transl. by Porter and Lang. Lond. 1908. 8. w. 779 partly colour. fig. Cloth. 18.—

933 **Van Tieghem.** Traité de Botanique. 2. (dernière) éd. 2 vols. Paris 1891. 8. av. 1213 fig. 30.—
Epuisé.

934 — Eléments de Botanique. 4. (dernière) éd. 2 vols. Paris 1906. 8. av. 587 fig. Toile. 9.—

935 **Vines.** Element. textbook of Botany. Lond. 1898. 8. 626 p. w. 397 fig. Cloth. 9.—

936 — Student's textbook of Botany. New ed. Lond. 1902. 8. 838 p. w. 434 fig. Cloth. 15.—

937 **Warming.** Handbuch d. systemat. Botanik. 2. Aufl. v. Möbius. Berl. 1902. 8. 467 p. m. 589 Fig. 7.—

938 — Handbook of systematic Botany. Transl. by Potter. Lond. 1895. 8. 624 p. w. 610 fig. Cloth. 15.—

939 **Warming u. Johannsen.** Lehrbuch d. allgemein. Botanik. Deutsch v. Meinecke. Tl. I (soweit erschien.). Berl. 1907. 8. 480 p. m. 444 Fig. (M. 12.)

940 **Wettstein, R. v.** Handbuch d. systemat. Botanik. 2 Bde. Wien 1901—8. 8. 800 p. m. color. Tfl. u. viel. Fig. (M. 30.)

Wiesner. Elemente d. Systematik — siehe No. 3989.

Wilbrand. Handb. d. Botanik — siehe No. 1300.

941 **(Wilhelm).** Unterhaltungen a. d. Naturgeschichte. Das Pflanzenreich. 10 Bde. Augsb. 1810—21. 8. m. 608 color. Tfln. Hfzbde. 10.—

942 **Willdenow.** Grundriss d. Kräuterkunde. 7. (letzte) Aufl. v. Link. 4 Bde. Berl. 1831—33. 8. m. 11 Tfln. (M. 7.50.) Hfzb. 1.50

943 **Willkomm.** Anleit. z. Stud. d. wissenschaftl. Botanik. 2 Bde. Berl. 1854. 8. 1106 p. (M. 15.) Lnbde. 2.—

944 — Bilder-Atlas d. Pflanzenreiches. 4. (letzte) Aufl. Essling. 1901. 8. 143 p. m. 124 color. Tfln. Lnb. (M. 8.) 6.—

945 **Zippel u. Bollmann.** Repraesentanten einheim. Pflanzenfamilien in Wandtafeln. 2 Abthlgn. (in 5 Liefgn.) Braunschw. 1879—82. 8. m. Atlas v. 60 color. Tfln. in fol. (M. 70.) 25.—

Iconographiae.

946 **Andrews.** The Botanist's Repository. Colour. engravings of new and rare plants. 10 vols. London 1797—1811 4. w. 664 colour. pl. Half bd. calf. 350.—
There exists also a second edition, bearing the date 1816 but otherwise quite unaltered.

Bessa. Flore des Jardiniers — voir no. 6228.

948 **Bonelli, Martelli et Sabbati.** Hortus Romanus. 8 vol. Romae 1772—1793. fol. c. 800 tab. color. (fr. 800.) D.-rel. maroq. 300.—
On ne trouve le nom 'Bonelli' que sur le titre du premier volume. Les trois derniers volumes manquent souvent.

949 **Bonpland.** Plantes rares cultiv. à Malmaison et à Navarre. (11 livrais.) Paris 1813. fol. 157 p. av. 36 pl. color. (dessinées p. Redouté). (fr. 528.) 120.—
Voir aussi nr. 1022.

Candolle. Icones selectae Plantarum — vide no. 950.

Curtis' Botanical Magazine — see no. 92.

950 **Delessert.** Icones selectae Plantar. (novar.) quas ex herbar. Parisiens. descr. A. P. de Candolle. 5 vol. Paris. 1820—46. fol. 256 p. et 501 tab. *M.* 100.—
Des volumes dépareillés se trouvent souvent, mais des exemplaires complets ont devenu rares.

951 **Drapiez.** Flore d. Serres et d. Jardins de l'Angleterre. 4 vols. Brux. 1833 à 36. 4. av. 144 pl. color. D.-rel. maroq. 130.—

952 **Edwards.** The New Botanic Garden illustr. w. 133 Plants. Lond. 1812. 4. 509 p. w. 60 colour. pl. — One plate seems to want, but has not been published perhaps. 25.—
On the titlepage of some copies the book is described as 'The New Flora Britannica'.

953 **Edwards and Lindley.** The Botanical Register. Colour. figures of exotic Plants cultiv. in British Gardens. Complete: 33 vols in 3 series (1815—28, 1829—37, 1838—47), and appendix. (In all 34 vols.) Lond. 1815—47. 8. w. 2711 colour. pl. Half bd. morocco. 1200.—
The Appendix, often wanting, contains an index to the first 23 vols. and a 'Sketch of the Vegetation of the Swan River Colony', with 9 colour. pl.

954 **Endlicher.** Iconographia generum Plantarum. Vindob. 1838. 4. 16 p. et 125 tab. 45.—

955 **Hartinger, Endlicher u. Fenzl.** Paradisus Vindobonensis. Auswahl seltener Pflanzen d. Wiener Gärten. 2 Bde. (21 Lfgn.). Wien 1844—60. fol. 84 color. Tfln. m. Text. (M. 162.) 100.—

956 **(Henderson, E. G. and A.)** The illustrated Bouquet. Figures w. descr. of new Flowers. 3 vols. Lond. 1857—64. fol. w. 85 colour. pl. 80.—

957 — — Vol. II. Lond. 1859. fol. 142 p. w. 56 colour. pl. Half. bd. morocco. 30.—

958 **Hill.** The Vegetable System. 26 vols. Lond. 1770—75. roy.-folio. w. 1542 colour. pl. and 1 portrait. (168 £.) Half bd. morocco. 500.—
Plain copies are of little value.

959 **Hooker, W. J.** Exotic Flora. Figures and descr. of new, rare or interesting Exotic Plants. 3 vols. Edinb. 1823—27. 8. w. 232 colour. pl. (15 £.) Half bd. calf. 130.—
— The Paradisus Londinensis — see nr. 1002.

960 **Hooker's** Icones Plantarum, or figures with descript. of new and rare Plants select. fr. the Kew Herbarium. Vols. 1—29. Lond. 1837—1907. 8. w. about 2900 pl. 1700.—
Contents: Series I, by W. J. Hooker. 4 vols. 1837—41. — New Series, by W. J. Hooker. 6 vols. (or vol. 5—10). 1842—54. — Series III, by J. D. Hooker and Oliver. 10 vols. (or vol. 11—20). 1867—91. — Series IV, by Oliver, Thiselton-Dyer and Prain. Vol. 1—9 (or vol. 21—29). 1892—1907.
Complete sets with the first two series are now extremely rare as the impression of the older volumes was limited to 250 copies. Especially the first series and volumes 9 and 10 of the second are almost 'introuvable'. — Sir W. J. Hooker considered the work as concluded after the publication of the first 2 series (in the year 1854); but after his death (which occurred in 1865) the 'Icones' were continued by his son Sir J. D. Hooker.

961 **Jacquin, J. F. de.** Eclogae Plantarum rarior. aut minus cognitar. Ed. a J. a Schreibers et E. Fenzl. 2 vol. Vindob. 1811—44. fol. 174 p. et 168 tab. color.
Tafel 157 ist nicht erschienen.

962 — Eclogae Graminum rariorum aut minus cognitor. Ed. ab E. Fenzl. Vindob. 1813—44. folio. 65 p. et 48 tab. color. Cart.
Tafel 46 ist nicht erschienen.

963 **Jacquin, N. J. de.** Selectar. Stirpium American. histor. ex insul. Martinica, Jamaica, Domingo et vicin. continent. Vindob. 1763. fol. 291 p. et 183 tab. Prgtb. 30.—
Pritzel: Hujus libri 3 tantum sunt exemplaria tabul. coloratis. — Ausserdem gibt es noch eine in Wien um 1780 erschienene 2. Auflage in gross-Folio, 137 p. mit 264 color. Tafeln, von der nach Pritzel nur 18 Exemplare, nach Sir J. Banks 12 veröffentlicht sind. Nach Ebert ist das Ex. der Dresdener Bibliothek schon im J. 1818 um 500 Thaler gekauft worden. Der König von Spanien, der zu spät subscribirt hatte, konnte sofort nach Erscheinen kein Exemplar mehr erhalten, obgleich Jacquin darauf noch den Leibarzt des Papstes, Dr. Salicketti, geschrieben hatte, ihm seines abzutreten. Die Tafeln sind nicht gedruckt, sondern vom Autor selbst ausgeführt und gemalt, ein Text ist nur zu einzelnen Tafeln erschienen. (Vor kurzem wurde ein Exemplar für 225 £ in England ausgeboten.) — Ein in Mannheim 1788 mit gleichem Titel erschienener Octavband hat relativ nur geringen Wert.

964 **Jacquin, N. J. de.** Dreyhundert auserlesene Amerikanische Gewächse. 3 Bde. (6 Thle.) Nürnb. 1786—89. 8. 72 p. m. 300 color. Tfln. Maroqubd. M. 90.
Eine von J. Zorn besorgte Neu-Ausgabe der 'Selectar. Stirpium American. historia'. Von den 264 Tafeln hat dieser die letzten 6, die nur Theile von Pflanzen enthalten, und ausserdem noch 10, die schon früher abgebildete Arzneipflanzen brachten, weggelassen und dafür eine Zahl neuer Tafeln hinzugefügt.

965 — Observationes Botanicae. 4 partes. Vindob. 1764—71. folio. 140 p. et 100 tab. Cart. 30.
Nur schwarz erschienen.

966 — Hortus Botanicus Vindobonensis, s. Plantar. rariorum horti botan. Vindobon. icones et descr. 3 vol. Vindob. 1770—76. fol. 147 p. et 300 tab. color.
Es sind nur 162 numerierte Exempl. erschienen. Ebert spricht von einer in 24 Lieferungen erschienenen Ausgabe von 1804, von der ich nichts weiss.

967 — Florae Austriacae s. Plantar. select. in Austriae Archiducatu cresc. icones et descr. Cum appendice Stirpium ex aliis provinc. Austriae. 5 vol. Viennae 1773—78. fol. 290 p. et 506 tab. color. (sign. 1—500, 392*, et 5 tab. sine sign.) Frzb.

968 — Miscellanea Austriaca ad Botanicam Chemiam et Historiam natur. spectantia. 2 vol. Vindob. 1778—81. 4. 635 p. et 44 tab. color. (M. 40.) Frzb. 20.—
Trotz seines Titels fast ausschliesslich botanischen Inhalts. Z. B. ist nur eine einzige Tafel entomologisch, alle übrigen bilden Pflanzen, besonders viele Pilze, ab.

969 — Icones Plantarum rariorum. 3 vol. (24 fascic.). Vindob. 1781—93. fol. 68 p. et 649 tab. color. (sig. 1—648, 286*). Hfzb.
Genaueres über dieses Werk (Atlas zu Nr. 968 u. 970) siehe: Rara Historico-Naturalia, ed. Junk, p. 41.

970 — Collectanea ad Botanicam Chemiam et Histor. nat. spectantia. 4 vol. et Supplem. (5 vol.) Vindob. 1786—96. 4. 1600 p. et 106 tab. color. (M. 155.) Hfzb. 80.—
Ist die Fortsetzung von Nr. 968 ["Pro III. 'Miscellaneorum' volumine, mutato titulo hoc prodit volumen I Collectaneorum"]. — Ebenfalls ganz botanisch.

971 — Oxalis. Monographia. Vienn. 1794. 4. 119 p. et 81 tab. (75 color.) 220.—

972 — Plantarum rarior. Horti Caes. Schönbrunn. descript. et icones. 4 vol. Viennae 1797—1804. fol. 286 p. et 500 tab. color. Hfzb.
Es gibt minderwertige Exemplare mit spätorem Colorit (vom Ende des 19. Jahrhunderts).

973 — Stapeliarum in hortis Vindobon. cultar. descript. (Opus a J. F. Jacquin absolut.). Vindob. 1806. fol. 64 p. et 64 tab. color. Hfzb. 200.—

974 — Fragmenta Botanica figuris color. illustrata. (6 fascic.) Viennae 1809. fol. 86 p. et 138 tab. color.
Sämtliche obige Werke der beiden Jacquin's sind sehr selten, die grossen Iconographien von ganz aussergewöhnlicher Seltenheit. Exemplare von diesen kommen kaum noch vor und werden zu rapid steigenden Preisen bezahlt.

975 **Junghans.** Icones Plantarum ad vitam impressae. Cent. I (unica). Halae 1787. fol. 68 tab. color. Cart. 50.—

976 **Kniphof.** Botanica in originali seu Herbarium vivum. Opera et studio Trampe. Centuriae I—IV. Halae 1757—61. fol. c. 400 tabulis color. 18.—

v. Laar. Magazijn van Tuin-Sieraden — siehe No. 6291.

977 **L'Héritier.** Stirpes novae aut minus cognitae. 6 fascic. Paris. 1784—85. fol. 190 p. et 84 tab. partim color. 35.—
Le dernier fascicule ne se trouve que rarement. Pritzel a vu encore des planches inédites.

978 **Lindley.** Collectanea Botanica. Figures of rare and curious exotic Plants. 8 parts. Lond. 1821—25. fol. 82 p. w. 41 pl. (30 colour.) 60.—
Plates beautifully coloured by F. Bauer.

979 **Lindley and Paxton.** The Flower Garden. 3 vols. Lond. 1850—53. 4. w. 108 colour. pl. and 314 fig. Cloth. 65.—
A later impression 1882—83, revised by Baines, is not highly esteemed, the plates being much inferior.

980 **Link et Otto.** Icones Plantarum selectarum Horti reg. Botan. Berolinens. (10 fascic.). Berol. 1820—28. 4. 128 p. et 60 tab. color.
Vollständige Exemplare sind sehr selten geworden.

981 — -- Fasc. 1—IV. Berl. 1820—21. 4. 56 p. m. 24 color. Tfln. 9.—

982 **Link, Klotzsch et Otto.** Icones Plantarum rariorum Horti reg. Botan. Berolinens. 2 vol. Berol. 1841—44. 4. 126 p. et 48 tab. color. (M. 36.) 25.—
Blos von den Autoren Link und Otto erschien fast unter genau demselben Titel eine nach dem 8. Fascikel unterbrochene Iconographie, welche Pritzel als von obiger verschieden aufführt. — Ueber die anatomischen Iconographien Link's (bei welchen ebenfalls die Aehnlichkeit der Titel auffüllt) siehe No. 3654—3656.

983 **Loddiges.** The Botanical Cabinet. Delineat. of Plants fr. all countries. *M.* 20 vols. Lond. 1817—33. 8. w. 2000 colour. pl. Half bd. morocco. 500.—
The Large Paper copies which are more common than those on small paper command nearly the double price.

London's Flower Garden — see no. 6299, 6300.

984 **Maund.** The Botanic Garden. Representat. of hardy ornament. Flowering Plants cultiv. in Great Britain. 13 vols. Lond. 1825—50. 4. w. 312 colour. pl. — With: 'The Fruitist'. 1 vol. w. 72 colour. pl. — 'The Auctuarium of the Botanic Garden'. 2 vols. — 'The Floral Register'. 2 vols. Complete set: 18 vols. w. 384 colour. pl. (1320 fig.) Half bd. morocco. 300.—
The recently 'made up' copies have a number of the plates inlaid.

985 **Maund and Henslow.** The Botanist. Figures of tender and hardy ornament. Plants. 5 vols. Lond. 1839 (and later). 4. w. 250 colour pl. Half bd. morocco. 100.—

986 **Meerburgh.** Plantae rariores. Lugd. Bat. 1789. fol. 27 p. et 55 tab. color. 40.—
Anf jeder der Tafeln ist ausserdem eine Lepidopteren-Species abgebildet, übrigens auch im Texte beschrieben. Die erste (auch die einzige von Hagen citirte) Auflage des Buches erschien mit holländ. Text m. blos 50 Tfln. im Jahre 1775.

987 — Plantarum selectar. Icones pictae. Lugd. Bat. 1798. fol. 12 p. et 28 tab. color. 30.—

988 **Miers.** Contribut. to Botany. Iconogr. and descr. of new or imperfectly descr. Plants. 3 vols. London 1851—71. 4. 1000 p. w. 154 pl. Cloth. 200.—
Only published with black plates (as also no. 5833). Vol. III is: Monogr. Menispermaceae.

989 **Miller.** Figures of the most beautif., and uncommon Plants descr. in the Gardeners Dictionary. 2 vols. Lond. 1760. fol. 200 p. w. 300 colour. pl. Calf. 150.—
There seem to have been made later impressions which are not as fine. — See also no. 6306.

990 **Miquel.** Choix de Plantes rares ou nouv. cult. dans le Jardin botan. de Buitenzorg. La Haye 1867. fol. av. 26 pl. color. (M. 120.) 60.—

991 **Nees von Esenbeck u. Sinning.** Sammlung schönblühender Gewächse. Düsseld. 1—31. 4. 224 p. m. Atlas von 100 color. Tfln. in-fol. (M. 75.) 45.—
Siehe: Rara Historico-Naturalia, ed. Junk p. 44.

992 — — Atlas allein v. 100 color. Tfln. (M. 75.) Hfzb. — Text ist wertlos. 20.—

993 **Paxton.** Magazine of Botany and Register of flowering Plants. 16 vols. Lond. 1834—49. 8. w. 768 colour. pl. (28 £.). Half bd. calf. 200.—
Continuation see no. 979.

994 **Presl.** Symbolae Botanicae. Icones et descr. Plantar. novar. vel minus cognit. 8 fascic. (quot prodiit). Prag. 1830—33. fol. 112 p. et 80 tab. 100.—
Vide etiam no. 5854.

995 **Redouté.** Choix des plus belles Fleurs. (30 livrais.) Paris 1827 (à 33). folio. 17 p. av. 144 pl. color. (fr. 864.) Maroq. 150.—
Le texte à cette iconographie a paru dans: Guillemin, Archives de Botanique (voir no. 33).

996 **Refugium Botanicum.** Figures and descr. of little known or new Plants, by H. G. Reichenbach and J. G. Baker. Ed. by W. Saunders. 5 vols. (all pub'd.) Lond. 1869—73. 8. w. 375 colour. pl. Half bd. morocco. 300.—
Out of print and rather rare, especially volumes I and II.

997 **Reichenbach, H. G. L.** Magazin d. ästhetischen Botanik. Icones et descr. Plantar. cult. et colend. Leipz. 1822—26. 4. 228 p. m. 96 color. Tfln. Hfzb. 45.—

998 — Iconographia Botanica s. Plantae criticae. Icones Plantar. rariorum et minus cognit. 10 vol. (centuriae). Lips. 1823—32. 4. c. 1000 tab. nigris. 300.—
Very rare collection.

999 — — Cum tabulis coloratis. 900.—

1000 — Iconographia Botanica Exotica, s. Hortus Botanicus, imagines Plantar. imprimis extra Europam inventar. coll. 3 vol. Lips. 1827—30. 4. 140 p. et 250 tab. color. Hfzb. 200.—

1001 — Flora Exotica. Die Prachtpflanzen des Auslandes. 5 Bde. Leipz. 1834—36. fol. m. 360 color. Tfln.
Eine weniger geschätzte, aber ebenfalls vergriffene Uebersetzung des Brüsseler „Sertum Botanicum" (siehe No 1018.)
Die Iconographien von Reichenbach (auch die unter Nr. 4556—58 aufgeführten) sind sämtlich sowohl in Ausgaben mit schwarzen als auch mit colorirten Tafeln herausgekommen.

1002 **Salisbury and W. J. Hooker.** The Paradisus Londinensis: cont. Plants cultiv. in the vicinity of the Metropol. Lond. 1806(—09). 4. 119 colour. pl. w. 119 p. of letterpress. Half bd. morocco. 200.—
The book — particulars about it see: Rara Historico-Naturalia, ed. Junk, p. 13 — is of the greatest rarity. Pritzel (who calls it 'pulcherrim.' 'opus splendid.') has seen only 2

copies and even Zuchold (in his 'Additamenta ad Pritzelii Thesaurum') who never makes any allusion regarding the rarity of the 497 works which he quotes) mentions after a — quite incorrect — description: 'Cujus libri 2 tantum eaque non integra exempla vidi'. — The copies of this unfinished book (by the bye the first work by W. J. Hooker) are very different as regards the number of the plates they contain. M

1003 **Salisbury and W. J. Hooker.** Paradisus Londin. With only 35 colour. plates. 30.—

1004 **Schmidel.** Icones Plantarum. Ed. II. (ultima). 3 partes. Erlang. 1793—97. fol. 280 p. et 75 tab. color. (M. 108.) 50.—
Jetzt vergriffen.

1005 — — Cum tabulis nigris. 10.—

1006 **Schnizlein.** Iconographia Familiarum natural. regni vegetab. Abbildgn. aller natürl. Familien d. Gewächsreichs. 4 Bde. (20 Lfrgn). Bonn 1843—70. 4. m. 400 color. Tfln. (M. 168.) 70.—

1007 **Schrank, F. v. P.** Plantae rariores Horti acad. Monacensis. Monachii 1819. fol. 104 p. et 100 tab. color. Hfzb. 250.—
Ausserordentlich selten.

1008 **Smith, J. E.** Plantarum Icones hactenus ineditae. 3 fasc. London 1789—91. fol. 150 p. et 75 tab. (3 £. 3 s.) Half bd. calf. 15.—
Has been published only with black plates. The letterpress to the plates is in: Roemer's Magazin (part IX) and Usteri's Annalen (part III and XII).

1009 — Icones pictae Plantarum rariorum. 3 fascic. Lond. 1790—93. fol. 72 p. w. 18 colour. pl. Half bd. calf. 85.—
Very rare. Letterpress in Roemer's Archiv (Vol. I).

1010 — Spicilegium Botanicum. 2 fascic. Lond. 1791—92. fol. 22 p. et 24 tab. color. 85.—
Very rare. A titlepage has not been published, as the work was not finished.

1011 **Sowerby and J. E. Smith.** Exotic Botany. Figures and descr. of new beautif. or rare Plants. 2 vols. Lond. 1804—05. 8. 247 p. w. 120 colour. pl. Cloth. 100.—

Sterne. Blumen — siehe No. 6340.

1012 **Sweet.** The British Flower Garden. 7 vols. (in 2 series). Lond. 1823—38. 8. w. 712 colour. pl. Half bd. morocco. 400.—
Complete sets are very rare.

1013 — The Florist's Guide. 2 vols. Lond. 1827—32. 8. w. 200 colour. pl. Cloth. 150.—
Very rare, not even mentioned by Pritzel.

1014 **Trattinick.** Thesaurus Botanicus. Abbild. u. Beschreib. neuer exot. Pflanzen. (20 fascic.) Viennae (1805—)1819. fol. 13 p. et 80 tab. color. 120.—

1015 **Trew** (C. J. Treu). Plantae selectae, quar. imagines Londini in hortis Curiosorum nutrita pinxit Ehret. 10 decades. (Norimb.) 1750—73. fol. 56 p. et 100 tab. color. et 3 effig. Frzb. 40.—

1016 **Twining.** Illustrat. of the natur. orders of Plants. 2 vols. Lond. 1849—55. fol. w. 160 colour. pl. Cloth. 130.—

1017 **Van Eeden.** Haarlem's Flora. Haarl. 1872–81. folio. 100 p. w. 120 colour. pl. Half bd. calf. 50.—
Coloured plates of Dutch Bulbs and Bulbous Plants.

1018 **Van Géel.** Sertum Botanicum. Collect. de Plantes remarquabl. 4 vols. Brux. 1828 à 36. fol. av. 800 pl. color. D.-rel. maroq. 200.—
The number of the plates in the copies which occurr for sale is very different. (See also no. 1001).

1019 — — Vol. I à III. 1828 à 36. av. 282 planches color. D.-rel. veau. 75.—

1020 **Ventenat.** Descr. d. Plantes nouv. et peu connues du Jardin de Cels. (10 fascic.) Paris 1800. fol. 214 p. av. 100 pl. (fr. 240.) 25.—
Les planches sont noires dans tous les exemplaires des no. 1020 et 1021.

1021 — Choix d. Plantes du Jardin de Cels. (10 fascic.) Paris 1800. 4. 60 p. av. 60 pl. (fr. 250.) D.-rel. veau. 20.—
Les planches des no. 1020 et 1021 sont différentes.

1022 — Jardin de la Malmaison. Choix d. Plantes rares. (20 fascic.) Paris 1803 à 4. fol. av. 120 pl. color. (fr. 800.) D.-rel. veau. 150.—
Pritzel: Tabulas egregia arte delineavit et pinxit Redouté. — Continuation voir no. 949.

1023 **Wendland, J. C.** Collectio Plantarum. Samml. ausländ. u. einheim. Pflanzen. 3 Bde. Hannov. 1808—19. 4. 211 p. m. 84 color. Tfln. 100.—

1024 — — Bd. I. 1808. 4. 106 p. m. 36 color. Tfln. Cart. 12.—

1025 **Willdenow.** Hortus Berolinensis, s. icones et descript. plantarum rariorum vel minus cognit. Horti Berol. Cum supplem. a H. F. Link. Berol. (1806—)1816. fol. c. 110 tab. color. Lnb. M.
Sehr selten, zumal mit dem 14 Tafeln umfass. Supplement.

Phanerogamae.

[Systema.]

[Vide etiam: 'Plantae silvestres', 'Plantae pomiferae', 'Plantae hortenses', etc.]

1026 **Aiguebelle.** Homographic. Choix de 20 Plantes indigènes et coloniales. Paris 1828. gr. in-fol. av. 20 pl. color. Cart. 40.—

1027 **Allen, J. F.** Victoria regia; w. account of its discovery. Boston 1854. fol. 16 p. w. 6 colour. plates. Cloth.
Extremely rare, published only in a very limited edition.

1028 **Andersson, N. J.** Monographia Salicum. Thl. 1 (einzig.). Stockh. (Ak.) 1865. 4. 172 p. m. 9 Tfln. 6.—

1029 **André.** Bromeliaceae Andreanae. Bromeliaceés rec. dans la Colombie, l'Ecuador et le Venezuela. Paris 1891. 4. av. 40 pl. 28.—

1030 **Andrews.** Coloured Engravings of Heaths (Ericaceae). 4 vols. Lond. 1802—9. fol. w. 288 beautifully coloured plates. (36 £.) Cloth. 500.—
Complete copies, especially those with the last two volumes have become very rare.

1031 — The Heathery. Monogr. of the g. Erica. 6 vols. Lond. 1804—12. 8. w. 300 colour. plates.
Copies have quite disappeared. The rarest of all the fine iconographies by Andrews (see also no. 946 and 1600).

1032 — Geraniums. Monogr. of the g. Geranium. 2 vols. Lond. 1805. 4. w. 124 colour. plates.
Also very rare. It is strange that — as well in Andrews' other publications — here again it is the last volume which is the rarest.

1033 **Antoine.** Die Coniferen. (10 Hefte.) Wien 1840—46. fol. 108 p. m. 53 color. Tfln. 180.—
Die sämmtlich nicht im Handel erschienenen und in ganz kleiner Zahl abgezogenen prächtigen Abbildungswerke des Schönbrunner Gartendirektors sind jetzt ganz vom antiquarischen Markte verschwunden.

1034 — Die Cupressineen-Gattungen Arceuthos, Juniperus u. Sabina. (14 Hefte.) Wien 1857—70. fol. m. 92 photogr. Tfln. 200.—

1035 — Phyto-Iconographie d. Bromeliaceen d. Wien. Hofburggartens. (7 Liefgn.) (soviel erschien.) Wien 1884. fol. m. 35 z. Thl. color. Tfln. 80.—
Privatim soll noch mehr erschienen sein.

1036 **(d'Ardène).** Traité d. Oeillets. Avignon 1762. 12. 405 p. av. 3 pl. Veau. 6.—

1037 **Areschoug.** The Rubi in the Scandinav. Peninsula. (Lund, Univers.) 1885—1886. 4. 185 p. 6.—

1038 **Ascherson u. Graebner.** Potamogetonaceae. (Aus: Pflanzenreich). Leipz. 1907. 8. 184 p. m. 36 Fig. (M. 9.20.)

1039 **Babington.** The British Rubi. Lond. 1869. 8. 327 p. Cloth. (5 s.) 4.—

1040 **Backhouse.** Monogr. of the British Hieracia. York 1856. 8. 92 p. 12.—
Very rare.

1041 **Baillon.** Etude gén. du groupe d. Euphorbiacées. Paris 1858. 8. 736 p. av. atlas de 30 pl. 30.—

1042 — Histoire des Plantes. 13 vols. Paris 1866 à 95. 8. av. env. 8000 fig. (fr. 335.) 185.—
Tous les volumes, sauf le premier, se vendent encore séparément, au prix de M. 15 à 20, aussi les monographies séparées, par exemple:

1043 — Monogr. des Renonculacées. Paris 1867. 8. 88 p. av. 114 fig. 6.—
Epuisé.

1044 — Monogr. d. Connaracées et d. Légumin.-Mimosées. Paris 1869. 8. 72. p. av. 37 fig. 5.—

1045 — Monogr. d. Légumineuses Papilionacées. Paris 1870. 8. av. 61 fig. 7.—

1046 — Monogr. d. Résédacées. Paris 1872. 8. av. 144 fig. 7.—

1047 — Monogr. d. Euphorbiacées. Paris 1873. 8. av. 116 fig. 5.—

1048 — Monogr. d. Ochnacées et d. Rutacées. Paris 1873. 8. av. 152 fig. 5.—

1049 **Baillon.** Monogr. d. Myrtacées, Hypéricacécs, Clusiac. etc. Paris 1877. 8. av. 212 fig. M. 6.—

1050 — Monogr. d. Melastomacécs, Cornac. et Ombellifères. Paris 1879. 8. av. 222 fig. 10.—

1051 — Monogr. d. Rubiacées, d. Valérian. et d. Dipsacacées. Paris 1880. 8. 290 p. av. 210 fig. 12.—

1052 — Monogr. d. Composées. Paris 1882. 8. av. 131 fig. 12.—

1053 — Monogr. d. Campanulacées, Cucurbit., Loasacées, Passiflorac. et Begoniac. Paris 1885. 8. av. 221 fig. 7.—

1054 — Monogr. d. Droséracées, Tamaric., Salicac., Podostémac., Plantaginac., Solanac. etc. Paris 1888. 8. av. 349 fig. 10.—

1055 — Monogr. d. Asclépiadacées, Convolvul., Polémoniac. et Boraginac. Paris 1890. 8. av. 145 fig. 7.—

1056 — Monogr. d. Labiées, Verbénacées, Ericac. et Ilicac. Paris 1891. 8. 220 p. av. 213 fig. 8.—

1057 — Monogr. d. Conifères, Gnétacées, Cycadacées, Najadacécs etc. Paris 1892. 8. av. 221 fig. 6.—

1058 — Monogr. d. Primulacées, Plombaginac., Juglandac., Loranthac. etc. Paris 1892. 8. av. 264 fig. 8.—

1059 — Monogr. d. Liliacées. Paris 1894. 8. av. 180 fig. 9.—

1060 — Monogr. d. Amaryllidacées, Broméliacées et Iridacées. Paris 1894. 8. av. 106 fig. 7.—

1061 — Monogr. d. Palmiers. Paris 1895. 8. 60 p. av. 68 fig. 7.—

1062 — Monogr. des Pandanacées, Cyclanthacées et Aracées. Paris 1895. 8. 120 p. av. 85 fig. 6.—

1063 — Natural history of Plants (Phanerog.). Transl. by Hartog. 8 vols. Lond. 1871—88. 8. w. 3545 fig. Cloth. (10 £.). 70.—
Translation of vols. 1—8 of the French original edition.

1064 **Baker, J. G.** Synopsis of Colchicaceae and the aberrant tribes of Liliaceae. (Lond., Linn. Soc.) 1879. 8. 105 p. (3 s.) 2.—

1065 — Review of the Tuber-bearing spec. of Solanum. Lond. (Linn. Soc.) 1884. 8. 19 p. w. 6 pl. (3 s.) 2.—

1066 — Handbook of the Amaryllideae. Lond. 1888. 8. Cloth. 5.—

1067 — Handbook of the Bromeliaceae. Lond. 1889. 8. Cloth. 5.—

1068 — Handbook of the Irideae. Lond. 1892. 8. 259 p. Cloth. 5.—

1069 **Banker.** Contrib. to a revis. of the North American Hydnaceae. New York (Torr. Cl.) 1906. 8. 96 p. 4.50

1070 **Barbey.** Epilobium genus. Genevae 1886. 4. c. 24 tab. Cart. 16.—
La planche 20 n'a pas été publiée.

1071 **Bauer.** Delineations of Exotick Plants cult. in the Garden at Kew. Publ. by Aiton. 2 parts (all pub'd.). Lond. 1796. fol. 20 colour. plates with introduction. Boards. 100.—
Pritzel, ed. II., No. 494: Franz Bauer, der grösste Pflanzenmaler. — Only Ericaceae are figured. Very rare. — 10 plates more are said to have been issued in proofs (See Lambert's Catal. of a botan. library 1842).

1072 **Baumann, C. u. N.** Bollweileler Camellien-Sammlung. Collect. de Camellias élevés à Bollwiller. 4 livrais. (tout paru). Mulh. 1828 à 1835. 4. 36 p. av. 49 pl. color. 40.—
Voir aussi: Rara Historico-Naturalia, ed. Junk, p. 44.

1073 **Beck.** Monogr. d. Gatt. Orobanche. Cassel 1890. 4. 275 p. m. 4 color. Tfln. u. 3 Karten. (M. 64.) 36.—

Bedford, Duke of. Publications — see no. 1190—1193.

1074 **Bentham.** Labiatarum genera et species. Lond. 1832—36. 8. 850 p. Half bd. calf. 20.—
Rare; has not been in the trade.

1075 — Notes on Loganiaceae, Homalium, Bixaceae, Samydac., Menispermac., Tiliac., Anonac., Ternstroemiac., Malvac., Stercul., Myrtac. 8 papers. (Lond., Linn. S.) 1857—69. 8. 233 p. 6.—

1076 — New genera and spec. of tropical Leguminosae. (Lond., Linn. S.) 1865. 4. 24 p. w. 11 pl. 6.—

M.

1077 **Bentham.** Revis. of the g. Cassia. (Lond., Linn. S.) 1871. 4. 90 p. w. 4 pl. 5.—
1078 — On the classif., hist., and geograph. distrib. of Compositae. (Lond., Linn. S.) 1873. 8. 243 p. w. 4 pl. (6 s.) 3.—
1079 — Revis. of the Mimoseae. (Lond.) 1875. 4. w. 5 pl. 14.—
1080 **Berg, O.** Florae Brasil. Myrtographia s. descr. Myrtacear. Brasiliae. 2 vol. Lips. (Martius' Flora) 1858. fol. 656 p. et 85 tab., part. color. 65.—
1081 **Bergen.** Versuch ein. Monogr. d. China. Hamb. 1825. 4. 360 p. m. Atlas v. 8 z. Thl. color. Tfln. in fol. (M. 54.) 15.—
1082 **Berger, A.** Liliaceae, Asphodeloideae, Aloineae. (Aus: Pflanzenreich). Leipz. 1908. 8. 347 p. m. Tfl. u. 141 Fig. (M. 17.60.)
1083 — Mesembryanthemum u. Portulacaceen. Stuttg. 1908. 8. 333 p. m. 67 Fig. (M. 5.)
1084 **Berlèse.** Iconographie du g. Camellia, peinte p. J. Jung. 3 vols. Paris 1841 à 1843. 4. av. 300 pl. color. D.-rel. mar. 180.—
Belle iconographie, assez rare. — Voir aussi no. 1739.
1085 **Bivona Bernardi.** Monogr. d. Tolpidi. Palermo 1809. fol. 18 p. et 5 tab. 6.—
1086 **Boequillon.** Revue du groupe des Verbénacées. Paris 1862. 4. 86 p. av. 5 pl. — Thèse. 4.—
1087 — — Paris 1863. 8. 191 p. av. 20 pl. (fr. 15.) 10.—
1088 **Boissier.** Icones Euphorbiarum. Figures de 122 esp. du g. Euphorbia, dessin. p. Heyland. Genève 1866. fol. 24 p. av. 120 pl. (fr. 75.) 48.—
Bonafous. Histoire natur. du Mais — voir no. 5964.
1089 **Bongard.** Essai monogr. s. l. espèces d'Eriocaulon du Brésil. 4 parties. (Berl., Ac.) 1831 à 1838 4. 113 p. av. 36 pl. 18.—
Des exemplaires complets sont très-rares.
1090 — Descript. Plantarum novarum. Petrop. (Ac.) 1839. 4. 45 p. et 22 tab. 14.—
1091 **Brand, A.** Symplocaceae. (Aus: Das Pflanzenreich). Leipz. 1901. 8. 100 p. m. 68 Fig. (M. 5.)
1092 — Polemoniaceae. (Aus: Das Pflanzenreich). Leipz. 1907. 8. 203 p. m. 39 Fig. (M. 10.20.)
1093 **Brandis.** Enumer. of the Dipterocarpaceae of the Museum of Kew and the Brit. Mus. (Lond., Linn. S.) 1895. 8. 148 p. w. 3 pl. (6 s.) 3.—
1094 **Bräucker.** 292 deutsche, vorz. rheinische Rubus-Arten u. Formen. Berl. 1882. 8. 112 p. (M. 1.50.) 1.—
1095 **Braun.** Ueb. ein. Arten u. Formen d. Gattg. Mentha. (Wien, Z. b. Ges.) 1890. 8. 158 p. m. 2 Tfln. 2.50
1096 **Briquet.** Les Labiées des Alpes Maritimes. 3 parties. Genève 1891 à 95. 8. 587 p. av. 56 fig. 11.—
1097 — Monogr. du g. Galeopsis. Brux. (Ac.) 1893. 4. 335 p. av. pl. et 54 fig. 8.—
1098 — Les Labiées de la Flore du Paraguay. Genève 1897. 4. 45 p. av. 10 pl. 9.—
1099 — Monogr. d. Centaurées d. Alpes Maritimes. Bâle 1902. 8. 200 p. av. pl. 4.50
1100 **Britton.** Monogr. of the Americ. spec. of Polygonum. N. York 1895. 4. 178 p. w. 85 pl. 28.—
1101 **Brown, R.** Account of a new genus, Rafflesia. (Lond., Linn. S.) 1821. 4. 34 p. w. 8 pl. (1 colour.). 4.—
1102 **Bunge.** Generis Astragali species Gerontogeae. 2 partes. Petrop. (Ac.) 1868—69. 4. 394 p. (M. 10.20.) 7.—
1103 **Burbidge and Baker.** The Narcissus, its history and culture. London 1875. 8. w. 48 colour. pl. Cloth. (30 s.) 24.—
1104 **Burck.** S. l. Sapotacées des Indes Néerlandaises. (Leide, Jard. Buit.) 1885. 8. 85 p. av. 10 pl. 6.—
1105 — S. l. Diptérocarpées d. Indes Néerland. Leide (Jard. Buit.) 1887. 8. 104 p. av. 12 pl. 6.—
1106 **Bureau.** Monographie d. Bignoniacées. Paris 1864. 4. 214 p. et atlas de 30 pl. (fr. 30.) 22.—
L'ouvrage complet, pas la thèse qui n'a que 23 planches.
1107 **Burgess.** Studies in the history and varieties of Asters. 2 parts. N. York (Torrey Bot. Club) 1902—6. 8. 892 p. w. 13 pl. 25.—
1108 — Species and variations of Biotian Asters. N. York (Torr. Bot. Cl.) 1906. 8. 435 p. w. 108 fig. 14.—
See also no. 271.

1109 **Bury.** Select. of Hexandrian Plants belong. to Amaryllidae and Liliaceae. Lond. (1831—34). fol. 112 p. w. 51 colour. pl. *M.* 250.
Pritzel: Opus splendidissimum, panels impressum exemplaribus.

1110 The **Cactus Journal.** Vol. I—X. Lond. 1893—1907. 8. w. many plates. 64.—

1111 **Camus, A. et E. G.** Classification et monographie d. Saules (Salices) d' Europe. 2 vols. Paris 1904 à 5. 8. 672 p. av. atlas de 60 pl. in-4. 40.—

1112 **Candolle. Alph. L. P. P. de.** Monographie d. Campanulacées. Paris 1830. 4. 384 p. av. 20 pl. (fr. 25.) 7.—

1113 **Candolle, Aug. Pyr. de.** Plantarum Historia Succulentarum. Histoire d. Plantes grasses av. leurs figures en couleurs, dessinées p. Redouté. 3 vols. (en 31 fascic.). Paris 1799 à 1829. fol. av. 187 pl. color. (fr. 930.) 700.—
Ouvrage magnifique qui a resté inachevé (Il devait avoir au moins 50 fascicules). Pritzel annonce seulement 185 planches, mais 187 ont paru; il dit: Opus fere semper incompletum. Et en effet les derniers fascicules (29 à 31 avec les planches 160 à 18) manquent presque toujours. Ces fascicules ont été publiés chez Garnory en 1828 et en 1829 sans le concours de Candolle. Des exemplaires avec les planches 1 à 159 ou avec les planches 1 à 120 (le premier volume complet) se trouvent souvent. — On a tiré de cette iconographie aussi une édition sur papier in-Quarto. Dans l'édition in-Folio les pages 139 à 142 avec les planches manquent parfois et se trouvent remplacées par les pages et planches de l'édition mineure.

1114 — Astragalogia. Paris 1802. fol. 277 p. av. 50 pl. (fr. 125.) D.-rel. maroqu. 24.—
On a imprimé aussi une édition in folio-max. qui a 226 pages.

1115 — Icones Plantarum Galliae rariorum aut nond. delineat. Fasc. 1 (unicus). Paris. 1808. 4. 24 p. et 50 tab. 13.—

1116 — Recueil de mémoires sur la Botanique (Composées, Chailletia, Ochnac., Simaroub. et Biscutell.). Paris 1813. 4. 110 p. av. 48 pl. (fr. 21.) Cart. 10.—

1117 — Regni vegetabilis (Phanerogam.) Systema Naturale. Vol. I et II (tout ce qui a paru). Paris. 1818—21. 8. 564 et 745 p. (fr. 27.) Cart. 5.—
Commencement d'un grand ouvrage qui n'aurait pas eu moins de 18 vol. et que l'auteur a interrompu pour publier le 'Prodromus'.

1118 — Plantes rares du Jardin de Genève. 4 fasc. Genève (1825 à) 1829. 4. 92 p. av. 24 pl. color. (fr. 60.) 20.—
Pritzel: Collectio perpulchra. — Tiré à 250 exempl. seulement.

1119 — Mémoires s. la famille d. Légumineuses. Paris 1825. 4. 525 p. av. 71 pl. (fr. 72.) 30.—

1120 — Mém. s. la Combrétacées. Genève (Soc. Phys.) 1828. 4. 42 p. av. 5 pl. 3.—

1121 — Collection des mémoires p. s. à l'histoire du règne végétal. 10 parties. Paris 1828 à 38. 4. av. 99 pl. et 4 tableaux. 28.—
Les 10 parties qui se vendent aussi séparément renferment:
I: Mélastomacées. 1828. 84 p. av. 10 pl. M. 2.50. — II: Crassulacées. 1828. 47 p. av. 13 pl. M. 3. — III: Onagraires. 1829. 16 p. av. 3 pl. M. 3. — IV: Paronychiées. 1829. 16 p. av. 6 pl. M. 3. — V: Ombellifères. 1829. 84 p. av. 19 pl. M. 7. — VI: Loranthacées. 1830. 32 p. av. 12 pl. M. 5. — VII: Valérianées. 1832. 24 p. av. 5 pl. M. 5. — VIII: Quelques espèces de Cactées, nouv. ou peu connues. 1834. 27 p. av. 12 pl. M. 7. — IX, X: Composées. 2 parties. 1838. 66 p. av 19 pl. et 4 tableaux. M. 8.

1122 — Revue de la fam. d. Caetées. Paris (Mém. Mus.) 1829. 4. 119 p. av. 21 pl. color. 13.—

1123 — Mém. II et III s. l. Myrsinéacées. (Paris, Ann. Se. Nat.) 1841. 8. 81 p. av. 5 pl. 3.—

1124 — Mém. s. la famille d. Myrtacées. Genève 1842. 4. 61 p. av. 22 pl. 6.—

1125 **Candolle, Aug. Pyr. et Alph. de.** Rapports (ou Notices) s. l. Plantes rares du Jardin de Genève. (10 mémoires). Genève (Soc. Phys.) 1823 à 47. 4. 310 p. av. 28 pl. color. (fr. 66.) 18.—

1126 — Prodromus Systematis Naturalis regni vegetabilis. 17 vol. (in 20 partibus). Acced.: Buek Index generalis et special. (4 vol.) Paris 1824—74. 8. (fr. 350.) 250.
Les premiers volumes quoique ils ne se vendent plus séparément chez l'éditeur n'ont pas une grande valeur et se trouvent dans le commerce aux prix très-bas comme ils sont trop vieux ou renfermés déjà dans la nouvelle édition (voir no. 1128). Mais l'index de Buek est très-rare. — Quelques volumes se trouvent encore séparément en magasin:
Vol. 1: Thalamiflorae. 1843. 746 p. M. 4. — Vol. II—IV: Calyciflorae. 3 vol. 1843. M. 12. — Vol. XVI. pars 2: Cupulif., Salicin., Gymnosperm. etc. 1868. 691 p. M. 9., et autres vols.

1127 — — Complet, mais sans l'index de Buek. (fr. 280.) 160.—

1128 **Candolle, Alph. et Casim. de.** Suites aux Prodrome: Monographiae Phanerogamarum. Vol. I—IX (quant. prodiit). Parisiis 1878—96. c. 66 tab. (fr. 259.) 160.—
Se composent des monographies suivantes: Vol. 1: A. de Candolle, Smilaceae; Masters, Restiaceae; C. de Candolle, Mellaceae. 1878. av. 9 pl. (fr. 30.) M. 20. — Vol. II:

Engler, Araceae. 1879. 680 p. (fr. 18.) M. 12. — Vol. III: Caruel, Philydraceae; Micheli, Alismaceae, Butomaceae, Juncagineae; Clarke, Commelinaceae; Cogniaux, Cucurbitaceae. 1881. av. 8 pl. (fr. 30.) M. 20. Vol. IV: Engler, Burseraceae, Anacardiaceae; Solms-Laubach, Pontederiaceae. 1883. 570 p. av. 15 pl. (fr. 25.) M. 18. — Vol. V: Clarke, Cyrtandreae; Planchon, Ampelideae. 1887. 654 p. av. 32 pl. (fr. 30.) M. 20. — Vol. VI: Hackel, Andropogoneae. 1889. 716 p. av. 2 pl. (fr. 28.) M. 20. — Vol. VII: Cogniaux, Melastomaceae. 1891. 1256 p. (fr. 38.) M. 27. — Vol. VIII: Vesque, Guttiferae. 1893. 669 p. (fr. 26.) M. 19. — Vol. IX: Mez, Bromeliaceae. 1896. 1067 p. (fr. 34.) M. 25. *M.*

1129 **Candolle, Casim. de.** Mémoire s. la famille d. Pipéracées. Genève (Soc. Phys.) 1866. 4. 32 p. av. 7 pl. 5.—

1130 — Nouv. recherches s. l. Pipéracées. Genève (Soc. Phys.) 1882. 4. 14 p. av. 15 pl. 7.—

Casimir Pyramus de Candolle (né en 1836) est le fils d'Alphonse Louis Pierre Pyramus (1806 à 93) et le grand-fils d'Augustin Pyramus (1778 à 1841).

1131 **Carrière.** Traité général des Conifères. Paris 1855. 8. 671 p. 9.—

1132 — — Nouv. éd. 2 vols. Paris 1867. 8. 36.—

Très-rare et recherché.

1133 **Celakovsky.** Die Gymnospermen. Morphol.-phylogenet. Studie. Prag 1890. 4. 148 p. 6.—

1134 **Chandler and Booth.** Illustr. and descr. of the Camelliae and of the varieties of Camellia japonica. (In 10 parts.) Lond. 1831. fol. 50 p. w. 40 colour. pl. (7 £.) Half bd. calf. 50.—

Pritzel: Tabulae pulcherrimae. — A second volume was intended.

1135 **Chatin, A.** Etudes botan., chim. et médic. s. les Valérianées. Paris 1872. 4. 147 p. av. 14 pl. 9.—

1136 **Chauvel.** Rech. s. la fam. d. Oxalidacées. Paris 1903. 8. 208 p. av. pl. 6.—

1137 **Chavannes.** Monogr. d. Antirrhinées. Paris 1833. 4. 200 p. av. 11 pl. (fr. 18.) 7.—

1138 **Chevalier.** Monogr. d. Myricacées. Cherb. 1901. 8. 257 p. av. carte et 8 pl. 6.—

1139 **Chodat.** Monographia Polygalacearum. 2 partes. Genevae (Soc. Phys.) 1892—93. 4. 655 p. et 25 tab. 36.—

1140 **Citerne.** Berbéridées et Erythrospermées. Paris 1892. 8. 160 p. av. 8 pl. 3.—

1141 **Clarke, C. B.** Commelynaceae et Cyrtandraceae Bengalenses. Calcutta 1874—76. fol. 135 p. et 95 tab. Boards. 13.—

1142 — Compositae Indicae. Calc. 1876. 8. 347 p. Boards. 3.50

1144 **Clarke et Planchon.** Monogr. Cyrtandrear. et Ampelidear. Paris. (Candolle, Monogr.) 1887. 8. 654 p. av. 32 pl. (fr. 30.) 20.—

1145 **Cogniaux.** Monogr. Melastomacear. Paris. (Candolle, Monogr.) 1891. 8. 1256 p. (fr. 38.) 27.—

Comes. Publications s. le Tabac — voir no. 5985 à 5987.

1146 **Conrad.** The Waterlilies. Monograph of the Nymphaca. Wash. (Carnegie) 1905. 4. 292 p. w. 30 (12 colour.) pl. 28.—

1147 — — Extract: Taxonomy and Bibliography. Wash. (Carnegie) 1905. 4. 139 p. w. 30 fig. 5.—

1148 **Coulter.** Revis. of the N. Americ. spec. of Echinocactus, Cereus and Opuntia. Wash. (Herbar.) 1896. 8. 112 p. 3.—

1149 **Coulter and Rose.** Monogr. of the Americ. Umbelliferae. Wash. (Dep. Agr.) 1900. 8. 263 p. w. pl. and 65 fig. 4.—

1150 **Courchet, L.** Les Ombellifères et l. espèces usit. en pharmac. Montpell. 1882. 4. 231 p. av. 3 pl. 6.—

1151 **Dahlstedt.** Bidr. t. sydöstra Sveriges Hieracium-Flora. 3 Thle. Stockh. (Ak.) 1889—94. 4. 602 p. 10.—

1152 — Stud. üb. Süd- u. Central-Amerikan. Peperomien. Stockh. (Ak.) 1900. 4. 204 p. m. 11 Tfln. (M. 18.) 8.—

1153 — Z. Kenntn. d. Hieracium-Flora Oesels. Stockh. (Ak.) 1901. 8. 45 p. m. 8 Tfln. 3.—

1154 — Z. Kenntn. d. Hieracium-Flora Islands. I. Stockh. (Ark. Bot.) 1904. 8. 74 p. m. 10 Doppeltfln. 3.50

1155 **Dalla Torre et Harms.** Genera Siphonogamarum. Cum indice. 2 vol. (11 partes). Lips. 1907. 4. 1496 p. (M. 46.50.) 38.—

1156 **Decaisne.** Mém. s. la fam. des Pomacées. (Paris, Mus.) 1874. 4. 80 p. av. 8 pl. 8.—

1157 **Delondre et Bouchardat.** Quinologie. Traité d. Quinquinas. Paris 1854. 4. 48 p. av. 2 cartes et 23 plchs. color. 24.—

1158 **Diels.** Droseraceae. (Aus: Das Pflanzenreich.) Leipz. 1906. 8. 136 p. m. color. Karte u. 40 Fig. (M. 6.80.) M.

1159 **Domin.** Monographie d. Gatt. Koeleria. Stuttg. 1907. 4. 362 p. m. 22 (1 color.) Tfln. u. 3 Ktn. (M. 96.) 62.—

Drude. Die systemat. Anordnung d. Phanerogamen — siehe No. 4298.

1160 **Dumortier.** Opuscules de Botanique (1862 à 1873). Brux. 1873. 8. 466 p. 6.—
Monogr. Salicum, Ruborum, Rosarum etc.

1161 **Dunal.** Hist. natur. d. Solanum. Montp. 1813. 4. 248 p. av. 26 pl. D.-rel. veau. 9.—

1162 — Monogr. de la fam. d. Anonacées. Paris 1817. fol. 144 p. av. 33 pl. D.-rel. 8.—

1163 **Duppa, R.** Illustrations of the Lotus of Antiquity. Lond. 1813. 4. 26 p. w. 8 colour. pl. Half bd. calf. 60.—
Pritzel quotes only 5 plates which he has seen in the copy of the Royal Library at Berlin. The second enlarged edition of 1816, published in only 25 copies, is 'introuvable'. But also this first edition is: "Opus pulcherrimum, quod ob eximiam raritatem, nullibi citatum offendi" (Pritzel).

1164 **Durand.** Index generum Phanerogamarum. Berol. 1888. 8. 745 p. (M. 20.) 17.

1165 **Elwes and Fitch.** Monogr. of the g. Lilium. Lond. 1880. fol. w. map, photogr. view and 48 colour. plates. Half bd. morocco. 250.—
Very scarce. Privately printed in an edition of 250 copies only.

1166 **Enander.** Stud. öfv. Salices i Linnés Herbarium. Upps. 1907. 8. 138 p. m. 2 Tfln. 4.—

1167 **Endlicher.** Atacta Botanica. Nova genera et species Plantarum. Vindob. 1833. fol. 26 p. et 35 tab. (sign. 1—9, 11—25, 27, 29—36, 39. 40). 40.—
Vergriffen.

1168 — Synopsis Coniferarum. Sangalli 1847. 8. 372 p. Cart. 3.—

1169 **Engelmann.** Cactaceae of the U. S. and the Mexican Boundary Survey. Wash. (Railw. Rep.) 1859. 4. 78 p. w. 76 pl. Cloth. 20.—

1170 — Botanical Works. Ed. by Trelease and Gray. Cambr., Mass., 1887. 4. 548 p. w. portr. and 103 pl. Cloth. (M. 80.) 50.—
Reprint chiefly of E.'s works on Cactaceae of N. America. (the plates represent only Cactae).

1171 **Engelmann and Bigelow.** Descr. of the Cactaceae coll. on a route fr. the Mississippi to the Pacific. (Wash.) 1856. 4. 58 p. w. 24 pl. 8.—

1172 **Engler.** Monogr. d. Gatt. Saxifraga. Bresl. 1872. 8. 296 p. m. Karte. (M. 7.) 4.—

1173 — Monogr. Aracearum. Paris. (Candolle, Monogr.) 1879. 8. 680 p. (fr. 18.) 12.—

1174 — Monogr. d. Afrikan. Moraceae (excl. Ficus). Leipz. 1898. fol. 50 p. m. 18 Tfln. (M. 12.)

1175 — Monogr. d. Afrikan. Sapotaceae. Leipz. 1904. fol. 91 p. m. 34 Tfln. (M. 30.)

1176 — Araceae—Pothoideae. (Aus: Das Pflanzenreich.) Leipz. 1905. 8. 330 p. m. 88 Fig. (M. 16.50.)

1177 **Engler u. Diels.** Monogr. d. Afrikan. Combretaceae. 2 Tle. Leipz. 1899—1900. fol. 160 p. m. 45 Tfln. (M. 40.)

1178 — Monogr. d. Afrikan. Anonaceae. Leipz. 1901. fol. 100 p. m. 30 Tfln. (M. 22.)

1179 **Engler et Solms-Laubach.** Monogr. Burseracear., Anacardiacear. et Pontederiacear. Paris (Candolle, Monogr.) 1883. 8. 570 p. av. 15 pl. (fr. 25.) 18.—

1180 **Fawcett.** On new spec. of Balanophora and Thonningia. (Lond., Linn. S.) 1886. 4. 15 p. w. 4 pl., partly colour. (8 s.) 3.—

1181 **Fawcett and Rendle.** Account of the Jamaican spec. of Lepanthes. Lond. (Linn. S.) 1904. 4. 13 p. w. 2 pl. (5 s.) 2.50

1182 **Fedde.** Allgem. u. spez. Morpol. u. Systematik d. Siphonogamen 1904. Berl. (Just) 1905. 8. 348 p. (M. 26.25.) 7.—

1183 **Fedde et Schlockow.** Novor. generum, specierum, varietat. formarumque Siphonogamarum Index anni 1904. Berol. (Just) 1905. 8. 224 p. (M. 17.50.) 7.—

1184 **Fielding and Gardener.** Sertum Plantarum. Drawings and descr. of rare and undescribed plants from Fielding's herbarium. Parts I—III (all pub'd.) Lond. 1844. 8. w. 75 pl. 20.—

1185 **Fingerhuth.** Monographia gen. Capsici. Dusseldorpii 1832. 4. 40 p. et 10 tab. color. Cart. 3.50

1186 **Fischer, F. B.** Synopsis Astragalorum Traganth. (Mosqu., Bull.) 1858. 8. 171 p. et 12 tab. 7.—

1187 **Fischer, F. E. L., C. A. Meyer et Regel.** Sertum Petropolitanum s. icones et descr. plant. novar. Horti Petropolit. 4 partes. Petrop. 1846—69. fol. c. 39 tab. 25.—

M.

1188 **Focke.** Synopsis Ruborum Germaniae. Brem. 1877. 8. 434 p. (M. 8.) 6.—

1189 **Fontaine.** Collection de 100 espèces du g. Camellia. Paris 1845. fol. av. 100 pl. color. D.-rel. maroqu. 150.—

Très-rare. Même Pritzel ne connait pas cette iconographie.

1190 **(Forbes, J.)** Hortus Ericaceus Woburnensis. Catal. of Heaths in the collect. of the Duke of Bedford, at Woburn Abbey. Lond. 1825. 4. 56 p. w. 10 pl. (6 colour.) Cloth. 50.—

The splendid publications on the Duke of Bedford's gardens have all been printed in a very limited edition, only for private circulation. They are now all very rare. — See: Rara Historico-Naturalia, ed. Junk, p. 67.

1191 (—) Salicetum Woburnense. Catal. of Willows in the collect. of the Duke of Bedford, at Woburn Abbey. Lond. 1829. 4. 310 p. w. 140 colour. pl. Boards. 300.—

Only 100 copies issued.

1192 (—) Hortus Woburnensis. Catal. of 6000 ornamental Plants, cultivated at Woburn Abbey. Lond. 1833. 8. 464 p. w. 27 pl., partly colour. (2 £. 12 s.) 30.—

The most common work of all.

1193 (—) Pinetum Woburnense. Catal. of Coniferous Plants in the collect. of the Duke of Bedford, at Woburn Abbey. Lond. 1839. 8. 242 p. w. 68 colour. pl. Cloth. 300.—

Only 100 copies issued. — See also Sinclair, Hortus Gramineus Woburnensis, no. 1284.

1194 **Förster.** Handb. d. Cacteenkunde. 2. (letzte) Aufl. v. Rümpler. Leipz. 1885. 8. 1029 p. m. 141 Fig. (M. 32.) 14.—

1195 **Fries, E.** Symbolae ad histor. Hieraciorum. Upsal. (Nova Acta) 1848. 4. 254 p. 10.—

1196 — Epicrisis gen. Hieraciorum. Upsaliae 1862. 8. 159 p. 5.—

1197 **Fries, R. E.** Beitr. z. Kenntn. d. Süd-Amerikan. Anonaceen. Stockh. (Ak.) 1900. 4. 59 p. m. 7 Tfln. 4.—

1198 — Monogr. d. Gattgn. Wissadula u. Pseudobutilon. Stockh. (Ak.) 1908. 4. 114 p. m. 10 Tfln. 7.—

1199 **Fryer.** The Potamogetons (Pond Weeds) of the British Isles. 9 parts. Lond. 1898—1900. fol. w. 36 pl. (2 £. 5 s.) 38.—

1200 — — With coloured plates. (3 £. 3 s.) 50.—

1201 **Gelmi.** Le Primule Italiane. (Firenze, Giorn. Bot.) 1894. 8. 13 p. 1.—

1202 **Genevier.** Monogr. d. Rubus du bassin de la Loire. 2. (dernière) éd. Paris 1880. 8. 398 p. 4.—

1203 **Gibelli e Belli.** Rivista crit. d. spec. di Trifolium Italiane. 6 parti. (Torino, Acc.) 1889—93. 4. 426 p. c. 17 tav. 35.—

1204 **Gilg.** Monogr. d. Afrikan. Melastomaceae. Leipz. 1898. fol. 52 p. m. 10 Tfln. (M. 10.)

1205 — Monographie d. Afrikan. Gatt. Strophantus. Berl. 1903. fol. 48 p. m. 10 Tfln. (M. 16.)

1206 **Gordon.** Pinetum. Synopsis of all Coniferous Plants. 3. (last) ed. Lond. 1880. 8. Cloth. (18 s.) 14.—

Gramineae, Cyperaceae, Juncaceae.

1207 **Agrostographie** de Belgique. Manuscrit du 19. siècle. 4. 87 p. Cart. 6.—

1208 **Andersson, N. J.** Cyperaceae et Gramineae Scandinav. 2 partes. Holmiae 1849—52. 8. 212 p. et 20 tab. Lnb. 6.—

1209 **Arechavaleta.** Las Gramineas Uruguayas. Parties I à III. (Montevideo, Mus.) 1895. 4. 264 p. av. 3 pl. 22.—

1210 **Baillon.** Monogr. d. Graminées. Paris 1893. 8. 200 p. av. 119 fig. 8.—

1211 **Bentham.** Notes on Gramineae. Lond. (Linn. S.) 1881. 8. 122 p. (6 s.) 3.—

1212 **Böckeler.** Die Cyperaceen d. Berlin. Herbariums. 2 Bde. (Berl., Linnaea) 1879. 8. 1672 p. 46.—

1213 **Bolin.** Frukter af Skandinav. Gräs. Ups. 1898. 8. 29 p. m. 19 Tflu. 4.50

1214 **Boott.** Illustrations of the g. Carex. 4 vols. Lond. 1858—67. fol. w. more than 600 plates. Half bd. morocco. 430.—

1215 — — Vol. IV separately w. the plates 412—600. 110.—

The author printed the first 3 volumes for presentation. The 4. volume, published by J. D. Hooker after Boott's death, wants therefore to many copies.

Gramineae, Cyperaceae, Juncaceae. M

1216 **Buchanan.** Manual of the indigenous Grasses of New Zealand. Wellingt. 1880. 8. 191 p. w. 64 pl. 20.—

1217 **Buchenau.** Monogr. Juncacearum. Lips. (Engler-Prantl) 1890. 8. 493 p. et 3 tab. (M. 12.) 8.—

1218 — Scheuchzeriaceae, Alismaceae, Butomaceae. (Aus: Das Pflanzenreich.) Leipz. 1903. 8. 78 p. m. 201 Fig. (M. 5.)

1219 — Juncaceae. (Aus: Das Pflanzenreich.) Leipz. 1906. 8. 284 p. m. 121 Fig. (M. 14.20.)

1220 **Chiovenda.** Graminacce d. Harar e d. Somali. (Roma, Ist. bot.) 1896. 4. 16 p. c. 13 tav. 8.—

1221 **Clarke, C. B.** On Hemicarex and its allies. Lond. (Linn. Soc.) 1883. 8. 30 p. w. pl. 1.50

1222 — On the Indian spec. of Cyperus. (Lond., Linn. S.) 1884. 8. 202 p. w. 4 pl. (6 s.) 3.—

1223 **Coldstream.** Illustr. of the Grasses of the South. Punjab. Edinb. 1889. fol. 88 p. w. 39 pl. Boards. 25.—

1224 **Desvaux.** Cyperaceae Chilenses. (Paris) 1853. 8. 4 planches in-fol. 8.—
Le texte a paru dans vol. VI de Gay, Historia de Chile (voir no. 5788).

1225 **Drejer.** Symbolae Caricologicae ad synonym. Caricum. (Ed. J. Vahl.) (Hafniae) 1844. fol. 37 p. et 3 tab. (M. 15.) 6.—

1226 **Dumortier.** Agrostographia Belgica. Obs. s. l. Graminées de la Flore de Belgique. Tournay 1823. 8. 153 p. av. 16 pl. 6.—

1227 **Duval-Jouve.** Etude histotaxique des Cyperus de France. Paris 1874. 4. 76 p. av. 4 pl. color. D.-rel. toile. 4.—

1228 **Eriksson.** Studier och jakttag. öfver våra Gramineae. 2 Thle. Stockh. (Landtbr.) 1889—93. 8. 102 p. m. 7 Tfln. (1 color.) u. Tabelle. 4.—

1229 **Fernald.** The Grasses of Maine. Augusta 1885. 8. 70 p. w. 42 pl. 12.—

1230 **Figari et de Notaris.** Agrostographiae Aegypt. fragm. 2 partes. (Aug. Taur, Ac.) 1851—53. 4. 132 p. et 18 tab. 18.-

1231 **Fournier.** Rech. s. l. Graminées rec. pend. la Mission scientif. au Mexique. Paris 1880. 4. 188 p. 25.—
Très-rare.

1232 **Gamble.** The Bambuseae of British India. Calcutta (Bot. Gard.) 1896. 4. 157 p. w. 119 pl. In portfolio. 40.—

1233 **Gaudin.** Agrostologia Helvetica. 2 vol. Paris. 1811. 8. 710 p. D.-rel. veau. 4.—

1234 **Goodenough.** On the British spec. of Carex. W. Supplem. (Lond., Linn. S.) 1794—97. 4. 217 p. w. 5 pl. 8.—

1235 **Gramineae Scandinaviae.** Samml. v. 63 Species in bester Erhaltung, alle bestimmt. In Carton. 18.—

1236 **Hackel.** Monogr. Festucarum Europaear. Berol. 1882. 8. 228 p. et 4 tab. (M. 8.) 5.—

1237 — Monogr. Andropogoncar. (Candolle, Monogr.) Paris 1889. 8. 716 p. et 2 tab. (fr. 28.) 20.—

1238 — The true Grasses (Gramineae). Transl. by Lamson-Scribner and Southworth. Lond. 1896. 8. 236 p. w. fig. Cloth. 10.50

1239 **Hagena u. Meyer.** Samml. oldenburg. u. osnabrück. Gräser u. and. Wiesenpflanzen. III: Dicotyledon. u. Equisetac. Osnabr. 1855. fol. 100 getrocknete Spec. in Mappe. 8.—

1240 **Hanham.** Natural illustrations of the British Grasses. Bath 1846. fol. 148 p. w. 62 species of exsiccata. Cloth. 45.—
Rare.

1241 **Holm, Th.** Studies in the Cyperaceae. 25 parts. (N. York, Journ. Sc.) 1896—1907. 8. 283 p. w. 4 pl. and many fig. 8.—

1242 — The genus Carex in North-West-America. (Dresden, Botan. Centralbl.) 1907. 8. 29 p. 1.50

1243 **Hoppe u. Sturm.** Caricologia German. Deutschlands wildwachs. Seggen. (7 Hefte). Nürnberg (Sturm's Flora) 1835. 12. 224 p. m. 112 color. Tfln. Cart. 38.—

1244 **Host.** Icones et descr. Graminum Austriacorum. 4 vol. Vindob. 1801—9. fol. c. 400 tab. color. (M. 918.) Hfzb. 600.—
Sehr selten.

Gramineae, Cyperaceae, Juncaceae. *M.*

1245 **Husnot.** Graminées. Descript. figures et usages d. Graminées de France, Belgique, Iles Britann., Suisse. Cahan 1899. 4. 100 p. av. 33 pl. (env. 2000 fig.) 19.—

1246 — Cypéracées: descr. et fig. d. Cypéracées de France, Suisse et Belg. Cahan 1906. 8. 92 p. av. 24 pl. 7.—

Jacquin. Eclogae Graminum — vide no. 962.

1247 **Jessen.** Deutschlands Gräser u. Getreidearten. Leipz. 1863. 8. 312 p. m. 208 Fig. 9.—
Vergriffen.

1248 **Knapp.** Gramina Britannica. Lond. 1804. 4. 238 p. w. 119 colour. pl. Cloth. (8 £. 8 s.) 50.—
Most of the copies destroyed by fire. The colouring is much better than that of the reprints.

1249 — — 2. ed. Lond. 1842. 4. 238 p. w. 118 colour. pl. Cloth. (3 £. 16 s.) 30.—

1251 **Knuth.** Agrostographia synoptica s. enumeratio Graminearum. Cum supplem. 2 vol. Stutg. 1833—1835. 8. 1042 p. et 40 tab. (M. 31.) Hfzb. 8.—
1st Band I der „Enumeratio Plantarum" — siehe No. 819.

1252 — Distribution méthod. d. Graminées. 2 vol. Paris 1835. fol. 600 p. av. 220 pl. (fr. 528.) 350.—
On avait fait une très-petite édition aux planches coloriées dont les exemplaires ont entièrement disparu. — L'ouvrage est la 5. partie de la Botanique du 'Voyage dans l'intérieur de l'Amerique' par Humboldt et Bonpland où il porte le titre' Révision des Graminées publ. dans les Nova Genera Plantarum' et les dates 1829 à 1834.

1253 **Lamson-Scribner.** American Grasses. Revis. edit. 2 parts. Wash. (Dep. Agric.) 1898—99. 8. 680 p. w. 627 fig. 7.—

1254 — On the Grasses in the Bernhardi Herbarium, coll. by Haenke, descr. by Presl. (St. Louis, Bot. Gard.) 1899. 8. 25 p. w. 54 pl. 6.—

1255 **Liudman.** List of Regnellian Cyperaceae. (Stockh., Ac.) 1900. 8. 56 p. w. 8 pl. 3.—

1256 — Beitr. z. Gramineenflora S.-Amerikas. Stockh. (Ak.) 1901. 4. 52 p. m. 15 Tfln. 6.—

1257 **Lisboa.** Bombay Grasses. 5 parts. (Bombay, Nat. Soc.) 1890—92. 8. 100 p. 5.—

1258 **Lowe.** Natural History of British Grasses. Lond. 1858. 8. 255 p. w. 74 colour. pl. Cloth. 25.—
The later issues of 1864, 1865, 1871 and 1891 are worse coloured.

1259 **Maiden.** Manual of the Grasses of New South Wales. Lond. 1899. 8. w. 20 pl. 8.—

1260 **Maury.** Les Cypéracées de la Flore du Paraguay. Genève 1889. 4. av. 12 pl. 7.—

1261 **Meinshausen.** Die Cyperaceen Russlands. Petersb. (Hort. Petr.) 1901. 8. 240 p. 6.—

1262 **Muehlenberg.** Descr. uberior Graminum et Calamariar. Americae septentr. Philad. 1817. 8. 297 p. 50.—
Extremely rare.

1263 **Munro.** Monogr. of the Bambusaceae. Lond. (Linn. S.) 1868. 4. 158 p. w. 6 pl. 10.—

1264 **Nees ab Esenbeck.** Agrostologia Brasiliensis. Descr. Graminum in imp. Brasiliensi hucusque detector. Stuttg. 1829. 8. 610 p. Hfzb. 7.—
1st Band II von Martius, Flora Brasiliensis. (Nr. 5826.)

1265 — Agrostographia Capensis. Halae 1853. 8. 511 p. 4.—

1266 **Palisot de Beauvois.** Essai d'une nouv. Agrostographie. Paris 1812. 8. 242 p. av. atlas in-4. de 25 pl. D.-rel. 25.—
Des exemplaires avec Patlas ont devenu raies.

1267 **Pammel, Weems and Lamson-Scribner.** Grasses of Iowa. Des Moines 1901. 8. 344 p. w. 137 fig. 5.—

1268 **Panzer.** Ideen zu e. Revision d. Gattgn. d. Gräser. (Münch., Ak.) 1813. 4. 60 p. m. 6. Tfln. 3.50

1269 **Parnell.** The Grasses of Scotland. Edinb. 1842. 8. 173 p. w. 66 pl. Cloth. 20.—

1270 — The Grasses of Britain. Edinb. 1845. 8. 360 p. w. 142 pl. Cloth. 40.—

1271 **Plues.** British Grasses. Lond. 1867. 8. 315 p. w. 16 colour. pl. Cloth. (10 s. 6 d.) 4.50

Gramineae, Cyperaceae, Juncaceae. M.

1272 **Pratt.** Grasses, Sedges and Ferns of Great Britain. Lond. 1889. 8. 150 p. w. 286 colour. fig. Cloth. 14.—

1273 **Reichenbach, H. G. L.** Agrostographia Germanica. Die Gräser u. Cyperoideen d. deutschen Flora. Leipz. („Plantae criticae") 1834. 4. 50 p. et 110 tab. color. Cart. 70.—

1274 **Ridley.** The Cyperaceae of the West Coast of Africa. Lond. (Linn. S.) 1884. 4. 52 p. w. 2 pl. (9 s.) 3.—

1275 **Rivière, A. et C.** Les Bambous. Végét. culture, multiplication en Europe, en Algérie etc. Paris 1879. 8. 365 p. av. 62 fig. 6.50

1276 **Scheuchzer.** Agrostographiae Helveticae prodromus. (Tiguri) 1708. fol. 28 p. et 8 tab. 20.—
Selten, nie im Handel erschienen. Pritzel hat nur das Exemplar der Bibliothek Jussieu gesehen.

1277 — Agrostographia. Tiguri 1719. 4. 512 p. et 19 tab. 6.—
Die letzten 8 Tafeln sind mit denen aus No. 1276 identisch.

1278 — — Ed. nova. Acced.: Haller, Synonyma nuperiora. Tiguri 1775. 4. 612 p. et 19 tab. 8.—
Ausser dem Appendix von 92 Seiten fast unverändert.

1279 **Schkuhr.** Beschreib. u. Abbild. d. Riedgräser (Carices). Mit Nachtrag. 2 Thle. Wittenb. 1801—06. 8. 230 p. m. 93 color. Tfln. (M. 48.) Hfzb. 50.—
Selten und gesucht. Souderabdruck — mit besonderer Paginirung — aus des Verfassers „Botanischem Handbuch" (siehe No. 4570, 4571); Theil I ist auch aus dessen erster, Theil II aus der 2. Auflage.

1280 — Histoire d. Carex ou Laiches. Trad. p. Delavigne. Leips. 1802. 8. 184 p. av. portr. et 54 pl. color. (fr. 40.) D.-rel. veau. 20.—
Traduction, avec des petites augmentations, de la I. partie des 'Riedgräser'. La traduction de la II. partie que Delavigne s'était aussi proposée, n'a jamais paru. Les planches sont celles de l'ouvrage original.

1281 — Kunze. Supplemente d. Riedgräser zu Schkuhr's Monographie. Bd. I. Hälfte 1 (soviel ist erschienen). Leipz. 1840—50. 8. 260 p. m. 50 color. Tfln. 50.—
Ebenfalls sehr selten.

1282 **Schreber.** Beschreib. d. Gräser. 3 Thle. Leipz. 1769—1810. fol. 314 p. m. 54 color. Tfln. (M. 58.) 45.—
Pritzel: Librum fere in omnibus bibliothecis incompletum offendi. — In der That fehlt fast immer der III. Theil, der offenbar in einer viel geringeren Auflage gedruckt worden ist.

1283 — — Teil I, II. Leipz. 1769. fol. 240 p. m. 40 color. Tfln. Hfzb. 10.—

Scribner — see nr. 1253 and 1254: Lamson-Scribner.

1284 **Sinclair.** Hortus Gramineus Woburnensis. Illustr. w. several hundred dried specimens of Grasses and Seeds. Lond. 1816. fol. Half bd. morocco. 150.—
Pritzel: Editio princeps rarissima cum exemplaribus Graminum siccis. — See also: Lowndes 'Bibliographers Manual' vol. IV, page 1686 (15 £. 15 s.), and: Rara Historico-Naturalia, ed. Junk, p. 67. — The few copies of this folio-edition have been printed for presents at the Duke of Bedford's expense. (See also nr. 1190—1193).

1285 — — 2. ed. Lond. 1825. 8. 458 p. w. 60 colour. pl. Cloth. 25.—

1286 — — 5. ed. Lond. 1869. 8. 348 p. w. 45 pl. Cloth. 7.—

1287 **Sowerby and Johnson.** The Grasses of Great Britain. Lond. 1861. 8. 224 p. w. 144 colour. pl. Cloth. 45.—
This is the first and best coloured issue.

1288 **Steudel.** Synopsis Plantarum Glumaceārum. 2 vol. Stuttg. 1855. 4. 820 p. (M. 27.) Cart. 19.—

1289 **Stuckert.** Contrib. al conocim. de las Graminaceas Argentinas. 2 parties. Buenos Aires (Mus.) 1904 à 1906. 4. 267 p. av. fig. 6.—

1290 **Torrey and Gray.** Monogr. of N. Amer. Cyperaceae and Rhynchosporae. New York (Lyceum) 1836. 8. 258 p. w. pl. 18.—

1291 **Trinius.** Clavis Agrostographiae antiquioris. Uebersicht d. Agrostogr. bis auf Linné. Coburg 1822. 8. 436 p. m. Tfl. 6.—

1292 — Species Graminum iconibus et descr. illustr. 3 vol. (30 fascic.) Petrop. 1828- 36. 4. c. 360 tab. Hfzb. 130.—

1293 **Turner, F.** Australian Grasses. Vol. I. (all pub'd.) Sydney 1895. 8. w. 51 pl. Cloth. 18.—

Gramineae, Cyperaceae, Juncaceae. *M.*

1294 **Vasey.** The Agricultural Grasses of the U. S. Wash. (Dept. Agr.) 1884. 8. 144 p. w. 121 pl. 7.—

1295 — Grasses of the South. Wash. (Dept. Agr.) 1887. 8. 63 p. w. 16 pl. 3.—

1296 — Grasses of Arid Districts of Texas, N. Mexico, Arizona, Nevada and Utah. Wash. (Dept. Agr.) 1888. 8. 61 p. w. 30 pl. 8.—
Out of print.

1297 — Grasses of the Southwest (Texas, New Mexico, Arizona and S. California). 2 parts. Wash. (Dept. Agr.) 1890—91. 4. 110 p. w. 100 pl. 20.—
Out of print.

1298 — Grasses of the Pacific Slope, incl. Alaska and the adjacent Islands. 2 parts. Wash. (Dept. Agr.) 1892—93. 4. 100 pl. w. letterpress. 20.—
Out of print. Nr. 1297 and 1298 are united under the title 'Illustrations of North American Grasses'.

1299 **Ward.** Grasses. Cambr. 1901. 8. 198 p. w. 81 fig. Cloth. 6.—

1300 **Wilbrand.** Handb. d. Botanik. 2 Bde. Giessen 1819. 8. 1046 p. m. 16 Tfln. (M. 19.60.) Cart. 3.—
Die 16 Tafeln bilden blos „Gramineen" ab.

1301 **Griffith.** Palms of British East India. Arrang. by J. Mac Clelland. Calc. 1850. fol. 210 p. w. 139 pl. Boards. 85.—

1302 — — With the plates coloured. Half bd. morocco. 250.—
Rare work, especially with coloured plates which are unknown to Pritzel.

1303 **Grisebach.** Genera et species Gentianearum. Stuttg. 1839. 8. 372 p. 7.—
Vergriffen.

1304 — Revisio specier. Hieracii Europae. Goett. 1852. 4. 80 p. 5.—
Vergriffen.

1305 **Grosser.** Cistaceae. (Aus: Das Pflanzenreich.) Leipz. 1903. 8. 161 p. m. 179 Fig. (M. 8.20.)

1306 **Gugler.** Die Centaureen d. Ungarisch. Nationalmuseums. Budap. (Mus.) 1908. 8. 283 p. m. Tfl. 7.—

1307 **Hall.** Compositae of South. California. Berkeley (Univ.) 1907. 8. 302 p. w. 3 pl. and map. 13.—

1308 **Hallier.** Indonesische Acanthaceen. Halle (Ac. Leop.) 1897. 4. 48 p. m. 8 Tfln. (M. 8.) 5.—

1309 — Ueb. d. Verwandtschaftsverhältn. d. Tubifloren u. Ebenalen. Hamb. (Abh. Nat.) 1901. 4. 112 p. (M. 4.) 3.—

1310 — Ueber Kautschuk-Lianen u. and. Apocyneen. Hamb. (Wiss. Anst.) 1901. 8. 198 p. m. 4 Tfln. (M. 7.) 4.50

1311 — Ueb. d. Verwandtschaftsverhältn. bei Engler's Rosalen, Parietalen, Myrtifloren u. in and. Ordngn. d. Dikotylen. (Hamb., Abh. Nat.) 1903. 4. 98 p. (M. 4.) 3.—

1312 — Ueb. Juliania, c. Terebinthaceengattung. Dresd. 1908. 8. 210 p. 6.—

1313 **Hanbury.** Monogr. of the Brit. Hieracia. Parts I—XII (all published). Lond. 1889—99. fol. w. 36 pl. 68.—

1314 — — With the plates hand-coloured. 84.—

1315 **Handel-Mazzetti.** Monogr. d. Gatt. Taraxacum. Wien 1907. 4. 186 p. m. 7 Tfln. (M. 15.)

1316 **Hansen, C.** Pinetum Danicum. Conifers coll. and observed. Lond. (Hortic. Soc.) 1892. 8. 224 p. 14.—
Rare.

1317 **Harmant.** Descr. d. différ. formes du Rubus du dép. de Meurthe-et-Moselle. Nancy 1887. 8. 68 p. av. 50 pl. 8.—

1318 **Hartig, T.** System u. Beschreib. d. Europ. Weiden. M. Nachtr. (Berlin, Hartig's Kulturpflanzen) 1850. 4. 90 p. m. 34 Tfln. 12.—

1319 **Haussknecht.** Monogr. d. Gattg. Epilobium. Jena 1884. 4. 326 p. m. Tabelle u. 23 Tfln. (M. 45.) 26.—

1320 **Haviland.** Revis. of the Naucleeae. Lond. (Linn. S.) 1897. 8. 94 p. w. 4 pl. 2.50

1321 **Hayek.** Die Centaurea-Arten Oesterreich-Ungarns. Wien (Ak.) 1901. 4. 189 p. m. 12 Tfln. (M. 14.20.) 9.—

1322 — Monograph. Studien üb. Saxifraga. Theil I (soweit erschien.): Die Section Porphyrion. Wien (Ak.) 1905. 4. 99 p. m. 2 Karten u. 2 Tfln. (M. 7.20.)

M.

1323 **Hedlund.** Monogr. d. Gatt. Sorbus. Stockh. (Ak.) 1901. 4. 147 p. m. 34 Fig. 4.—

1324 **Henkel u. Hochstetter.** Synopsis d. Nadelhölzer (Coniferen). Stuttg. 1865. 8. 476 p. (M. 6.) Hfzb. 1.50

1325 **Herbert.** Amaryllidaceae. With Supplement. Lond. 1837. 8. 434 p. w. 48 colour. pl. Cloth. 100.
Coloured copies are rare.

1326 **Hieracia Scandinaviae.** Sammlung v. 55 getroekn. Species, bestimmt u. von bester Erhaltung. In Carton. 25.

1327 **Hiern.** Monogr. of Ebenaceae. Cambr. 1873. 4. w. 11 pl. Cloth. 20.—

1328 **Hieronymus.** Monogr. de Lilaea subulata. B. Aires (Ac. Cord.) 1882. 4. 52 p. et 5 tab. 3.50

1329 **Hildebrand.** Die Gattg. Cyclamen. Jena 1898. 8. 193 p. m. 6 Tfln. (M. 8.) 5.

1330 **Hoffmann, G. F.** Historia Salicum. Fascic. 1—5 (= Vol. I, II, pars 1: quantum prodiit). Lips. 1785—91. fol. 90 p. et 31 tab. color. (M. 30.) 18.—

1331 — Genera Umbelliferar. Ed. nova. Mosquae 1816. 8. 276 p. et 6 tab. (M. 10. Cart. 6.—

1332 **Hooker, J. D.** The Rhododendrons of Sikkim-Himalaya. Ed. by W. J. Hooker. (3 parts). Lond. 1849. fol. 47 p. w. 30 beautif. colour. pl. (4 £. 15 s.) Clotb. 75.—
This original edition is far better coloured than the copies which are published later without date.

1333 — On Welwitchia, new genus of Gnetac. (Lond., Linn. S.) 1863. 4. 48 p. w. 14 pl., partly colour. 9.—

Hooker and Jackson. Index Kewensis — see no. 816.

1334 **Horaninow.** Prodr. monogr. Seitamineарum. Petrop. 18 2. fol. 45 p. et 4 tab. 8.—

1335 **Host.** Salix. Vol. I. (unic.). Vindob. 1828. fol. 34 p. et 105 tab. color. Hfzb. 250.—
Sehr selten. Blieb in Folge des Todes des Autors unvollendet.

1336 **Houba.** Les Chênes de l'Amérique septentrion. en Belgique. Hasselt 1887. 8. 340 p. av. 58 pl. en partie color. (fr. 20.) 12.—

1337 **Howard.** Illustrations of the Nueva Quinologia of Pavon. Lond. 1862. fol. 16 p. w. 30 colour. pl. (6 £ 6 s.) Half bd. mor. 90.—
See no. 5867.

1338 — The Quinology of the East Indian Plantations. (3 parts.) Lond. 1869—76. fol. w. 17 pl. (13 colour.) and map. Cloth. 80.—

1339 **Humboldt et Bonpland.** Monogr. d. Mélastomacées et Rhéxiés. 2 vol. (24 fascic.) Paris 18 6 à 23. in-fol. 306 p. av. 120 pl. color. (fr. 864.) 300.—
Des exemplaires complets de cette partie du 'Voyage dans l'intér. de l'Amérique' sont presqu' introuvables; il manque toujours à peu près la moitié des planches.

1340 **Irmisch.** Ueb. ein. Fumariaceen. Halle (Nat. Ges.) 1862. 4. 122 p. m. 9 Tfln. (M. 12.) 6.—

1341 **Jacobi.** Nachträge zu e. system. Ordn. d. Agaveen. 2 Thle. (Breslau, Ges. Nat.) 1868—70. 8. 66 p. 2.50
Das sehr seltene Hauptwerk ist 1864 in der „Hamburger Gartenbau-Zeitung" erschienen.

Jacquin. Oxalis — vide no. 971.

— Stapeliarum descr. — vide no. 973.

1342 **Jaennicke.** Stud. üb. d. Gattg. Platanus. Halle (Ac. Leop.) 1900. 4. 126 p. m. 10 Tfln. (M. 8.) 6.—

1343 **Johansson.** Archieracium-floran inom Da'arnes silurområde i Siljanstrakten. Stockh. (Ak.) 1902. 8. 156 p. m. 12 Tfln. 5.—

1344 **Jordan.** — Roux et Colomb. Catal. d. Plantes nommées p. A. Jordan. Lyon 1903 8. 82 p. av. portr. 3.50

1345 **Jordan et Fourreau.** Breviarium Plantarum novarum. 2 fasc. Parisiis 1866 à 1868. 8. 200 p. 12.—
Rare. — Voir aussi 4369, 4754—57.

1346 **Keeble.** On the Loranthaceae of Ceylon. Lond. (Linn. S.) 1896. 4. 27 p. w. 2 pl. (6 s.) 1.—

1347 **Kellogg and Greene.** Illustr. of West Americ. Oaks. 2 parts. S.-Francisco 1889—90. 4. 91 p. w. 37 pl. 20.—

1348 **Kerchove de Denterghem.** Les Palmiers. Histoire iconograph., géograph., botan., descr., culture etc. Paris 1902. 8. 356 p. av. 40 pl. color. 23.—

1349 **Kerner.** Niederösterr. Weiden. (Wien, Zool. b. G.) 1860. 8. 282 p. 3.50

1350 — Monogr. Pulmonariarum. Oenip. 1878. 4. 51 p. et 13 tab. (M. 12.) 4.—

1351 **Kiaerskou.** Enumer. Myrtacearum Brasiliensium. Havniae 1893. 8. 200 p. et 23 tab. (M. 9.80.) M. 7.—
1st Theil 39 von Warming's Symbolae (no. 5892).

1352 **King, G.** The Species of Ficus of the Indo-Malayan and Chinese Countries. 3 vols. Calc. (Bot. Gard.) 1887—90. 4. 256 p. w. 243 pl. In portfol. 75.—

1353 — The Species of Artocarpus of Brit. India. The Indo-Malayan spec. of Quercus and Castanopsis. Calc. (Bot. Gard.) 1889. 4. 110 p. w. 104 pl. In portfolio. 32.—

1354 — The Species of Myristica of Brit. India. Calc. (Bot. Gard.) 1891. fol. 59 p. w. 68 pl. In portfolio. 28.—

1355 — The Anonaceae of Brit. India. 3 parts. Calc. (Bot. Gard.) 1893. 4. 184 p. w. 225 pl. In portfolio. 70.—

1356 **Kirchner, Loew u. Schröter.** Die Coniferen u. Gnetaceen Mitteleuropas. Stuttg. 1906. 8. 343 p. m. 186 Fig. (M. 15.)

1357 **Klatt.** Die Gatt. Lysimachia. Hamb. (Nat. Ver.) 1862. 4. 45 p. m. 24 Tfln. 8.—
Vergriffen.

1358 — Die Compositae d. Herbarium Schlagintweit aus Hochasien. Halle (Ac. Leop.) 1880. 4. 72 p. m. 3 Tfln. u. Karte. (M. 8.) 3.—

1359 **Koehne.** Lythraceae. (Aus: Das Pflanzenreich.) Leipz. 1903. 8. 326 p. m. 851 Fig. (M. 16.40.)

1360 **Körnicke.** Monogr. Marantearum prodromus. 2 partes. (Mosq., Soc. Nat.) 1859—62. 4. et 8. 213 p. et 8 tab. 8.—

1361 **Kotschy.** Die Eichen Europas u. d. Orients. Olmütz 1862. fol. 40 p. m. 40 color. Tfln. (M. 96.) 80.—
Vergriffen. — Text in deutsch., französ. u. latein. Sprache. Es gibt auch eine in Gross-Folio-Format abgezogene „Pracht-Ausgabe".

1362 **Kränzlin.** Scrophulariaceae — Antirrhinoideae — Calceolarieae. (Aus: Das Pflanzenreich). Leipz. 1907. 8. 128 p. m. 21 Fig. (M. 6.40.)

1363 **Kranse, H. L.** Nova synops. Ruborum German. et Virginiae. Pars I (quantum prodiit). Saarlouis 1899. 4. 106 p. m. 12 Tfln. (M. 13.60.) 5.—

1364 **Kronfeld.** Monogr. d. Gatt. Typha Tourn. (Wien, Z. bot. G.) 1889. 8. 104 p. m. 2 Tfln. 3.—

1365 **Krook.** Handb. z. Kenntniss, Fortpflanz. u. Behandl. aller Cacteen. Amsterd. 1855. 8. 262 p. m. viel. Fig. Cart. 3.—

Kunth. Mimoses — voir no. 5803.

1366 **Kuntze, O.** Cinchona. Arten, Hybriden u. Cultur d. Chininbäume. Leipz. 1878. 8. 124 p. m. 3 photogr. Tfln. (M. 8.) 3.50

1367 — Methodik d. Speciesbeschreib. u. Rubus. Monogr. d. Brombeeren. Leipz. 1879. 4. 146 p. m. Tfl. u. 7 Tabell. (M. 13.50.) 8.—

1368 **Kusnezow.** Subgenus Eugentiana gen. Gentiana. Petrop. (Acta Horti) 1896—1904. 8. 511 p. et 5 tab. 15.—

1369 **Labouret.** Monogr. de la fam. d. Cactées. Paris 1847. 8. 732 p. 16.—
Epuisé et rare.

1370 **Lambert.** Descr. of the g. Pinus. 2. ed., revis. by Don. 3 vols. Lond. 1828—37. folio-max. about 200 p. w. portrait and 97 beautifully colour. plates. (78 £. 15 s.) Half bd. morocco. 1400.—
Pritzel: "Of this magnificent work only 25 copies were taken off." — Still rarer is the first edition of 1824 in 2 vols. (with 54 plates). There exists also a smaller edition (after the second) in-8 with 81 colour. plates. (Price about M. 100.)

1371 **Lange, J.** Revisio spec. gen. Crataegi. Haun. 1897. 8. 110 p. et 10 tab. color. 5.—

1372 **Lavallée.** Les Clématites à grandes Fleurs. Paris 1883. 4. 100 p. av. 24 pl. Toile. (fr. 45.) 16.—

Lawson. Pinetum — see no. 1565.

1373 **Lecoyer.** Monogr. du g. Thalictrum. Brux. 1886. 8. 249 p. av. 5 pl. 10.—
Epuisé.

1374 **Lehmann, J. G.** Monogr. gen. Primularum. Lips. 1817. 4. 95 p. et 9 tab. (M. 12.) 4.—

1375 — Monogr. gen. Potentillarum. Acc. Supplement. Hamb. 1820—35. 4. 223 p. et 30 tab. 20.—
Das Supplement ist vergriffen und selten.

1376 **Lehmann, J. G.** Icones rarior. Plantar. e fam. Asperifoliarum. (5 fascic.) Hamb. 1821(—24). fol. 28 p. et 50 tab. (M. 39.) Cart. 25.—
Vergriffen. *M.*

1377 — — Fasc. 1—3. Hamb. 1821. fol. 20 p. et 30 tab. Hfzb. 10.—

1378 — Novarum aut minus cognit. Stirpium (Phanerog. et Hepatic.) 10 pugilli c. indice. Hamb. 1828—57. 4. 510 p. et 10 tab. part. color. (M. 34.) 20.—

1379 — Revisio Potentillarum. Bonnae (Ac. Leop.) 1856. 4. 247 p. et 64 tab. (M. 48.) 16.—

1380 **Lemaire.** Cactearum aliqu. novar. ac insuet. in horto Monvilliano cultar. descriptio. Fasc. I (unicus). Lutetiae 1838. 4. 54 p. et tab. 6.—

1381 — Iconographie descript. d. Cactées. 8 livrais. (tout ce qui a paru). Paris 1841 à 47. folio. 16 planches color. av. 32 p. de texte. 120.—
Rarissime. Depuis beaucoup d'années pas un exemplaire complet se trouvait au commerce. Surtout la dernière livraison est rare. — Voir aussi: Rara Historico-Naturalia, ed. Junk, p. 68.

1382 **Lemmon.** Handb. of West-American Cone-Bearers (Coniferae). North-Oakl., Calif. 1895. 8. 104 p. w. 17 pl. Cloth. 8.—

1383 **Lessing.** Synopsis generum Compositarum. Berol. 1832. 8. 484 p. et tabula. (M. 7.60.) 5.—

1384 **Léveillé et Guffroy.** Monogr. du g. Oenothera. 2 fascic. (tout paru). Le Mans 1902 à 5. 8. 258 p. av. 84 pl. 150.—

1385 **Levier.** Les Tulipes de l'Europe. (Neuchâtel) 1884. 8. av. 10 pl. 6.—

1386 **L'Heritier.** Sertum Anglicum. Plantae rar. in horto regio Kewensi excol. Paris. 1788. fol. 36 p. et 34 tab. Cart. 18.—

1387 **Lidforss.** Stud. öfv Artbildningen inom släktet Rubus. 2 Tle. Stockh. (Ark. Bot.) 1905—7. 8. 83 p. m. 16 Tfln. 8.—

1388 **Liebmann.** Les Chênes de l'Amérique tropic. Iconogr. d. espèces nouv. ou peu connues, achevée p. Oersted. Leips. 1869. folio. 42 p. av. 57 pl. (M. 96.) 65.—

1389 **Lindley.** Digitalium monographia. Lond. 1821. fol. 29 p. w. 29 colour. plates. Cloth. (6 £. 6 s.) 75.—

1390 **Lindman.** Bromelieae herbarii Regnelliani. Stockh. (Ac.) 1891. 4. 50 p. et 8 tab. 3.50

1391 **Loesener.** Monogr. Aquifoliacearum. 2 partes. Halis (Ac. Leop.) 1901—8. 4. 925 p. et 15 tab. (M. 63.)

1392 **Lukmanoff.** Nomenclature et iconographie d. Cannelliers et Camphriers. Paris. fol. 30 p. av. 16 pl. (fr. 10.) 6.—

1393 **McClatchie.** Eucalypts cultiv. in the U. S. Wash. (Dept. Agr.) 1902. 8. 106 p. w. 91 pl. 7.—

1394 **Macfarlane.** Nepenthaceae (From: Das Pflanzenreich). Leipz. 1908. 8. 92 p. w. 95 fig. 4.50

1395 **Magnus, P.** Beitr. z. Kenntn. d. Gatt. Najas L. Berlin 1870. 4. 72 p. m. 8 Tfln. Cart. (M. 7.) 4.50

1396 **Maiden.** Critical review of the g. Eucalyptus. Parts 1—9 (all publ.). Sydney 1903—7. 4. 294 p. w. 44 pl. 32.—

1397 **Malme.** Die Compositen d. Regnell'schen Exped. (Stockh., Ak.) 1899. 4. 90 p. m. 7 Tfln. 4.50

1398 — Die Asclepiadaceen d. Regnell'schen Herbars. Stockh. (Ak.) 1900. 4. 102 p. m. 8 Doppeltfln. (M. 12.) 6.—
Siehe auch No. 5818.

1399 **Malo.** Histoire d. Tulipes. Paris 1820. 12. 180 p. av. 12 pl. color. 10.—
Rare. Pritzel n'en a pas vu un exemplaire.

1400 **Marchand.** Révis. d. Anacardiacées. Paris 1869. 8. 192 p. av. 3 pl. (1 color.) 7.—

1401 **Martius.** Genera et species Palmarum quas in itin. p. Brasiliam coll. 3 vol. Monachi 1823 - 50. fol.-max. c. 245 tab. color. (M. 986.) 580.—
Vide etiam no. 5830.

1402 **Masson.** Stapeliae novae; collect. of several new spec. fr. the interior Africa. (4 parts). Lond. 1796. 4. 24 p. w. 41 colour. plates. Boards. 75.—
Letterpress to the first ten species in: Usteri's Annalen, part XXII.

1403 **Masters.** Contrib. to the nat. history of the Passifloraceae. (Lond., Linn. S.) 1870. 4. 53 p. w. 2 pl. 3.—

1404 — On the Conifers of Japan. (Lond., Linn. S.) 1880. 8. 52 p. w. 2 pl. (3 s.) 2.—

1405 **Masters.** Contrib. to the hist. of cert. spec. of Conifers. (Lond., Linn. S.) 1886. 8. 44 p. w. 9 pl. (6 s.) *M.* 2.50

1406 — General view of the g. Cupressus. Lond. (Linn. Soc.) 1896. 8. 52 p. w. 29 fig. (3 s.) 2.—

1407 — General view of the g. Pinus. Lond. (Linn. S.) 1904. 8. 100 p. w. 4 pl. 3.—

1408 **Matthiesen.** Beitr. z. Kenntn. d. Podostemaceen. Stuttg. 1908. 4. 62 p. m. 9 Tfln. (M. 18.) 12.—

1409 **Maury.** Et. s. l'organis. et la distrib. géogr. d. Plumbaginacées. Paris 1886. 8. 140 p. av. 6 pl. 3.—

1410 **Maw.** On the life-hist. of a Crocus, and the classificat. and geograph. distribut. of the genus. Lond. (Linn. Soc.) 1882. 8. 26 p. w. 2 pl. 1.50

1411 — Monogr. of the g. Crocus. Lond. 1886. 4. w. 81 colour. plates. Cloth. 140.—

1412 **Mayer, A.** Die Weiden Regensburgs. (Regensb., Nat. Ver.) 1899. 8. 99 p. m. 5 Tfln. 4.—

1413 **Mayr, H.** Monogr. d. Abietineen d. Japan. Reiches. Tokyo 1898. 4. 112 p. m. 7 color. Tfln. Origbd. (M. 20.) 13.—

1414 **Mez.** Bromeliaceae Brasilienses. Lips. (Fl. Brasil.) 1891—94. fol. 466 p. et 64 tab. (M. 85.) 50.—

1415 — Monogr. Bromeliacearum (Ex: Candolle, Monographiae). Paris 1896. 8. 1067 p. (fr. 34). 25.—

1416 — Myrsinaceae. (Aus: Das Pflanzenreich). Leipz. 1902. 8. 437 p. m. 470 Fig. (M. 23.)

1417 **Michaux, A.** Histoire d. Chênes de l'Amérique. (Publ. p. F. A. Michaux). Paris 1801. fol. 60 p. av. 36 pl. Cart. 65.—

1418 — Geschichte d. Amerikan. Eichen. Uebers. v. Kerner. 2 Hefte (Alles was erschien.). Hannov. 1802—4. 4. 28 p. m 14 color. Tfln. (M. 18.) 12.—

1419 **Michaux, F. A.** Histoire d. Chênes de l'Amérique. Paris 1810. 4. av. 26 pl. color.

Tirage à part de l'ouvrage de Michaux: Histoire d. Arbres forestiers de l'Amérique septentr., vol. II. (voir no. 5664).

1420 — Oaks of the United States and of Canada. Philad. 1817. 8. w. 26 colour. pl. 50.—

Reprint of Michaux's: The North American Sylva. Volume I. (see nr. 5665).

1421 — Die Eichen d. Vereinigt. Staaten v. Nordamerika u. Kanada. Wien 1842. 8. m. 26 Tfln. 12.—

Je ne sais pas si l'ouvrage de André Michaux père avec sa traduction allemande et celui de François André Michaux fils avec ses deux traductions sont différents (je ne possède pas pour ce moment tous les deux); j'en ai donné une description assez exacte dans mes (Rara Historico-Naturalia) p. 64.

1422 **Micheli.** Les Légumineuses du Paraguay. Av. Supplém. Genève (Soc. Phys.) 1883 à 89. 4. av. 27 pl. 18.—

1423 — Leguminosae Langlasseanae. Genève (Soc. Phys.) 1903. 4. 52 p. av. 28 pl. (fr. 15.) 7.—

1424 **Miers.** On the Hippocrateaceae of S. America. (Lond., Linn. S.) 1872. 4. 214 p. w. 17 pl. 5.—

1425 — Monogr. of the Lecythidaceae. Lond. 1874. 4. w. 32 pl. 12.—

1426 — On the Barringtoniaceae. (Lond., Linn. S.) 1875. 4. 72 p. w. 9 pl. 5.—

1427 — On the Apocynaceae of S. America. Lond. 1878. 4. w. 35 pl. Cloth. (30 s.) 25.—

1428 **Mildbraed.** Stylidiaceae. [Aus: Pflanzenreich.] Leipz. 1908. 8. 98 p. m. 26 Fig. (M. 5.)

1429 **Milliken.** Review of Californ. Polemoniaceae. Berkeley (Univ.) 1904. 4. 71 p. w. 11 pl. 5.—

1430 **Miquel.** Monographia g. Melocacti. Vratisl. (Ac. Leop.) 1840. 4. 118 p. et 11 tab. (8 color.) 10.—

1431 — Monogr. Cycadearum. Traject. 1842. fol. 82 p. et 8 tab. (M. 13.) 8.—

1432 — Illustrationes Piperaccarum. Vratisl. (Ac. Leop.) 1846. 4. 87 p. et 92 tab. (M. 30.) 15.—

1433 **Monatsschrift** f. Kaktcenkunde. Hrsg. v. Schumann u. Gürke. Jahrg. 1—18: 1891—1908. Berl. u. Neudamm. 8. m. Tfln. (M. 144.) 100.—

1434 **Moore, S. le M.** Contrib. to the Composite Flora of Africa. 2 parts. Lond. (Linn. Soc.) 1902—06 8. 96 p. w. 4 pl. 4.50

1435 **Morong.** The Najadaceae of N. America. New York (Torrey Bot. Cl.) 1893. 8. 65 p. w. 55 pl. M. 9.

1436 **Mulford.** Study of the Agaves of the U. S. (St. Louis, Gard.) 1896. 8. 64 p. w. 38 pl. 4.50

1437 **Müller, A. E.** Ueb. Quercus suber u. occident. Wien (Geogr. Ges.) 1900. 4. 75 p. m. color. Ktc. u. 2 Tfln. 3.—

1438 **Mueller, F. v.** Eucalyptographia. Descr. atlas of the Eucalypts of Australia. 10 decades. Melbourne 1879—85. 4. 100 plates w. letterpress. 150.—
The first decades are out of print. The work is rare.

1439 — Descr. and illustr. of the Myoporinous Plants of Australia. Vol. II: The Lithograms. Melbourne 1886. 4. 74 plates. 48.—
Complete copy; the letterpress has never been published.

1440 — Iconography of the Australian species of Acacia. 13 decades, w. index. Melbourne 1887—1888. 4. w. 130 pl. 60.—

1441 — Iconography of Australian Salsolaceous Plants. 9 decades. Melbourne 1889—91. 4. w. 90 pl. 65.—

1442 — Iconography of Candollcaous Plants. Decade I. (all pub'd.) Melbourne 1892. 4. w. 10 pl. 7.50

1443 **Müller, J.** Monogr. d. Résédacées. Zurich 1858. 4. 239 p. av. 10 pl. (fr. 25.) 8.—

1444 **Murray.** The Pines and Firs of Japan. Lond. 1863. 8. 123 p. w. 324 fig. Cloth. 12.—
Out of print.

1445 **Nägeli.** Die Cirsien d. Schweiz. (Neuchatel, Ges. Nat.) 1842. 4. 174 p. m. 7 Tfln. 5.—
Tafel 1 ist nicht erschienen.

1446 **Nägeli u. Peter.** Die Hieracien Mittel-Europa's. Bd. I, II Theil 1—3 (soviel erschien.). Münch. 1885—89. 8. 1200 p. (M. 35.) 19.—

1447 **Naudin.** Melastomacearum Musei Paris. monogr. Paris (Ann. Sc. Nat.) 1849—53. 8. 720 p. et 27 tab. 28.—

1448 — Revue de Cucurbitacées. (Paris, Ann. Sc. Nat.) 1859. 8. 86 p. av. 3 pl. 3.—

1449 — Les Plantes à feuillage coloré. 2 vols. Paris 1867 à 70. 8. av. 120 pl. color. D.-rel. maroq. 50.—

1450 **Norton.** Revis. of the Americ. species of Euphorbia of the section Tithymalus. (St. Louis, Bot. Gard.) 1900. 8. 60 p. w. 42 pl. 7.—

1451 **Oborny.** Die Hieracien aus Mähren u. Oesterr.-Schlesien. 2 Tle. Brünn (Nat. Ver.) 1905—6. 8. 300 p. 6.—

1452 **Ogawa.** Lilies of Japan. Tokyo. fol. 12 photograph. plates. 10.—

Orchideae.

1453 **Ames.** Contrib. to our knowl. of the Orchid Flora of South. Florida. Cambr., Mass., 1904. 8. 23 p. w. 12 pl. 6.—

1454 — Orchidaceae: Illustrat. and studies in the Orchidac. Fasc. 1—2 (all published). Bost. 1905—8. 8. 455 p. w. 25 pl. Half bd. cloth. 28.—

1455 **Baldwin.** The Orchids of New England. N. York 1884. 8. 158 p. w. 40 fig. Cloth. 12.—

1456 **Barla.** Flore illustrée de Nice et d. Alpes Maritimes. Iconographic d. Orchidées. Nice 1868. 4. 87 p. av. 63 pl. noires. 30.—

1457 — — Aux planches coloriées. 65.—
Epuisé.

1458 **Bateman.** The Orchidaceae of Mexico and Guatemala. (8 parts). Lond. (1837—43). folio-eleph. 16 p. w. 40 colour. plates. 300.—
Rarissimum. Pritzel has only seen 2 copies of this splendid work. Issued in 125 copies which were all subscribed. The copy of the Sunderland sale fetched 77 £. — The letterpress has woodcuts by G. Cruikshank.

1459 — Monogr. of Odontoglossum. (6 parts). Lond. 1864—74. fol. w. 30 colour. pl. Cloth. (6 £ 17 s.) 110.—

1460 — Second Century of Orchidaceous Plants. Lond. 1867. 4. w. 100 colour. pl. Cloth. (5 £ 5 s.) 90.—
Continuation of Hooker's first century (see no. 1488) and containing the species published since then in Curtis' Magazine.

Orchideae. *M.*

1461 **Bauer and Lindley.** Illustrat. of Orchidaceous Plants. Lond. 1830—1838. fol. 68 p. w. 35 colour. pl. Half bd. morocco. 330.—
Very rare work. Plates: 20 of genera, 15 of fructification.

1462 **Beer.** Prakt. Studien an d. Orchideen. Wien 1854. 8. 342 p. (M. 9.) Hfzb. 3.50

1463 — Beitr. z. Morphol. d. Orchideen. Wien 1863. fol. 44 p. m. 12 color. Tfln. Cart. (M. 30.) 8.—

1464 **Benthum.** Notes on Orchideae. (Lond., Linn. Soc.) 1881. 8. 80 p. 2.—

1465 **Blume.** Orchideae Archipelagi Indici et Japon. Lugd. Bat. 1858—59. fol. 168 p. et 70 tab. (56 color.) (M. 126.) 85.—
Vergriffen u. selten. — Siehe auch Nr. 5327.

1466 **Bolus.** The Orchids of the Cape Peninsula. Capetown 1888. 8. 200 p. w. 36 partly colour. pl. Cloth. 18.—

1467 — Icones Orchidearum Austro-Africanarum. Figures w. descr. of S. African Orchids. 2 parts (all pub'd.) Capetown 1893—96. 8. w. 100 pl. mostly coloured. Cloth. 48.—
See also nr. 5510

1468 **Boyle.** About Orchids. Lond. 1893. 8. 242 p. w. colour. fig. Cloth. 8.—

1469 — Ueb. Orchideen. Deutsch. v. Kränzlin. Berl. 1896. 8. 198 p. m. 8 color. Tfln. Lnb. (M. 8).

1470 — The Woodland Orchids. Lond. 1901. 4. w. 16 colour. pl. Cloth. 20.—

1471 **(J. Brooke & Co).** The Fairfield Orchids. Descript. Catal. of the spec. and varieties. Lond. 1872. 8. 136 p. Cloth. 6.—

1472 **Brown, R.** Genera et species Orchidearum in horto Kewensi. (Lond. 1813.) 8. 52 p. 3.—

1473 **Burbidge.** Die Orchideen d. temperirt. u. kalten Hauses. Deutsch v. Lebl. 2. (letzte) Aufl. Stuttg. 1882. 8. 186 p. m. 4 color. Tfln. (M. 8.) 5.—

1474 **Camus.** Monogr. d. Orchidées de France. Paris 1894. 8. 135 p. av. atlas de 52 pl. color.
L'atlas très-rare n'a pas été imprimé qu'en seulement 38 exempl. Le texte seul (tirage à part du 'Journal de Botanique') se vend à M. 55.

1475 **Camus et Bergon.** Monogr. d. Orchidées de l'Europe, de l'Afrique septentr., de l'Asie Mineure. Paris 1908. 8. 550 p. av. 32 pl. color. 62.—

1476 **Cogniaux.** Orchidaceae Florae Brasiliensis. 3 vol. Monach. 1890–1906. fol. 1900 p. et 372 tab. (M. 437.) 370.—

1477 **Collection** de Planches d'Orchidées: 1772 planches coloriées in-Quarto et in-Folio tirées des ouvrages de Reichenbach (Flora 153 pl.), Barla (60), Orchid Album (168), Bateman (Century 178 pl.), Lindenia (269), Pescatorea (29), Reichenbachia (150) etc.; 23 Aquarelles originales; 20 Photographies aquarellées; 40 Dessins originaux à la plume; 24 Photographies; 700 Figures en noir: En tout 2579 Planches pour la plus grande partie coloriées et en grand format. 1400.—

1478 **Correvon.** Les Orchidées rustiques. Paris 1893. 8. 242 p. av. 39 fig. 3.—

1479 — Album d. Orchidées de l'Europe centr. et septentr. Paris 1899. 8. 160 p. av. 60 pl. color. Toile. 24.—

1480 **Dictionnaire iconographique** d. Orchidées. Publ. p. Cogniaux et Goossens. Avec suppl.: Chronique Orchidéenne. No. 1 à 64 = Séries I—VII, VIII part. 1 à 4 (tout paru). Brux. 1896 à 1907. 8. av. plus de 700 pl. color. 280.—

1481 **Du Petit-Thouars.** Histoire particul. d. Orchidées recueill. s. l. 3 îles australes d' Afrique, de France de Bourbon et de Madagascar. Paris 1822. 8. 40 p. av. 110 pl. D.-rel. maroqu. 40.—
Il y aussi des exemplaires aux planches coloriées qui sont assez rares (Prix env. M. 80).

1482 **Duthie.** Orchids of the Western Himalaya. Calcutta (Bot. Garden) 1906. fol. w. 58 pl. 31.—

1483 **Estacio da Veiga.** Orchideas de Portugnl. Lisboa 1886. 4. av. 36 pl. 24.—

1484 **Fitzgerald.** Australian Orchids. 12 parts (= Vol. I, II. part 1–5, all published). Sydney 1882(—93). fol. w. 118 colour. pl. 250.—
Out of print.

1485 **Grant.** The Orchids of Burma and the Andaman Islands. Rangoon 1895. 8. 438 p. Cloth. (12 s. 6 d.) 7.—

1486 **Hansen, G.** The Orchid Hybrids. W. 2 supplem. Berkeley 1895—97. 8. 334 p. 8.—

Orchideae. *M.*

1487 **Hooker, J. D.** A century of Indian Orchids. Calc. (Bot. Gard.) 1895. 4. 90 p. w. portr. and 101 colour. pl. In portfolio. 60.—

1488 **Hooker, W. J., and Lyons.** Century of Orchidaceous Plants, selected from Curtis' Magazine. Lond. 1846. 4. w. 100 colour. plates. Cloth. 200.—
Very rare. The second century — see no. 1460.

1489 **Hoyningen-Huene.** Vortrag üb. Orchideen. Reval 1898. 8. 100 p. 3.—

1490 **Irmisch.** Beitr. z. Biol. u. Morphol. d. Orchideen. Leipz. 1853. 4. 90 p. m. 6 Tflu. (M. 10.) 3.—

1491 **Jennings.** Orchids and how to grow them in India and other tropical climates. Lond. 1875. 4. 38 p. w. 48 colour. pl. Cloth. 48.—

1492 **Journal** d. Orchidées. Dirig. p. Linden. Tout ce qui a paru: Nr. 1 à 165 (= Vol. I à VII). Gand. 1890 à 97. 8. av. planches color. 70.—

1493 **Kerchove de Denterghem.** Le livre d. Orchidées. Gand 1894. 8. 601 p. av. 31 pl. color. et 310 fig. D.-rel. 24.—

1494 **Kerner.** Die hybriden Orchideen d. österreich. Flora. (Wien, Zool. bot. Ges.) 1865. 8. 32 p. m. 6 Tfln. 3.—

1495 **King and Pantling.** The Orchids of the Sikkim-Himalaya. 4 parts. Calc. (Bot. Gard.) 1898. 4. 363 p. w. 453 pl. In portfolios. 118.—

1496 — — With the plates half coloured. In portfolios. 180.—

1497 **Kränzlin.** Orchidaceae Lehmann. in Guatemala etc. coll. Orchid. Africanae. (Lips., Bot. J.) 1899—1900. 8. 84 p. 3.—

1498 — Orchidacearum genera et species. Vol. I et II, pars 1 (quantum prodiit). Berl. 1901—4. 8. 1140 p. et 16 tab. (M. 62.) 50.—

1499 **Linden.** Pescatorea. Iconographie d. Orchidées. Vol. I (tout paru). Brux. 1860. fol. 60 p. av. 48 pl. soigneus. color. 120.—
Bel ouvrage, très-rare. Pescatore était grand cultivateur et collecteur des Orchidées.

1500 **Linden, Cogniaux et Grignan.** Les Orchidées exot. et leur cult. en Europe. Brux. 1894. 8. 1033 p. av. 141 fig. 20.—

1501 **Lindenia.** Iconographie d. Orchidées. Dir. p. J. et L. Linden e Rodigas. Années 1 à 19: 1885 à 1903. Gand et Brux. fol. av. env. 800 pl. color. D.-rel. maroqu. et broché. 800.—
Série rare, comme le vol. I. est épuisé depuis longtemps et comme les vol. II à VI sont aussi presqu'épuisés.

1502 — — English Edition by Weathers. Years I—VII: Year 1891—97 (all published). Ghent and Brussels. fol. w. 312 colour. pl. 300.—
This translation with the English letterpress began in the year 1891 (vol. VII of the French edition). The plates have the running of the original French edition, they begin with no. 265 and end with no. 576.

1503 **Lindley.** The genera and species of Orchidaceous Plants. 7 parts. (all pub'd.) Lond. 1830—40. 8. 579 p.
Extremely rare, especially the last 3 parts. Pritzel writes that he had seen also copies of a folio-edition with 40 coloured plates by Bauer. I have never seen one.

1504 — Sertum Orchidaceum. Wreath of the most beautiful Orchid. Lond. 1838. large-folio. 124 p. w. frontisp. and 49 colour. pl. Half bd. morocco. 150.—
Also very rare.

1505 — Folia Orchidacea. Enumerat. of the known spec. of Orchids. 9 parts (all pub'd). Lond. 1852—59. 8.
Rare, especially parts 8 and 9.

1506 — Contrib. to the Orchidology of India. 2 parts. (Lond., Linn. S.) 1857—59. 8. 84 p. 2.—

— Illustrat. of Orchidac. Plants — see no. 1461.

Lothian. The Genus Masdevallia — see no. 1547.

1507 **MacDougal.** Mutants and Hybrids of the Oenotheras. Wash. (Carnegie) 1905. 8. 57 p. w. 22 pl. 6.—
Out of print.

1508 **MacDougal, Vail and Shull.** Mutations, variations and relationships of the Oenotheras. Wash. 1908. 8. 92 p. w. 22 pl. 5.—

1509 **Miner.** Orchids. N. York 1885. 4. w. 24 colour. pl. Cloth. (52 s. 6 d.) 25.—

1510 **Müller, W., u. Kränzlin.** Abbildgn. der in Deutschl. vorkomm. Grundformen d. Orchideen-Arten. 60 color. Tfln. m. Inhaltsverzeichn. Gera 1900. 8. Lnbd. 10.—

Orchideae. *M.*

1511 The **Orchid Album.** Fig. and descr. of new rare and beautiful Orchidac. Conduct. by Warner and Williams. 11 vols. (all pub'd.). Lond. 1882—97. 4 w. 528 colour. pl. Cloth. (36 £. 6 s.) 350.—

1512 **L'Orchidophile.** Publ p Du Buysson et Godefroy-Lebeuf. De l'origine 1881 à 1893 (tout ce qui a paru). 12 vols. Argent. 8. av. 148 pl. color. et noir. 180.—
Collection rare, comme les volumes 1881 à 84 sont épulsés.

1513 The **Orchid Review.** Mouthly Journal. Vol. 1—16: Year 1893—1908. Lond. 8. w. many fig. 100.—

1514 **Orchis.** Monatsschrift d. Deutschen Gesellsch. f. Orchideenkunde. Hrsg. v. Kränzlin. Bd. I, II. Berlin 1906—8. 4. m 18 color. Tfln. 60.—
Erscheint nicht weiter, sondern ist seit October 1908 mit der „Gartenflora" verschmolzen.

1515 **Pfitzer.** Grundzüge d. vergl. Morphol. d. Orchideen. Heidelb. 1881. 4. 474 p. m. 4 Tfln. (1 color.). (M. 40.) 16.—

1516 — Orchidaceae-Pleonandrae (Aus: Das Pflanzenreich). Leipz. 1903. 8. 132 p. m. 157 Fig. (M. 6.80.)

1517 **Pfitzer u. Kränzlin.** Orchidaceae — Monandrae — Coelogyniuae. (Aus: Das Pflanzenreich) Leipz. 1907. 8. 169 p m. 54 Fig. (M. 8.40.)

1518 **Planszewski.** Orchidées et Plantes de Serres. Paris 1899. fol. 20 pl. photograph. en portefeuille. 15.—
Ouvrage peu connu.

1519 **de Puydt.** Les Orchidées. Paris 1880. 8. 360 p. av. 50 pl. color. et 242 fig. (fr. 30.) 22.—

1520 **Reichenbach, H. G.** Beiträge z. c. Orchideenkunde Central-Amerika's. Hamburg 1866. 4. 112 p. m 10 Tfln. (M. 12.) 3.—

1521 — Enumer. of the Orchids coll. by Parish in the neighbourh. of Moulmein. Lond. (Linn. S.) 1874. 4. 23 p. w. 6 pl. 6.—

1522 — Otia botanica. Hamburg. Orchideae exot. Fasc. I, II pars 1. (quantum prodiit). Hamb. 1878–81. 4. 120 p. 6.—

1523 **Reichenbach, H. G., u. Kränzlin.** Xenia Orchidacea. Beitr. z. Kenntn. d. Orchideen. 3 Bde. Leipz. 1854—1900. 4. m. 300 Tfln., von den. 150 color. (M. 240.) 170.—

1524 **Reichenbachia.** Orchids illustr. and described. Abbild., Beschreib. u. Kulturanweis. d. schönsten Orchideen. Pub. by Sander. 2 series in 4 vols. (48 parts). Lond. and Berlin 1888—94. fol. w. 192 colour. pl. 450.—
Ont of print especially the first volume. There exists also an 'Imperial edition', in larger sie, on Watzman paper, made in 100 copies.

1525 **Richard, A.** Monogr. d. Orchidées des îles de France et de Bourbon. Paris 1828. 4. 83 p. av. 11 pl. Cart. 5.—

1526 — Monogr. d. Orchidées rec. dans la chaîne d. Nil-Gherries (Indes-orient.) Paris (Ann. Sc. Nat.) 1841. 4. 36 p. av. 12 pl. 10.—

1527 **Ridley.** Monogr. of the g. Liparis. Lond. (Linn. Soc.) 1886. 8. 54 p. 2.—

1528 — Revis. of the g. Microstylis and Malaxis. Lond. (Linn. Soc.) 1888. 8. 44 p. 1.50

1529 — Cyrtandraceae Malayenses. The Orchideae and Apostasiaceae of the Malay Peninsula. Lond. (Linn. S.) 1896. 8. 236 p. (12 s.) 5.—

1530 — Enumerat. of all Orchideae fr. Borneo. Lond. (Linn. Soc.) 1896. 8. 46 p. w. 3 pl. 2.50

1531 **Rodrigues, J. Barbosa-.** Genera et species Orchidearum novarum. 2 partes. Rio de Janeiro 1880—81. 8. 18.—

1532 **Sander.** Orchid Guide. St. Albans 1901. 8. 330 p. Half bd. calf. 11.—

1533 **Schrader.** Genera nonnulla Plantarum. Gottingae 1808. 4. 20 p. et 5 tab. Cart. 4.—

1534 **Schulze, M.** Die Orchidaceen Deutschlands. Dtsch.-Oesterr. u. d. Schweiz. Gera 1894. 8. 270 p. m. 93 color. Tfln. u. Portr. (M. 15.) Origbd. 9.—

1535 — — Nachträge z. d. „Orchidac. Deutschlands". 3 Thle. Jena (Bot. Ver.) u. Wien (Bot. Z.) 1897—99. 8. 50 p. m. Fig. 3.—

1536 **Smith, J. J.** Die Orchideen v. Ambon. Batavia 1905. 8. 125 p. 6.—

1537 — Die Orchideen v. Java. Mit Nachtrag (2 Bde.) u. m. Atlas, Heft I (soviel erschien.). Leid. u. Batavia 1905—8. 8. 758 p. m. 33 Tfln. (M. 33.) 25.—

Orchideae. M.

1538 **Stein.** Orchideenbuch. Berl. 1892. 8. 610 p. m. 184 Fig. (M. 18.) 14.—
Stenzel. Abweichende Blüten d. Orchideen — siehe No. 3890.
1539 **Todaro.** Orchideae Siculae. Panormi 1842. 8. 136 p. et tab. 3.50
1540 **Veitch and Sons.** Manual of Orchidaceous Plants. 2 vols (10 parts). Lond. 1887—94. 8. w. 80 pl., 13 maps and many fig. (5 £. 5 s.) 85.—
Every part with the only exception of part 1 (containing 'Odontoglossum') which is out of print also separately at M. 7.50 (instead of 10 s. 6 d.). Only part 5: M. 5.50 (instead of 7 s. 6 d.). Every part contains one or several families.
1541 — — Edition on large paper, in Quarto. Cloth. (7 £.). 105.—
1542 **de Vriese.** Illustrations d'Orchidées (nouvelles) d. Indes Orient. Néerland. 18 pl. color. et 1 pl. noire av. texte de 16 p. La Haye 1854. fol. (M. 150.) 90.—
1543 **Warner.** Select Orchidaceous Plants. 3 vols. Lond. 1862 (—81). fol. w. 118 colour. pl. Cloth. 200.—
The complete set published for subscribers only is rare; especially the 3rd volume is generally wanting.
1544 **Watson.** Orchids, their cult. and management. New ed. by Chapman. Lond. 1903. 8. 572 p. w. 20 colour. pl. Cloth. 24.—
1545 **Williams, B. S.** The Orchid-Grower's Manual. 5. ed. London 1877. 8. 348 p. w. 41 pl. Cloth. 5.—
1546 — — 7. (last) ed. enlarged. Lond. 1894. 8. 815 p. w. more than 300 fig. Cloth. (1 £. 5 s.) 16.50
1547 **Woolward.** The genus Masdevallia. Issued by the Marquis of Lothian. (9 parts). Lond. (1890—)1896. folio. 87 colour. pl. and 1 map with letterpress and 61 woodcuts. (13 £. 10 s.) 170.—
1548 — — Parts I—VI. Lond. 1890—94. fol. 60 coloured plates w. letterpress. (9 £.) 45.—

1549 **Oersted.** Centralamericas Gesneraceer. (Kjöbenh., Vid. Selsk.) 1861. 4. 76 p. m. Kte. u. 11 Tfln. 3.—
1550 — Bidrag t. kundsk. om Egefamilien (Cupulifères de l'époque actuelle et les esp. fossiles). Copenh. 1872. 4. 206 p. av. carte color. et 8 pl. 8.—
1551 **Pallas.** Species Astragalorum descr. et iconibus color. illustr. C. appendice. Lips. 1880. fol. 132 p. et 99 tab. color. (M. 159.) 100.—
1552 **Parlatore.** Le specie d. Cotoni. Fir. 1866. 4. 64 p. c. atl. di 6 tav. color. in-fol. 9.—
1553 — — L'atlante di 6 tav. color. 6.—
1554 **Pax.** Aceraceae (Aus: Das Pflanzenreich). Leipz. 1902. 8. 89 p. m. 2 Karten (1 color.) u. 49 Fig. (M. 5).
1555 **Pax u. Knuth.** Primulaceae. (Aus: Das Pflanzenreich.) Leipz. 1905. 8. 386 p. m. 2 Karten u. 75 Fig. (M. 19.20.)
1556 **Payrau.** Rech. s. l. Strophantus. Paris 1900. 8. 176 p. av. 11 pl. 7.—
1557 **Perkins.** Stryacaceae. (Aus: Das Pflanzenreich.) Leipz. 1907. 8. 111 p. m. 1 Fig. (M. 5.60.)
1558 **Perkins u. Gilg.** Monimiaceae. (Aus: Das Pflanzenreich.) Leipz. 1901. 8. 122 p. m. 309 Fig. (M. 6.)
1559 **Petunnikow.** Die Potentillen Central-Russlands. (Petersb., Acta Horti) 1895. 8. 52 p. m. 11 Tfln. 6.—
1560 **Peyritsch.** Aroideae Maximilianae. Die auf d. Reise Kaiser Maximilians nach Brasilien gesamm. Arongewächse, nach Aufzeichn. v. Schott. Wien 1879. fol. m. Titelbild u. 42 color. Tfln. 80.—
Vergriffen.
1561 **Pfeiffer, L.** Enumeratio diagnost. Cactearum. Berol. 1837. 8. 200 p. Cart. 6.—
1562 **Pfeiffer u. Otto.** Abbild. u. Beschreib. blühender Cacteen. Figures d. Cactées. 2 Bde. (12 Liefgn.) Cassel 1843—50. 4. 128 p. m. 60 halb-color. Tfln. Hfzb. 60.—
1563 — — Mit ganz colorierten Tfln. Hfzb. 150.—
In der halb-colorierten Ausgabe sind blos die Blumen, in der ganz colorierten auch die Stämme farbig. Exemplare mit schwarzen Tafeln, von denen Pritzel schreibt, habe ich nicht gesehen. — Ueber dieses jetzt sehr seltene Werk siehe: Rara Historico-Naturalia, ed. Junk. p. 68.

1564 **Pilger.** Taxaceae. (Aus: Das Pflanzenreich.) Leipz. 1903. 8. 124 p. m. 24 Fig. (M. 6.20.) *M.*

1565 **The Pinetum Britannicum.** Descr. account of all Coniferae, cultiv. in Gr. Britain, by P. Lawson and Son. 3 vols. (52 parts). Edinb. 1865—84. fol. w. 48 watcr-colour. plates, w. maps, photographs and 643 woodcuts. (27 £ 6 s.) 320.—

Was originally intended for private circulation only, but afterwards 100 copies were priuted for sale. Now very rare.

1566 **Porsch.** Die Oesterr. Galeopsisarten d. Untergatt. Tetrahit. Wien (Z. b. G.) 1903. 8. 126 p. m. 3 Tfln. (M. 9.40.) 7.—

1567 **Post et Kuntze.** Lexicon generum Phanerogamarum inde ab anno 1737. Stuttg. 1904. 8. 719 p. Lnbd. (M. 10.) 7.50

1568 **Poulsen.** Om nogle i vort Skovbrug anvendel. Coniferae fra d. vestl. Nordamerika. 9 Thle. Kjöbenh. 1879—84. 8. 162 p. m. 4 Tfln. 5.—

1569 **Poeverlein.** Die Bayerischen Arten, Formen u. Bastarde d. Gattg. Potentilla. Regensb. (Bot. Ges.) 1899. 8. 121 p. 5.—

1570 **Prain.** Account of the g. Gomphostemma. Calc. (Bot. Gard.) 1891. fol. 47 p. w. 31 pl. 15.—

1571 — The species of Dalbergia of South-East Asia. Calc. (Bot. Gard.) 1904. 4. w. 91 pl. 32.—

1572 **Radlkofer.** Monogr. d. Sapindaceengattg. Serjania. 2 Thle. Münch. (Ak.) 1875—87. 4. 615 p. m. 9 Tfln. (M. 18.35.) 10.—

1573 — Ueb. d. Sapindaceen Holländ.-Indiens. (Amsterd., Congr. Bot.) 1877. 8. 109 p. 3.—

1574 — Ueb. Cupania u. Sapindus u. damit verwandte Pflanzen. 2 Abhdlgn. (Münch.. Ak.) 1878—79. 8. 410 p. 3.—

1575 — Paullinia, Sapindacearum genus. Münch. (Ak.) 1896 4. 315 p. m. Tfl. (M. 12.) 10.—

1576 **Redouté.** Les Liliacées. 8 vols. (en 80 livrais.). Paris 1802 à 16. folio. 972 p. av. 486 pl. color. (fr. 3200.) D.-rel. maroqu. 600.—

Le texte qui accompagne les planches magnifiques est écrit p. A. P. de Candolle (pour les vol. 1 à 4), F. De la Roche (vol. 5, 6), A. Raffenoau-Delile (vol. 7, 8). — N'a jamais été dans le commerce. — Brunet: 'Un des plus beaux ouvrages que nous ayons eu ce genre'. — On en a tiré 18 exempl. sur papier colombier (pas 20 comme Pritzel annonce et non plus 40 comme dit la préface), avec quelque différence dans le texte, et avec les planches retouchées an pinceau par l'auteur (prix de publication fr. 6400; prix d'occasion M. 2800).

1577 **Regel.** Monogr. Betulacearum. Mosquae (Soc. Nat.) 1861. 4. 129 p. et 14 tab. 16.—

Seltener Sonderabdruck.

1578 — Alliorum adhuc cognit. monogr. Petrop. (Acta Horti) 1875. 8. 266 p. 5.—

1579 — Descriptiones Plantarum novar. et minus cognitar. 10 fascic. et supplem. (Petropoli, Acta Horti) 1878—1886. 8. c. 31 tab. 35.—

1580 — Monogr. gen. Eremostachys. Petrop. (Acta Horti) 1886. 8. 48 p. et 9 tab. 3.—

1581 — Allii species Asiae mediae. Petrop. (Acta Horti) 1886. 8. 113 p. et 8 tab. 4.—

1582 **Rehder.** Synops. of the g. Lonicera. (St. Louis, Bot. Gard.) 1903. 8. 205 p. w. 20 pl. 5.—

1583 **Reichenbach, H. G. L.** Monographia gen. Aconiti. Lips. 1820. fol. 100 p. et 19 tab. color. 40.—

1584 — Illustratio specierum Aconiti. Neue Bearbeit. d. Gatt. Aconitum. Leipz. 1823—27. fol. 152 p. m. 72 color. Tafeln. Cart. 75.—

1585 — Icones Florae Germanicae et Helveticae. Vol. II: Cruciferae c. Resedeis. Lips. 1837—38. 4. 32 p. et 102 tab. color. (M. 54.) Cart. 30.—

1586 **Reider.** Abbild. u. Beschreib. d. neuesten u. merkwürd. Pelargonien. 2 Jahrgänge (soviel erschien.). Nürnb. 1829—30. 8. m. 50 color. Tfln. 25.—

Selten, Pritzel nicht bekannt.

1587 **Rendle.** Systemat. revis. of the g. Najas. Lond. (Linn. S.) 1899. 4. 58 p. w. 4 pl. (12 s.) 9.—

1588 — The classificat. of Flowering Plants. Vol. I (all pub'd.): Gymnosperms and Monocotyledons. Cambr. 1904. 8. 417 p. w. 187 fig. Cloth. 10.—

1589 **Retzius.** Observat. botan. Accedit: J. G. König. Descr. Monandrarum et Epidendrorum Indiae oricnt. (6 fasc.) Lips. (1779—)1791. fol. 271 p., effig. et 19 tab. color. Cart. 30.—

M.

1590 **Richard, A.** Mém. s. l. Rubiacées. Paris (Mus.) 1829. 4. 224 p. av. 15 pl. 10.—

1591 **Richard, L. C.** Comment. de Coniferis et Cycadeis. Ed. A. Richard. Stuttg. 1826. 4. 217 p. et 30 tab. (M. 66.) D.-rel. veau. — Le texte en Latin et Français. 40.—

1592 **Risso et Poiteau.** Hist. natur. d. Orangers. (En 19 fascic.) Paris 1818 à 19. fol. 280 p. av. 109 pl. color. (fr. 216.) D.-rel. mar. 100.—
Pritzel: Tabulae splendidae.

1593 — — Nouv. édit., p. A. du Breuil. Paris 1872. 4. av. 110 pl. color. Cart. 100.—

1594 **Rodrigues, J. Barbosa-.** Palmae Mattogrossenses novae vel minus cogn. Rio de J. 1898. 4. 108 p. et 28 tab. 8.—

1595 — Palmae novae Paraguayenses. Rio d. J. 1899. fol. 75 p. et 6 tab. 6.—

1596 — Sertum Palmarum Brasiliensium. Relation d. Palmiers nouveaux du Brésil. 2 vols. Paris 1903. fol. av. 174 planches color. En carton. 550.—
Tiré en 300 exemplaires. Non mis dans le commerce.

1597 — Myrtacées du Paraguay. Paris 1903. 8. av. 26 pl. 10.—

1598 **Rogers.** Handbook of British Rubi. Lond. 1902. 8. 125 p. Cloth. 5.—

1599 **G. Rosa.**

☞ Ueber die Rosaceen-Litteratur im Allgemeinen — siehe: Rara Historico-Naturalia. ed. Junk, p. 18.

1600 **Andrews.** Roses. Monogr. of the g. Rosa. 2 vols. (28 parts). Lond. 1805—8. 4. w. 129 colour. plates.
Has not been in the trade. The second volume with plates 67—129, which seems to have printed in a smaller edition, is exceedingly rare.

1601 **Baillon.** Monogr. d. Rosacées. Paris 1869. 8. 144 p. av. 153 fig. 7.—
Epuisé.

1602 **Baker.** Monogr. of the British Roses. (Lond., Linn. S.) 1869. 8. 47 p. 2.50

1603 **Birkinger.** Die Rose. Darstell. e. Anzahl d. schönsten Rosen. Wien 1894. 9 Tfln. in fol. (4 color.) m. Text. (M. 12.) 5.—

1604 **Burnat et Gremli.** Les Roses des Alpes maritimes. 2 parties. Genève 1879 à 83. 8. 220 p. 4.—

1605 **Christ.** Die Rosen d. Schweiz. Basel 1873. 8. 219 p. (fr. 6.) 3.—

1606 **Crépin.** Primitiae monogr. Rosarum. Matér. p. servir à l'hist. des Roses. 6 fascic. (avec complément). Gand (Soc. Bot.) 1869 à 1882. 8. 856 p. 70.—
Série très-rare dont je n'ai pas eu un exemplaire complet il y a longtemps. Surtout les premiers fascicules sont difficiles à trouver, et les volumes qui les renferment sont aussi épuisés. Les fascicules III, V, VI se vendent aussi séparément à M. 4.

1607 **Curtis, H.** The Beauties of the Rose. 2 vols. (6 parts). Lond. 1850. 4. 75 p. w. 38 colour. pl. Cloth. 40.—
Very rare.

1608 **Dematra.** Essai d'une monogr. d. Rosiers indigènes du cant. de Fribourg. Frib. 1818. 8. 8 p. 8.—
Très-rare.

1609 **Déséglise.** Enumér. méthod. des espèces du g. Rosier (Rosa). (Gand, Soc. Bot.) 1877. 8. 10.—

1610 **Döll.** Der Rosen-Garten. Leipz. 1855. 8. 450 p. m. Tfl. u. 50 Fig. (M. 7.50.) 2.50

1611 **Du Mortier.** Monogr. des Roses de la Flore Belge. Gand (Soc. Bot.) 1867. 8. 68 p. 2.—

1612 **Gandoger.** Tabulae Rhodologicae Europ.-Orient. Paris 1881. 8. 319 p. 13.—

1613 — Monographia Rosarum Europae et Orientis. 4 vols. (tout ce qui a paru). Paris 1892 à 93. 8. 1853 p. — Lithographié. (fr. 100.) 65.—

1614 **Gelmi.** Le Rose del Trentino. Trento 1886. 8. 50 p. 1.50

1615 **Guillemeau.** Hist. natur. de la Rose. Paris 1800. 8. 340 p. av. pl. D.-rel. 3.—

Hagendorn. Cynosbatologia — vide no. 481.

1616 **Hariot.** Notes p. s. à l'hist. de la classific. du g. Rosa. Paris 1883. 4. 182 p. 5.—

1617 **Hoffmann, J.** Rosenbuch. Stuttg. 1905. 8. 156 p. m. 20 color. Tfln. Origbd. (M. 6.)

1618 **Jamain et Forney.** Les Roses. 2. (dernière) éd. Paris 1873. 8. av. 60 pl. color. D.-rel. maroq. 25.—
Epuisé.

G. Rosa. M.

1619 **Journal** d. Roses. Fondé p. Cochet, réd. p. Bernardin. Années 1 à 32: 1877 à 1908. Paris. 8. av. planches color. 250.—
En grande partie épuisé.

1620 — — Années II à IX. Paris 1878 à 1885. 4. av. planches color. (fr. 120.) 45.—

1621 **Jullien, T. P.** La Rose. Etude histor., physiol., horticole et entomolog. Reims 1863. 8. 259 p. 6.—

1622 **Lawrance.** Collect. of Roses fr. nature. Lond. 1799. fol. 90 colour. plates w. index. (12 £ 12 s.)
Pritzel: Opus summae raritatis, paucis exempl. cum amicis communicatum. — This book, badly coloured, is amid the very many rare works on Rosaceae the rarest.

1623 **Lindley.** Rosarum Monographia. Lond. 1820. 8. 195 p. w. 19 pl. (18 colour.) Half bd. calf. 40.—
A 2. edition, published 1830, has only a changed titlepage. Rare, price rising.

1624 — — Title wanting. 20.—

1625 — Monogr. du g. Rosier. Trad. p. Pronville. Paris 1824. 8. 214 p. 4.—

1626 **Malo.** Histoire d. Roses. Paris. 12. 244 p. av. 13 pl. color. Veau. 10.—

1627 **Nestel's Rosengarten.** Hrsg. v. Lebl. 14 Hefte (soviel erschienen). Stuttg. 1866—76. 4. 124 p. m. 56 color. Tfln. (M. 60.) 22.—

1628 **Nietner.** Die Rose, ihre Gesch., Arten, Kultur u. Verwend. Berl. 1880. 4. 442 p. m. 12 color. Tfln., 2 Plänen u. 102 Fig. (M. 30.) Geb. 25.—
Vergriffen.

1629 — Verzeichnis aller Gartenrosen. Berl. 1880. 12. 532 p. Geb. 6.—

1630 **Parmentier, P.** Rech. anatom. et taxonom. s. l. Rosiers. Paris 1898. 8. 75 p. av. 8 pl. 5.—

1631 **Paul, W.** The Rose Garden. Lond. 1848. 8. 342 p. w. 16 colour. pl. Cloth. 6.—

1632 **Pemberton.** Roses. History, developm. and cultivat. Lond. 1908. 8. 360 p. w. colour. frontisp. and 9 pl. 10.—

1633 **Pronville.** Nomenclature raisonn. d. espèces, variétés et sous-var. du g. Rosier. Paris 1818. 8. 119 p. 8.—

1634 **Rau.** Enumeratio Rosarum circa Wirceburgum crescent. Norimb. 1816. 8. 175 p. et tab. color. Cart. 12.—
Selten.

1635 **Redouté.** Les Roses. Avec le texte par Thory. 3 vols. (En 30 livrais.). Paris 1817 à 24. folio. av. portr., frontisp. et 169 pl. color. (fr. 600.) D.-rel. maroq. 200.—
L'édition originale renfermant 9 planches de plus et le frontisp. qui manquent aux éditions suivantes. Il y en a aussi un tirage sur papier grand in-Folio (prix de public. fr. 1200); et on connait 5 exempl. tirés sur papier de couleur et ornés de deux suites de figures. Il y a aussi des exempl. avec le texte traduit en anglais.

1636 — — (2. édit.) (En 40 livrais.) Paris 1824 (à 1826). 8. av. 160 pl. color. (fr. 140.) D.-rel. maroq. 60.—
Les planches sont gravées de nouveau et réduites au format in-8; le texte est changé. Se trouve relié en 1, ou 2, ou 3 vols.

1637 — — (3. édit.) 3 vols. Paris 1828 à 30. 8. av. 2 portr. et 180 pl. color. D.-rel. maroq. 80.—
Les planches sont augmentées de 11 (relativ. de 20) planches et classées selon l'ordre naturel. Un 'Traité du Rosier' par Thory (que l'on a tiré aussi séparément) est ajouté.

1638 **Regel.** Tentamen Rosarum Monographiae. Petersb. 1877. 8. 114 p. 1.50

1639 **Rosenberg, J. C.** Rhodologia s. philos.-med. Rosae descr. Ed. nov. correcta. Francof. 1631. 8. 444 p. et effig. Prgtb. 20.—
The oldest book on the g. Rosa.

1640 **Rosen-Zeitung.** Red. v. Strassheim u. Lampert. Jahrg. 1—23: 1886—1908. Frankf. u. Trier. 8. m. viel. color. Tfln. 120.—
Vollständige Reihen sind beim Verleger, da 3—4 Tafeln fehlen, nicht mehr erhältlich.

1641 **Rössig.** Beschreib. d. Ab- u. Spielarten d. Rosen. Leipz. 1799. 8. 255 p. Cart. 5.—

1642 — Die Rosen. Les Roses. 2 Bde (12 Hfte.) Leipz. (1802—20). 4. 60 color. Tfln. m 162 p. Text (M. 72.). Hfzb. 60.—
Unvollendet geblieben (war auf 20 Hefte berechnet). Selten, ganz besonders die 6 Hefte des II. Bandes.

1643 — — Band I. mit 30 color. Tfln. (von denen 7 fehlen). 9.—

1644 **Schleiden.** Die Rose. Gesch. u. Symbolik. Leipz. 1873. 8. 341 p. m. col. Tfl. (M. 8.) 3.—

G. Rosa. M

1645 **Selbstherr.** Die Rosen in 25 Gruppen u. 95 Arten. Bresl. 1832. 4. 231 p. Cart. 6.—
1646 **Seringe.** Mélanges botaniques. Vol. I: Critique d. Roses desséchées et monogr. d. Céréales de la Suisse. Berne 1818. 8. 244 p. av. pl. 10.—
Voir aussi no. 770.
1647 **Simon, L.** Nomenclat. d. noms de Roses. Metz 1899. 8. 195 p. 5.—
1648 **Singer.** Dictionn. d. Roses. 2 vols. Paris 1885. 8. 814 p. av. 24 pl. (M. 10.) 8.—
1649 **Trattinick.** Rosacearum monographia. 4 vol. Vindob. 1823—24. 8. Hfzb. 16.—
1650 **Vergara.** Cultivo de los Rosales en Macetas. Madr. 1889. 8. 211 p. 3.—
1651 — Bibliografía de la Rosa. Madrid 1892. 8. 320 p. 4.—
1652 **Vibert.** S. la nomenclat. et le classem. d. Roses. Paris 1824. 8. 75 p. Cart. 3.—
1653 **Wallroth.** Rosae generis historia. Nordhus. 1828. 8. 324 p. Hfzb. 7.—
1654 **Watson, S.** Hist. and revis. of the Roses of N. Amer. Descr. of some new spec. of Plants fr. our West. Territ. (Boston, Ac.) 1885. 8. 58 p. 3.—
1655 **Williams, F. H.** English Roses. London 1899. 8. 600 p. Cloth. 6.—
1656 **Woods.** Synops. of the British species of Rosa. (Lond., Linn. Soc.) 1817. 4. 169 p. 5.—

1657 **Roscoe.** Monandrian plants of the order Scitamineae. (14 parts) Liverpool 1828. fol. 274 p. w. 112 colour. plates. (£. 16 s. 16.) Half bd. morocco. 150.—
1658 **Rottböll.** Descr. et icones rarior. et pro maxima parte novar. Plantarum. Haun. 1773 fol. 71 p. et 21 tab. 12.—
Die Auflage von 1786 ist bloss Titel-Ausgabe.
1659 **Rouy.** Révis. du g. Onopordon. Paris 1897. 8. 23 p. av. 25 pl. 11.—
1660 **Royen.** Ericetum Africanum, s. icones Ericearum Africae. 40 tab. sine textu. (ca. 1760.) fol. 25.—
Opus ineditum, textus non exstat.
1661 **Ruhland.** Eriocaulaceae. (Aus: Das Pflanzenreich.) Leipz. 1903. 8. 294 p. m. 263 Fig. (M. 14.80.)
1662 **Rümpler.** Die Succulenten (Fettpflanzen u. Kakteen). Hrsg. v. Schumann. Berl. 1892. 8. 263 p. m. 139 Fig. Lnb. (M. 8.) 6.—
1663 **Rydberg.** Monogr. of the North Americ. Potentilleae. N. York (Columb. Univ.) 1898. 4. 225 p. w. 112 pl. 32.—
1664 **Saldanha de Gama et Cogniaux.** Bouquet de Mélastomacées Brésiliennes. Verviers 1887. 4. 5 pl. in-fol. av. texte. 7.—
1665 **Salisbury.** The Genera of Plants. Liriogamae. Lond. 1866. 8. 149 p. Cloth. 3.—
1666 **Salm-Reifferscheid-Dyck.** Monographia generum Aloes et Mesembryanthemi. (7 fasciculi). Bonnae 1836–63. 4. 352 tabulae coloratae et textus. — Absolut vollständiges Exemplar. 700.—
Eine Collation dieses durch den Tod des Autors unvollständig gebliebenen Fundamental-Werkes ist, da ein Index nie erschien, sehr schwierig. (Ich beabsichtige sie in der nächsten Nummer meiner 'Rara Historico-Naturalia' zu veröffentlichen.) Von „Aloë" sind 137, von „Mesembryanthemum" 215 Tafeln erschienen. Eine jede Tafel, mit Ausnahme der 17, welche die letzte posthume Lieferung bilden, hat ein bis zwei Seiten Text. Die bibliographischen Angaben von Pritzel, Brunet, Heinsius u. a. sind sämtlich falsch. — Vollständige Exemplare gehören zu den grössten Seltenheiten in Folge der langen Erscheinungsfrist, der ungeordneten Aneinanderreihung, des Mangels jeglichen Collationsbehelfs.

Einzeln:				
Fascikel I.	60	colorirte	Tafeln	M. 80.—
„ II.	58	„	„	„ 80.—
„ III.	57	„	„	„ 80.—
„ IV.	56	„	„	„ 80.—
„ VI.	50	„	„	„ 50.—
„ VII.	17	„	„	„ 30.—

Ausserdem besitze ich viele Hunderte von einzelnen colorirten u. schwarzen Tafeln.

1666a — — Completes Exemplar (ohne Fascic. V): 298 tabulae coloratae et textus. 350.—
1667 — Cacteae in horto Dyckensi cultae anno 1844. Paris. 1845. 8. 51 p. et tab. 4.—
1668 — Cacteae in Horto Dyckensi cultae anno 1849. Bonnae 1850. 8. 271 p. et tab. 9.—
Selten.
1669 **Schelle.** Die winterharten Nadelhölzer Mitteleuropas. Stuttg. 1908. 8. 364 p. m. Karte, Tfl. u. 173 Fig. (M. 7.)
1670 **Schiffner.** Monographia Hellebororum. Halle (Ac. Leop.) 1891. 4. 198 p. m. 8 z. Thl. color. Tfln. (M. 20.) 16.—

W. Junk. Berlin. W. 15.

1671 **Schindler.** Halorrhagaceae. (Aus: Das Pflanzenreich.) Lpzg. 1905. 8. 133 p. m. 36 Fig. (M. 6.80.) M.

1672 **Schlagintweit u. Klatt.** Die Compositae d. Herbar. Schlagintweit aus Hochasien u. südl.-indisch. Gebieten. Leipz. 1880. 4. 75 p. m. Kte. u. 4 Tfln. (M. 8.) 6.—

1673 **Schmitz.** Die Familiendiagramme der Rhoeadinen. Halle (Nat. Ges.) 1878. 4. 140 p. m. Tfl. (M. 8.) 4.—

1674 **Schneider, G.** Die Hieracien d. Westsudeten. 2 Hefte. Cunersd. 1889—91. 8. 162 p. (M. 4.) 2.50

1675 **Schnizlein.** Analysen zu d. natürl. Ordnungen d Gewächse. Bd. I (soviel erschien.): Phanerogamen. Erlang. 1858. 4. 60 p. m. Atlas v. 70 Tafeln mit 2500 Figuren. (M. 12.) 6.—

1676 **Schott.** Rutaceae. Fragmenta botan. Vindob. 1834. fol. 14 p. et 7 tab. 18.—

1677 — Icones Aroidearum. (4 fascic.) Vindob. 1857. fol. c. 40 tab. (370 icones.) (M 142) 120.—

Sehr selten. — Auch colorirte Exemplare sind — in sehr geringer Zahl — herausgegeben worden, ebenso wie von dem folgenden Werke:

1678 — Genera Aroidearum exposita (10 Hefte). Vindob. 1858. fol. 101 p. et 98 tab. (M. 111.) 45.—

1679 — Prodromus syst. Aroidearum. Vindob. 1860. 8. 608 p. (M. 18.) 6.—

1680 **Schulz, O. E.** Erythroxylaceae. (Aus: Das Pflanzenreich.) Leipz. 1907. 8. 176 p. m. 32 Fig. (M. 8.80.)

1681 **Schulz, R.** Monogr. d. Gatt. Phyteuma. Geisenheim 1904. 8. 204 p. m. 3 Ktn. 6.—

1682 **Schumann, K.** Die Verbreit. d Cactaceae im Verhältnis zu ihrer systemat. Gliederung. Berl. (Ak.) 1899. 4. 114 p. m. 2 Tfln. Cart. 5.—

1683 — Monogr. d. Afrikan. Sterculiaceae. Leipz. 1900. fol. 140 p. m. 16 Tfln. (M. 30.) 25.—

1684 — Marantaceae. (Aus: Das Pflanzenreich.) Leipz. 1902. 8. 184 p. m. 137 Fig. (M. 9.20.)

1685 — Gesamtbeschreibung d Kakteen. (Monographia Cactacearum.) 2. Aufl. Neudamm 1903. 8. 1004 p. m 153 Fig. (M 30.) 25.—

Diese Auflage ist ein um die „Nachträge von 1898—1902" vermehrter Abdruck der ersten von 1898. („Nachträge". 1903. 171 p. m. 36 Fig. M. 6., auch einzeln.)

1686 — Keys of the monograph of Cactaceae. Neudamm 1903. 8. 68 p. Cloth. .4.—

1687 — Zingiberaceae. (Aus: Das Pflanzenreich.) Leipz. 1904. 8. 458 p. m. 52 Fig. (M. 23.)

1688 **Schumann u. Gürke.** Blühende Kakteen (Iconographia Cactacearum). Bd. I—8 (soweit erschien.). Neudamm 1901—8. 4. m. 108 color. Tfln. Origbd. (M. 116.) 90.—

1689 **Seemann, B.** Hist. of the Palms and their allies. Lond. 1856. 8. 375 p. w. 20 colour. pl. Cloth. 10.—

Out of print.

1690 — Revis. of the Hederaceae. Reprint, w. numer. addit. Lond. 1868. 8. w. 7 pl. Cloth (10 s. 6 d.) 6.—

Has first been published in vols. 2—6 (1864—68) of the 'Journal of Botany'.

1691 **Seringe.** Monogr. d. Saules de la Suisse. Berne 1815. 8. 100 p. av. 2 pl. et table. 5.—

1692 — Descript , culture et taille d. Muriers. Paris 1855. 8. 348 p. av. atlas de 25 pl. in-4. D.-rel. veau 7.—

1693 **Simonkai.** Quercus et Querceta Hungariae. Budap. 1890. 4. c. 10 tab. — Hungarice conscript. 6.—

1694 **Skottsberg.** Die Malpighiaceen d. Regnell'schen Herbars. Stockh. (Ak.) 1901. 4. 45 p. m. 8 Tfln. (M. 7.) 3.50

1695 **Small, J. K.** Monogr. of the North Americ. spec. of the g. Polygonum. N. York. (Columbia Coll.) 1895. 4. 183 p. w. 84 pl. 26.—

1696 **Smith, J. G.** Revis. of the N. Amer. spec. of Sagittaria and Lophotocarpus. 2 parts. (St. Louis, Bot. Gard.) 1895—1900. 8. 45 p. w. 35 pl. 5.—

1697 **Sodiro.** Anturios Ecuatorianos. Av. Supplément. Quito 1903—1905. 8. 340 p. av. 39 pl. 16.—

M.

1698 **Sole.** Menthae Britannicae. Bath 1798. fol. 64 p. w. 24 pl. Boards. 50.—
See: Rara Historico-Naturalia, ed. Junk, p. 44.

1699 **Sonder.** Revis. der Heliophileen. Hamb. (Nat. Ver.) 1846. 4. 108 p. m. 13 Tfln. in-folio. 4.—

1700 **Spach.** Hist. natur. d. Phanérogames. 14 vols. Paris 1834 à 48. 8. av. atlas de 180 pl. color. (fr. 248.) 110.—

1701 **Spegazzini.** Stipeae Plantenses. Montev. (Mus.) 1901. 4. 191 p. et 50 fig. 4.—

1702 **Spire.** Contrib. à l'ét. d. Apocynées, en partic. d. Lianes Indo-chinois. Paris 1905. 8. 186 p. av. 35 pl. 12.—

1703 **Stapf.** Die Arten d. Gattg. Ephedra. Wien (Ak.) 1890. 4. 112 p. m. Kte. u. 5 Tfln. (M. 9.) 7.—

1704 — The Aconites of India. Calc. (Bot. Gard.) 1905. fol. 164 p. w. 25 pl. In portfolio. 24.—

1705 **Staub.** Die Geschichte d. Genus Cinnamomum. Budap. 1905. 4. m. 2 Kart. u. 26 Tfln. (M. 20.)

1706 **Sternberg.** Revisio Saxifragarum. Cum 2 supplem. Ratisb. et Pragae 1810—31. fol. 206 p. et 57 tab. color. 150.—
Sehr selten besonders vollständig mit beiden Supplementen.

Stendel. Nomenclator Botanicus — siehe No. 827.

1707 **Strasburger.** Die Coniferen u. d. Gnetaceen. Jena 1872. 8. 452 p. m. Atlas v. 26 Tfln. (M. 44.) 15.—

1708 **Strobl.** Die Dialypetalen d. Nebroden Siziliens. Wien (Zool. bot. Ges.) 1903. 8. 125 p. 2.50

1709 **Sudre.** Les Hieracium du Centre de la France. Albi 1902. 8. 103 p. av. 32 pl. 7.50

1710 **Suringar, W. F. R. et J. V.** Illustrations du genre Melocactus. Livr. 1—3 (tout paru). Leide 1897—1905. fol. 40 p. av. 24 pl.

1711 **Sweet.** Geraniaceae. 5 vols. Lond. 1820—30. 8. 1000 p. w. 500 colour. plates Half bd. morocco. 380.—
Very rare work; its price is now more than thrice it was ten years ago.

1712 — — Vol. I. II. Lond. 1820—24. 8. w. 200 colour. pl. Half bd. calf. 30.—
Plate 101 wants (whether published?).

1713 — Cistineae. (30 parts.) Lond. 1825—30. 8. 244 p. w. 112 colour. plates. Cloth. 120.—
Also very rare.

1714 **Theilung.** Die Gatt. Lepidium Br. Monograph. Studie. Zürich (Ges. Nat.) 1906. 4. 340 p. m. 12 Fig. (M. 16.)

1715 **Thonner.** Anleit. z. Bestimm. d. Famil. d. Phanerog. Berl. 1891. 8. 290 p. Origbd. (M. 3.) 2.—

1716 **Timbal-Lagrave.** Sur l. Dianthus d. Pyrénées Franç. Perpign. 1881. 8. av. 32 pl. 9.—

1717 **Todaro.** S. una nuova spec. di Fourcroya. Palermo 1879. fol. 14 p. c. 3 tav. color. 4.—

— S. la coltura d. Cotoni, c. monogr. d. g. Gossypium — vedi no. 6174.

1718 **Toruabene.** Monogr. d. specie di Asparagus spontanee s. Etna. Catania 1858. 4. c. 7 tav. 9.—
Pritzel ne connait pas cette monographie.

1719 **Trattinick.** Neue Arten v. Pelargonien. Band I—V, VI Thl. 1 u. 2 (soviel erschienen). Wien 1825 34. 8. m. 264 color. Tfln. (M. 162.50.) 120.—

1720 **Trelease.** Study of N. Americ. Geraniaceae. Bost. (Soc.) 1887. 4. 34 p. w. 4 pl. 3.50

1721 — The species of Epilobium occurr. North of Mexico. St. Louis (Bot. Gard.) 1891. 8. 49 p. w. 48 pl. Boards. 4.—

1722 — The species of Rumex occurr. North of Mexico. (St. Louis, Bot. Gard.) 1892. 8. 25 p. w. 21 pl. 4.—

1723 — Revis. of the N. Amer. spec. of Gayophytum and Boisduvalia. (St. Louis, Bot. G.) 1894. 8. 16 p. w. 10 pl. 3.—

1724 — Leitneria Floridana. (St. Louis, Bot. G.) 1894. 8. 26 p. w. 15 pl. 2.50

1725 — Sugar Maples and Maples in Winter. (St. Louis, Bot. G.) 1894. 8. 19 p. w. 13 pl. 2.50

1726 **Trelease.** Juglandaceae of the U. S. St. Louis (Bot. G.) 1896. 8. 22 p. w. 25 pl. M. 4.—
1727 — The Yucceae. St. Louis (Bot. G.) 1902. 8. 103 p. w. 100 pl. 9.—
1728 **Triana.** Nouv. études s. les Quinquinas. Accomp. de facsim. des dessins de la Quinologie de Mutis. 2. éd. Paris 1870. fol. av. 33 pl. color. Toile. 100.—
1729 — Les Mélastomacées. (Lond., Linn. S.) 1871. 4. 188 p. av. 7 pl. 12.—
1730 **Tubeuf.** Die Coniferen m. Berücksicht. d. in Mitteleuropa winterharten Arten. Stuttg. 1897. 8. 171 p. m. 100 Fig. Lnb. (M. 5.50.) 4.50
1731 **Tulasne.** Légumineuses arborescentes de l'Amérique du Sud. (Paris, Mus.) 1845. 4. 136 p. av. 5 pl. 8.—
1732 — Monographia Podostemacearum. (Paris, Mus.) 1852. 4. 208 p. et 13 tab. partim color. 13.—
1733 — Monographia Monimiacearum. (Paris, Mus.) 1855. 4. 164 p. et 10 tab. 8.—
1734 **Urban.** Prodromus e. Monogr. v. Medicago. (Berl., Bot. Ver.) 1873. 8. 85 p. m. 2 Tfln. 3.—
1735 **Urban et Gilg.** Monographia Loasacearum. Halle (Leop.) 1900. 4. 384 p. m. 8 Tfln. (M. 30.) 24.—
1736 **Van Geert.** Iconographie d. Azalées de l'Inde. Vol. I (seul paru). Gand 1882. 4. 36 pl. color. av. texte. (fr. 30.) 16.—
1737 **Vaucher.** Monographie d. Orobanches. Genève 1827. 4. 74 p. av. 16 pl. color. 10.—
1738 **Veitch.** Manual of Coniferae. Enlarged ed. by Kent. Lond. 1900. 8. 562 p. w. many pl. and 141 fig. Cloth. 19.—
1739 **(Verschaffelt).** Nouv. Iconographie d. Camellias. 13 vols. Gand 1848 à 60. 8. av. 644 pl. color. D.-rel. maroqu. 220.—
La plupart des exemplaires de cet ouvrage magnifique et pas commun est incomplet du volume paru en 1848 et ne se compose que des volumes II à XIII (avec tomaison suivie de I à XII). Ce premier volume a été tiré en 100 exempl. seulement. — Voir aussi no. 1084.
1740 **Vesque.** Monogr. Guttiferear. (Candolle, Monogr.) Paris 1893. 8. 669 p. (fr. 26.) 19.—
1741 **de Vriese.** Goodenovieae. Harlemi 1854. 4. 202 p. et 38 tabulae (1 color.). (M. 19.) Hfzb. 4.—
1742 — Illustr. d. Rafflesias Rochussenii et Patma. Leide 1854. fol. av. 6 pl. (4 color.) Cart. 25.—
1743 **Wade.** Salices. History of Sallows Willows and Osiers. Dublin 1811. 8. 484 p. w. colour. pl. Cloth. 20.—
1744 **Wallace, A. R.** Palm Trees of the Amazon. Lond. 1853. 8. 137 p. w. 48 pl. Cloth. 50.—
Out of print and rare.
1745 **Warburg.** Monogr. d. Myristicaceen. Halle (Leop.) 1897. 4. 680 p. m. 25 Tfln. (M. 45.) 30.—
1746 — Pandanaceae. (Aus: Das Pflanzenreich). Leipz. 1900. 8. 97 p. m. 4 Tfln. u. 189 Fig. (M. 5.60.)
1747 **Warburg et Wildeman.** Les Ficus de la flore de l'Etat du Congo. Fasc. 1 (tout paru). Brux. (Mus. Congo) 1904. fol. 36 p. av. 27 pl. 15.—
1748 **Ward and Dale.** On Craterostigma pumilum fr. Somali-Land. Lond. (Linn. S.) 1899. 4. 13 p. w. 2 pl., partly colour. (6 s.) 3.—
1749 **Watt.** On some undescr. Indian spec. of Primula and Androsace. (Lond., Linn. S.) 1882. 8. 18 p. w. 18 pl. (6 s.) 3.—
1750 — Wild and cultivated Cotton Plants of the world. Revis. of the g. Gossypium. Lond. 1907. 8. 420 p. w. 53 (10 colour.) pl. Cloth. 30.—
1751 **Weddell.** Hist. natur. d. Quinquinas. Monogr. du g. Cinchona. Paris 1849. fol. 115 p. av. 34 pl. dont 3 color. Cart. 50.—
1752 — Monogr. de la fam. des Urticées. Paris (Mus.) 1856. 4. 592 p. av. 20 pl. (fr. 30.) 18.—
1753 **Weihe u. Nees v. Esenbeck.** Rubi Germanici. Die Deutschen Brombeersträuche. 2 Bde. Elberf. 1822—27. fol. 268 p. m. 53 color. Tfln. Cart. 125.—
Seit langem vergriffene schöne Iconographie. Näheres siehe: Rara Historico-Naturalia, ed. Junk, p. 13.
1754 **Wendland, H. L.** Comment. de Acaciis Aphyllis. Hann. 1820. 4. 68 p. et 14 tab. 7.—

1755 **Wendland, J.C.** Ericarum icones et descript. Abbild. u. Beschr. d. Heiden. 27 Hefte. Hann. 1798—1823. 4. 404 p. m. 160 color. Tfln. M. 250.—
Durch den Tod des Verf. unterbrochene schöne und seltene Iconographie. Besonders die letzten Hefte fehlen gewöhnlich.

1756 **Wettstein.** Die europ. Arten d. Gattung Gentiana. Wien (Ak.) 1896. 4. 74 p. m. 7 (3 color.) Tfln. u. Karten. (M. 6.)

1757 — Monogr. d. Gatt. Euphrasia. Leipz. 1896. 4. m. 14 Tfln. u. 4 Ktn. (M.30.) 13.—

1758 **White, F. B.** Revis. of the British Salices. (Lond., Linn. S.) 1890. 8. 125 p. w. 3 pl. 6.—

1759 **Widmer.** Die europ. Arten d. Gattg. Primula. Münch. 1891. 8. 160 p. (M. 5). 3.—

1760 **Wigand.** Nelumbium speciosum. Hrsg. v. Dennert. Cassel 1888. 4. 68 p. m. 6 Tfln. (M. 12.) 7.50

1761 **Wildeman et Gentil.** Lianes Caoutchoucifères de l'Etat du Congo. Brux. 1904. 8. 229 p. av. 27 pl. (22 color.) et cartes. Toile. 19.—

1762 **Williams, F. N.** Monogr. of the g. Dianthus. Lond. (Linn. Soc.) 1893. 8. 133 p. (5 s.) 3.—

1763 — Revis. of the g. Silene. (Lond., Linn. S.) 1896. 8. 196 p. 6.—

1764 — Revis. of the g. Arenaria. (Lond., Linn. S.) 1898. 8. 112 p. 5.—

1765 **Wimmer.** Salices Europaeae. Vratisl. 1866. 8. 378 p. (M. 9.) 5.—

1766 **Winkler, C.** Compositae novae Turkestan. nec non Bucharae. Diagnoses Composit. novar. Asiat. 13 partes. (Petrop., Acta Horti) 1885—95. 8. 160 p. et 2 tab. 7.—

1767 — Synopsis spec. generis Cousiniae. 2 partes. (Petrop., Acta Horti) 1893—97. 8. 165 p. 4.—

1768 **Winkler, C., u. Bornmüller.** Neue Cousinien d. Orients. 2 Thle. Genf (Herb. Boiss.) 1895—97. 8. 16 p. m. 8 Tfln. 4.—

1769 **Winkler, H.** Betulaceae. (Aus: Das Pflanzenreich.) Leipz. 1904. 8. 146 p. m. 2 Karten (1 color.) u. 28 Fig. (M. 7.60.)

1770 **Wittrock.** Viola-Studier. 2 Thle Stockh. (Hort. Berg.) 1896—97. 8. 220 p. m. 15 z. Thl. color. Tfln. u. 87 Fig. 9.—

1771 — Linnaea borealis L., en mangformig art. Holmiae (Hort. Berg.) 1907. 8. 187 p. et 13 tab. (8 color.) 10.—

1772 **Wolf, Th.** Monogr. d. Gatt. Potentilla. 4 Thle. Stuttg. 1908. 4. 720 p. m. 20 Tfln. u. 2 Ktn. (M. 120.) 100.—

1773 **Yabe.** Revisio Umbelliferarum Japonic. (Tokyo, Coll. Sc.) 1902. 4. 108 p. et 3 tab. 5.—

1774 **Zahn.** Die Hieracien d. Schweiz. Zürich (Ges. Nat.) 1907. 4. 568 p. (M. 28.)

1775 **Zuccarini.** Plantar. novar. vel minus cognit. Horti botan. reg. Monacens. fasciculi V. (Monach.) 1839—42. 4. c. 36 tab. 20.—

Cryptogamae.

I. Scripta miscellanea.

1776 **Archivio** d. Laboratorio di Botanica Crittogamol. presso la R. Univers. di Pavia. Pubbl. da Garovaglio e Cattaneo. 5 vol. Milano 1874—88. 8. c. molte tav. 75.—
Continuazione: Atti d. Istituto Botanico, nr. 38.

1777 **Atti** d. Società Crittogamolog. Italiana. 3 vol. (quanto n'è stato pubbl.). 1878—84. 8. c. 13 tav. (50 Lire.) 25.—

1778 **Beiträge** z. Kryptogamenflora d. Schweiz. Matériaux pour la Flore cryptogam. Suisse. Bd. I, II. Theil 1 (soweit erschien.). Bern 1902—3. S. 764 p. m. 20 color. Tafeln. 20.—

1779 **Bennett and Murray.** Handb. of Cryptogamic Botany. Lond. 1889. S. 481 p. w. 378 fig. Cloth. (16 s.) 14.—

1780 **Berkeley.** Introduct. to Cryptogam. Botany. Lond. 1857. S. 612 p. w. 127 fig. Cloth. (21 s.) 4.—

1781 **Bertoloni.** Flora Italica Cryptogama. 2 vol. Bonon. 1859—67. 8. 1000 p. (M. 21.) 16.—
Band II ist vergriffen.

1782 **Bischoff.** Kryptogam. d. Flora Deutschlands u. d. Schweiz. 2 Thle. (Chareen. Equiset., Rhizokarp., Lycopod.) Nürnb. 1828. 4. 138 p. m. 13 Tfln. (M.13.80.) *M* 2.50

1783 **Bizzozero e Saccardo.** Flora Veneta Crittogamica. 2 vol. c. suppl. Venez. e Padova 1885—99. 8. 18.—

1784 **Braun, A.** Naturgeschichte d. Cryptogamen. Sauber geschrieb. Collegienheft Stizenbergers 1846—47. 4. Cart. 5.—

1785 **Brebissonia.** Revue de Botan. cryptogam. Réd. p. Huberson. Années I à III, IV. No. 1: 1878 à 1882 (tout ce qui a paru.) Paris. 8. av. figures. 28.—

Chevallier. Flore (cryptogam.) de Paris — voir no. 4719.

1786 **Colmeiro.** Enumerácion de las Criptogamas de España y Portugal. 2 partes. Madrid 1867—68. 8. 380 p. 10.—

1787 **Commentario** d. Società Crittogamologica Italiana. 2 vol. (quanto n'è pubbl.) Genova 1860—67. 8. 20.—

1788 **Ehrhart.** Beiträge z. Naturkunde, besond. d. (Cryptogamol.) Botanik, Chemie etc. 7 Bde. Hannov. u. Osnabr. 1787—92. 8. 1300 p. 60.—

Diese Reihe, die noch Ende der achtziger Jahre für 8 Mark verkauft wurde, ist im Preise gestiegen, wie relativ nur ganz wenige andere naturwissenschaftliche Werke u. zw. aus Gründen der botanischen Namengebung. (E. war vom 20. April 1773 bis 26. Sept. 1776 der Schüler Linné's.)

1789 — — Bd. I—III. Hannov. 1787—88. 8. Cart. 20.—

1790 **Erbario Crittogamico Italiano.** Pubbl. da Ardissone, De Notaris ed a. Serie II. fasc. XIV—XXX. Milano 187[illegible]—85. in-folio. 850 espèces desséchées. 160.—

La série I., renformant fasc. I à XIII, est épuisée. La collection n'a pas été faite qu'en 60 exempl.

1791 **Flora Italica Cryptogama.** Ed. d. Società Botan. Italiana. Pars I: Fungi. Fasc. 1—4 (quant. prodiit). Rocca S. Casciano 1905—8. 8. 770 p. et 165 fig. 23.—

1792 — — Pars II: Algae. Florideae. Vol. I, pars 2 (quant. prodiit). Rocca S. Casc. 1908. 8. 358 p. et 111 fig. 12.—

1793 **Fournier, Nylander et Bescherelle.** Cryptogamae Mexicanae nuper detectae vel in Museo Paris. depositae. Paris 1872—73. fol. 166 p. et 6 tab. 13.—

1794 **Fries, E.** Plantae homonemeae. (Fungi, Lichen., Algae, Diatomeae). Lond. 1825. 8. 374 p. Cart. 1.50

Greville. Scottish Cryptogamic Flora — see nr 2305.

1795 **Grevillea.** Quarterly record of Cryptogamic Botany and its Literature. Ed. by Cooke and Massee. 22 vols. (all pub'd.) Lond. 1872—94. 8. w. about 200 plates, partly colour. 95.—

This quarterly journal (only the first two volumes appeared in monthly numbers) includes descriptions of all the species figured in Cooke's 'Illustrations of British Fungi' (see nr. 2228.)

1796 **Hedwig.** Theoria generat. et fructificat. Plantarum Cryptogam. Lips. 1798. 4. 280 p. et 42 tab. color. (M. 60) 12.—

Die zweite verbesserte u. vermehrte Auflage. Die erste, die 1784 in Petersburg erschien (Pritzel: valde interior), ist selten.

1797 **Hedwigia.** Organ f. Kryptogamenkunde u. Phytopathologie. Herausg. v. Rabenhorst, Hieronymus, Hennings. Bd. 1—48: Jahrg. 1852—1908. Dresd. 8. m. viel. Tfln. (M. 658.) 400.—

Die Bände 2—9, 11, 12, 28—30 — in der Originalausgabe vergriffen — sind durch chemischen Neudruck ersetzt (davon 29, 30 vollständig die anderen nur theilweise). — Viele Bände sind auch einzeln vorhanden.

1798 — — Bd. 1—6. 1852—67. Lnb. — Der seltene Original-Druck. 40.—

1799 **Heufler.** Specimen Florae cryptogam. vallis Arpasch Carpati Transsilvani. Viennae 1853. fol. 66 p. et 7 tab. color. 7.—

Latcinisch u. deutsch. — Vergriffen.

1800 **Hooker, J. D.** The Cryptogamic Botany of the Antarctic Voyage of the 'Erebus' and ‚Terror'. (Cryptog. Flora of Fuegia, the Falklandt and Cambell's Island). Lond. 1845—47. 4. w. 72 colour. pl. 300.—

Extremely rare reprint.

1801 **Junk, W.** Catalog No. 17: Cryptogamae. 50 p. Gratis

Eine bibliographisch sehr vollständige Liste mit 1318 Titeln.

1802 **Kickx.** Flore cryptogam. des Flandres. 2 vols. Gand 1867. 8. 1017 p. (fr. 25.) 11.—

1803 **Kryptogamen-Flora** v. Schlesien. Hrsg. v. F. Cohn. 3 Bde. Bresl. 1878—1908. 8. 2533 p. 63.—

Inhalt: Band 1. (Stenzel, Gefässkryptog. — Limprieht Laub- u. Lebermoose. — Braun, Characeen). 1874. 483 p. M. 16. — II, 1. Hälfte (Kirchner, Algen). 1878. 289 p. M. 9. —

II, 2. Hälfte (Steln, Flechten). 1879. 410 p. (M. 10.) M. 8. III. (Schroeter, Pilze). 1889—1908. 1411 p. (M. 36.) M. 30. M.

Von Band I u. Band II, I. Hälfte, besitzt der Verleger nur noch einige wenige Exemplare auf Velinpapier zu erhöhtem Preise.

1804 **Ludwig.** Lehrb. d. niederen Kryptogamen. Stuttg. 1892. 8. 687 p. m. 130 Fig. (M. 14.) 11.—

1805 **Marchand.** Botanique cryptogamique pharmaco-médic. Vol. I. (tout ce qui a paru). Paris 1883. 8. 490 p. av. 120 fig. et 1 pl. 4.—

1806 **Martius.** Icones Cryptogamarum in Brasilia lectar. Monachii 1828—34. fol. 138 p. et 76 tab. color. (M. 220.) 80.—

1807 **Matsumura and Miyoshi.** Cryptogamae Japon. iconibus illustr. Vols. I, II, part 1—4 (as far as publ.). Tokyo 1900—1901. 8. 81 pl., partly colour, w Japanese text. 22.—

1808 **Memorie** della Società Crittogamolog. Italiana. 2 vol. (quanto n'è stato pubbl.). Varese 1883—87. 4. 850 p. 20.—
Cont: Ardissone, Phycologia Mediterranea.

1809 **Montagne.** Sylloge generum specierumque Cryptogamarum. Paris. 1856. 8. 522 p. D.-rel. veau. 6.—

1810 **Müller, O., u. Pabst.** Cryptogamen-Flora. Abbild. u. Beschreib. d. vorzügl. Cryptog. Deutschlands. Band I, II, III. Theil 1 (alles was erschienen): Lichenes, Fungi, Hepaticae. Gera 1874—77. fol. 162 p. m. 46 meist color. Tfln. (M. 47.) Origb. 24.—
Zum Theil vergriffen. Alle Abtheilungen auch einzeln.

1811 **Nave, Niessl u. Kalmus.** Vorarbeit. z. e. Kryptog.-Flora v. Mähren u. Oesterr Schlesien. 4 Thle. (Brünn, Nat. V.) 1864—67. 8. 263 p. m. Tfl. 4.—

1812 **Novara.** — Reise d. „Novara". um d. Erde. Botanischer Theil. Bd. I (soviel erschien.): Cryptogamen. Wien 1870. 4. 261 p. m. 36 Tfln. 30.—
Inhalt: Grunow, Algen (Diatomeen). — Krempelhuber, Lichenes. — Reichardt, Fungi, Hepaticae, Musci frondosi. — Mettenius u. Milde, Cryptogamae vasculares.

1813 **Payer.** Botanique cryptogamique. Paris 1850. 8. 229 p. av. 1105 fig. D.-rel. 2.50

1814 — — 2. (et dernière) ed., revue p. Baillon. Paris 1868. 8. 234 p. av. 1081 fig. D.-rel. veau. 10.—

1815 **Poetsch u. Schiedermayr.** Syst. Aufzähl. d. Kryptogam. v. Oesterreich ob der Enns. Mit Nachtrag. Wien 1872—94. 8. 600 p. (M. 13.) 6.—

1816 **Rabenhorst.** Deutschlands Kryptogamen-Flora. 2 Bde. u. Synonym.-Register. Leipz. 1844—53. 8. (M. 25.50). Cart. 9.—
Exemplare mit Synonym.-Register nicht häufig. — Jeder Theil (I: Fungi, II$_1$: Lichenes. II 2: Algae, II 3: Cryptog. vasc., Musci, Hepat.) auch einzeln.

1817 — Kryptogamen-Flora v. Deutschland, Oesterreich u. d. Schweiz (Bd. IV—VI unter Berücksicht. d. übrigen Länder Europas). 2. Aufl. (soweit erschienen). Leipz. 1881—1908. 8. m. Tfln. u. viel. Fig. (M. 474.40.) 280.—
Bisher erschien: Band I: Pilze, v. Winter, Rehm, A. Fischer, E. Fischer, Allescher u. Lindau. Liefg. 1—110 (= Abtheil. I—VIII, IX. Liefg. 1—6). 1881—1908. (M. 268.80). M. 168. [Die Preise der einzelnen Abtheilgn., siehe No. 2582]. — Band II: Meeres-Algen, v. Hauck. 1885. 598 p. m. 5 Tfln. u. 583 Fig. (M. 28.) M. 19. — Band III: Farnpflanzen (Pteridophyta), v. Luerssen. 1889. 918 p. m. 225 Fig. (M. 33,60.) M. 20. — Band IV: Laubmoose, v. Limpricht. 3 Abtellungen. 1882—1904. 2701 p. m. viel. Fig. (M. 98.40.) M. 65. Band V: Characeen, v. Migula. 1897. 780 p. m. 149 Fig. (M. 28.80.) M. 18. — Band VI: Lebermoose (Musci Hepatici), v. K. Müller. Liefg. 1—7. 1906—8. 448 p. m. viel. Fig. (M. 16.80.) M. 13.

1818 — Kryptogamen-Flora v. Sachsen, d. Ob.-Lausitz, Thüring. u. Nordböhmen. 2 Theile (alles was erschien). Leipz. 1863—70. 8. 1090 p. m. viel. Fig. (M. 17.20.) 8.—
Vergriffen. — Theil I: Algae. Musci. Hepat. M. 6, II: Lichenes. M. 5.

1819 **Roth, A. G.** Catalecta Botanica (Plantae novae, spec. Cryptogamae). 3 vol. Lips. 1797—1806. 8. 910 p. et 29 tab. color. (M. 32.) 18.—

1820 **Schedae** ad „Kryptogamas exsiccatas", ed. a Museo Palatino Vindobonensi, v. Beck, Dörfler, Zahlbruckner u. a. Centuriae I—IX (soweit erschien.). Wien (Hofmus.) 1894—1903. 8. 231 p. m. 2 Tfln. (M. 12.) 8.—

Società Crittogamologica — vedi no. 1777: Atti, no. 1787: Commentario, no. 1808: Memoric.

1821 **Sorokine.** Nouv. Matériaux p. la Flore cryptogam. de l'Asie centr. Toulouse (Rev. Myc.) 1890. 8. 59 p. av. 36 pl. 15.—

1822 **Weber, F., u. Mohr.** Archiv f. d. systemat. Naturkunde. I. Stück (soviel erschien.). Beiträge z. Naturkunde. 2 Bde. (soviel erschien.). Leipz. u. Kiel 1804—10. 8. m. 16 z. Thl. color. Tfln. M. 18.—

Hauptsächlich von cryptogamolog. Botanik handelnd. (Acharius, Hedwig, Floerke, Willdenow u. a.).

1823 **Westendorp et Wallays.** Herbier cryptogamique Belge. 11 centuries avec 1100 espèces desséchées. Bruges 1845 à 56. 4. En 7 cartons. 140.—

II. Cryptogamae vasculares.

[Filices. Equisetaceae. Lycopodiaceae.]

1824 **Atkinson.** Biology of Ferns. Lond. 1894. 8. 146 p. w. 162 fig. Cloth. 8.—

1825 **Bailey, F. M.** Lithograms of the Ferns of Queensland. Brisbane 1892. 8. 7 p. w. 191 pl. Half bd. calf. 25.—

1826 **Baker.** Handbook of Fern-Allies. Synopsis of the Equisetac., Lycopodiac., Selaginell., Rhizocarp. Lond. 1887. 8. Cloth. 5.—

1827 — Summary of new Ferns' discov. and descr. since 1874. 2 parts. Oxford 1892—96. 8. 136 p. w. pl. Cloth. 7.—

Bary. Anatomie d. Vegetationsorgane d. Farne — siehe No. 3202.

1828 **Beddome.** The Ferns of Southern India and Ceylon. Madras 1863. 4. 103 p. w. 271 plates. Cloth. 100.—

Complete edition with the text.

1829 — — 2. edit. Madras 1873. 4 271 plates (without the text). 55.—

1830 — The Ferns of British India, exclusive of those figured in the 'Ferns of Southern India'. Madras 1866—70. 4. w. 345 pl. 160.—

1831 — Supplement: Revised list of all the Ferns of India, Ceylon, Birmah and the Malay Peninsula. Madras 1876. 4. w. 45 pl. 20.—

1832 — Handbook to the Ferns of British India, Ceylon and the Malay Peninsula. Calcutta 1883. 8. 500 p. w. 300 fig. Cloth. (18 s.) 12.—

1833 **Bertrand.** Recherches s. l. Tmésiptéridées. Lille 1885. 8. 350 p. av. fig. 7.50

1834 **Bolton.** Filices Britannicae. 2 parts. Leeds 1785—90. 4. 81 p. w. 46 coloured pl. Cloth. 16.—

1835 **v. d. Bosch.** Hymenophyllaceae Javanicae. Amstel. (Ac.) 1861. 4. 68 p. et 52 tab. 6.—

1836 **Bower.** Studies in the morphol. of spore-producing members (of vascul. Cryptog.). 5 parts. London (Phil. Trans.) 1894—1903. 4. 414 p. w. 32 pl. 36.—

1837 **Brakenridge.** Filices (includ. Lycopodiac. and Hydropterides) coll. dur. the U. S. Exploring Expedit. New York 1855. 4. w. atlas im Imp.-fol. of 46 pl. Cloth.

Vol. XVI of the 'U. S. Explor. Expedit.', exceedingly rare. (Carus u. Engelmann, p. 176: It is to be regretted that Government has published only 100 copies of vols. 6—16).

1838 **Braun, A.** Ueb. d. Gattgn. Marsilia u. Pilularia. 3 Thle. Berl. (Ak.) 1863—72. 8. 143 p. m. Fig. 4.—

1839 **Britten and Blair.** European Ferns, their form, habit and culture. Lond. 1880. 4. w. 30 colour. pl. Cloth. (21 s.) 10.—

1840 **Bruchmann.** Prothallien u. Keimpflanzen v. Lycopodium clavatum, annotinum, complanatum u. Selago. Gotha 1898. 8. 119 p. m. 7 Tfln. (M. 8.) 6.50

1841 **Buchtien.** Entwickl. d. Prothallium v. Equisetum. Kassel 1887. 4. 49 p. m. 6 Tfln. (M 10.) 6.—

1842 **Campbell.** Structure and development of Mosses and Ferns (Archegoniatae). London 1906. 8. w. fig. Cloth. 18.—

1843 **Christ.** Die Farnkräuter d. Erde. Jena 1897. 8. 400 p. m. 291 Fig. (M. 12.) 6.—

1844 — Monogr. d. Genus Elaphoglossum. (Zürich, Ges. Nat.) 1899. 4. 160 p. m. 4 Tfln. 5.50

1845 **Christensen.** Index Filicum s. enumeratio omnium generum specierumque Filicum et Hydropteridum. Hafn. 1905—6. 8. 803 p. 42.—

1846 **Clarke, C.** Filices Indiae. Review of the Ferns of North. India. 3 parts, w. supplem. London (Linn. S.) 1880—88. 4. and 8. 198 p. w. 36 pl. (62 s.) 25.—

1847 **Copeland.** The Polypodiaceae of the Philippine Islands. Manila (Laborat.) 1905. 8. 139 p. 4.—

1848 **Duval-Jouve.** Hist. natur. d. Equisetum de France. Paris 1864. 4. 296 p. av. 10 pl. en partie color. (fr. 30.) M. 12.—

1849 **Eaton.** The Ferns of North America. New edit. 2 vols. Salem 1893. 4. w. very many colour. pl. Cloth. 140.—

1850 **Edlich.** Ueb. d. Bilduug der Farrenwedel. Dresd. (Ac. Leop.) 1866. 4. 23 p. m. 5 color. Tfln. 3.—

1852 **Ettingshausen.** Z. Kenntn. d. Flächenskelete d. Farnkräuter. 2 Thle. (Wien, Ak.) 1862—64. 4. 159 p. m. 42 Tfln. in Naturselbstdruck. (M. 25.) 18.—

1853 — Die Farnkräuter d. Jetztwelt, f. d. Untersuch. u. Bestimm. d. vorweltl. Arten nach d. Skelet bearb. Wien 1865. fol. 314 p. m. 180 Tfln. in Naturselbstdruck. (M. 100.) 32.

1854 **Fée.** Mémoires s. l. Fougères. 13 parties. Paris et Nancy 1844 à 73. infol. et in-4. av. 289 planches.

Le plus rare livre sur les Fougères. Surtout la IX. mémoire qui est autographiée est introuvable. Des parties séparées sont parfois offertes, par exemple les mémoires VI à VIII qui ont paru dans les 'Mémoires de la Société des Sciences Naturelles de Strasbourg' (144 p. av. 27 pl. Prix: M. 40) ou l'une ou l'autre des dernières mémoires dont quelques exemplaires avaient été dans le commerce.

1855 The **Fern Bulletin.** Quarterly Journal. Ed. by Clute. Year 1—14: 1893—1906, w. index (to vol. 1—10). Binghamt. 8. w. fig. 100.—

The first volumes are out of print.

1856 **Ferry.** Atlas d. Fougères de la Lorraine et de l'Alsace. 2 parties. Saint Dié 1878 à 80. 8. av. 34 pl. 10.—

Les planches 24 et 25 n' ont jamais paru.

1857 **Field, H. C.** Ferns of New Zealand. Wangan. 1890. 4. Cloth. 22.—

1858 **Frémineau.** Anatomie du syst. vascul. d. Cryptogames vascul. de France. Paris 1868. 4. 80 p. av. 7 pl. 4.—

1859 **Gelmi.** Prosp. d. Crittogame vascol d. Trentino. Trento 1891. 8. 27 p. 1.—

1860 **Giesenhagen.** Die Farngattung Niphobolus. Jena 1901. 8. 234 p. m. 20 Fig. (M. 5.50.) 3.—

1861 **Griffith.** Notulae ad Plantas Asiatic. Part II: Higher Cryptogams (of India). Calc. 1849. 4. 373 p. w. 90 pl., partly colour. Cloth. 30.—

1862 **Heath.** The Fern World. 11. ed. Lond. 1908. 8. 408 p. Cloth. 7.50

1863 **Hedwig.** Filicum genera et species. Lips. 1799. fol. 69 p. et 24 tab. color. (M. 36.) 18.—

1864 **Hieronymus.** Z. Kenntn. d. Pteridophyten-Flora d. Argentina. (Leipz., Engler's J.) 1896. 8. 62 p. 2.50

1865 **Hofmeister.** Vergleich. Unters. d. Keimung u. Fruchtbildung höherer Kryptogamen u. d. Samenbildung d. Coniferen. Leipz. 1851. 4. 187 p. m. 33 Tfln. Cart. 16.—

Vergriffen und im Preise steigend.

1866 — On the germinat., developm. and fructificat. of the higher Cryptogamae. Transl. by Currey. Lond., Ray Soc., 1862. 8. w. 65 pl. Cloth. (1 £ 15 s.) 15.—

Out of print and rare.

1867 — Beitr. z. Kenntn. d. Gefässkryptogamen. 2 Thle. Leipzig (Ges. Wiss.) 1852—57. 4. 142 p. m. 31 Tfln. 13.—

Theil 1 seit langem vergriffen.

1868 **Hooker, W. J.** Genera Filicum. Illustrat. of Ferns and other allied genera, from draw. of F. Bauer. London 1842. 4. 120 p. w. 120 colour. plates. (7 £ 4 s.) Hf. bd. morocco. 60.—

1869 — Species Filicum. 5 vols. Lond. 1846—64. 8. 1407 p. w. 304 (black) plates. Cloth. (7 £ 8 s.) 70.—

Has not published with coloured plates.

1870 — Two Centuries of Ferns. Figures and descr. of new or rare species. 2 vols. Lond. 1854—62. 8. w. 200 colour. plates. (6 £ 18 s.) Half bd. morocco. 80.—

The second century is rather rare.

1871 — Filices exoticae, or coloured figures and descr. of exot. Ferns. Lond. 1859. 4. 200 p. w. 100 colour. plates. (4 £ 11 s.) Cloth. 80.—

1872 — The British Ferns. Lond. 1861. 8. 148 p. w. 66 colour. plates. Cloth. (2 £ 2 s.) 25.—

1873 **Hooker, W. J.** Garden Ferns. Colour. figures and descr. of Exotic Ferns adopted f. cultivat. Lond. 1862. 8. 133 p. w. 64 colour. plates. Cloth. (2 £ 2 s.) . M. 30.—

1874 **Hooker and Baker.** Synopsis Filicum. 2. ed. London 1874. 8. 562 p. w. 8 colour. pl. Cloth. 22.—
Better than the reprint of 1883.

— — Supplement — see no. 1827.

1875 **Hooker and Greville.** Icones Filicum. Fig. and descript. of Ferns. 2 vol. London 1831. fol. 489 p. w. 240 coloured plates. (25 £. 10 s.) Hf. bd. morocco. 180.—
The coloured edition is rare.

1876 **Jacob de Cordemoy.** Cryptog. vascul. de l'île de la Réunion. St. Denis 1891. 8. av 5 pl. 7.50

1877 **Jones, C. E.** Morphol. and anat. of the Stem of the g. Lycopodium. Lond. (Linn. S.) 1905. 4. 21 p. w. 3 pl. (6 s.) 3.50

1878 **Kaulfuss.** Enumeratio Filicum in itinere circa terram a Chamisso lect. Lips. 1821. 8. 306 p. et 2 tab. 8.—

1879 **Klein, L.** Bau u. Verzweig. ein. dorsiventral gebaut. Polypodiaceen. Halle (Ac. Leop.) 1881. 4. 64 p. m. 4 z. Thl. color. Tfln. (M. 8.) 4.—

1880 **Kny.** Die Entwickel. d. Parkeriaceen. (Dresd., Ac. Leop.) 1875. 4. 80 p. m. 8 z. Thl. color. Tfln. (M. 9.) 4.50

1881 **Kunze.** Analecta pteridographica. Descr. et ill. Filicum aut nov., aut minus cognit. Lipsiae 1837. fol. 58 p. et 30 tab. (M. 24.) 10.—

1882 — Die Farnkräuter. Supplement zu Schkuhr's Systema Filicum. Bd. I, II Thl. 1—4 (soviel erschien.). Leipzig 1840—54. 4. 356 p. m. Portr. u. 140 color. Tfln. (M. 105.) 80.—
Vergriffen und selten.

1883 **Lachmann.** Contrib. à l'hist. natur. de la racine d. Fougères. Lyon 1889. 8. 18 p. av. 5 pl. 3.—

1884 **Langsdorff et Fischer.** Plantes recueill pend. le voy. Russe aut. du monde. Part. I, II (tout ce qui a paru): Icones Filicum. Tübing. 1810 à 18. fol. 26 p. av. 30 pl. 20.—
Epuisé.

1885 **Leitgeb.** Beitr. z. Entwicklungsgesch. d. Pflanzenorgane d. Gefässcryptogam. 4 Thle. (Wien, Ak.) 1868—71. 8. 122 p. m. 14 Tfln. 10.—
Vergriffen.

1886 **Lindman.** Beitr. z. Kenntn. d. tropisch-amerikan. Farnflora. Stockh. (Ark. Bot.) 1903. 8. 89 p. m. 8 Doppeltfln. 2.—

1887 **Lowe.** Natural History of new and rare Ferns. Lond. 1868. 8. w. 72 colour. pl. Cloth. (17 s.) 10.—

1888 — Ferns, British and exotic. New edit. 8 vols. Lond. 1872. 8. w. 479 colour. plates. (6 £. 6 s.) Cloth. 55.—
Reprint — a little worse — of the first edition, published 1856—60.

1889 — The Ferns of Great Britain. 6 vols. Lond. 1893. 8. w. about 80 colour. and 1500 plain figures. Cloth. 85.—

1890 — Fern Growing, Crossing and Cultivat., w. list of varieties. Lond. 1895. 8. w. 3 partly colour. plates and 59 fig. Cloth. (12 s.) 10.—

1891 **Luerssen.** Beitr. z. Entwicklgsgesch. d. Farn-Sporangien. 2 Tle. Leipz. 1872—73. 8. 74 p. m. 7 Tfln. in-4. 4.50

1892 — Die Farnpflanzen (Pteridophyta) v. Deutschl., Oesterr. u. d. Schweiz. Leipz. 1889. 8. 918 p. m. 225 Fig. (M. 33.60.) 20.—

1893 — Beitr. z. Kenntn. d. Flora Ost- u. Westpreussens. 3 Thle. (soviel erschien) (Equiset. silvat., Athyrium, Filix femin.). Stuttg. 1894. 4. 58 p. m. 23 Tfln. (M. 73.) 42.—

— Zur Flora v. Queensland — siehe No. 5445.

1894 **Mager.** Beitr. z. Anat. d. physiolog. Scheiden d. Pteridophyten. Stuttg. 1907. 4. 60 p. m. 4 Tfln. (M. 15.) 11.—

1895 **Mercklin.** Beobachtungen an d. Prothallium d. Farnkräuter. Petersb. 1850. fol. 84 p. m. 7 color. Tfln. 7.—

1896 **Mettenius.** Filices Horti Botanici Lipsiensis. Lips. 1856. fol. 139 p. et 30 tab. (M. 48.) 30.—

1897 **Mettenius.** Ueb. einige Farn-Gattungen. 6 Abthlgn. in 3 Thln. (Frankf., Senck.) 1857—59. 4. 506 p. m. 11 Tfln. (M. 26.) M. 12.—

1898 **Milde.** Beitr. z. Kenntn. u. Entwickelungsgesch. d. Equiseten u. Rhizokarpen. 3 Thle. (Dresd., Ac. Leop.) 1852—54. 4. 104 p. m. 9 z. Thl. color. Tfln. 7.—

1899 — Die Gefäss-Cryptogamen Schlesiens. Bonn (Ac. Leop.) 1859. 4. 400 p. m. 25 Tfln. (4 color.). 18.—

1900 — Monographia Equisetorum. Dresd. (Ac. Leop.) 1865. 4. 607 p. et 35 tab. 28.—

1901 — Filices Europae et Atlantidis, Asiae minoris et Sibiriae. Lips. 1867. 8. 315 p. (M. 8.) 4.—

1902 **Moore, Th.** Index Filicum. 20 parts. Lond. 1857—63. 8. w. 84 pl. (1 £.) 16.—

1903 — Nature-printed British Ferns. 2 vols. Lond. 1859—60. 8. w. 122 colour. plates. Cloth. 40.—

Beautiful work, not quoted by Pritzel.

1904 **Moore and Lindley.** The Ferns of Great Britain and Ireland. Lond. 1855. fol. w. 51 nature-printed plates. (10 £. 10 s.) Half bd. morocco. 45.—

1905 **Motelay et Vendryès.** Monographie d. Isoëteae. Bord. 1884. 8. 102 p. av. 10 pl. color. 24.—

1906 **Pammel and King.** The vascular Cryptogams of Iowa. (Des Moines, Ac.) 1902. 8. 18 p. w. 17 pl. 4.—

1907 **Pelouzier.** Monogr. d. Fougères franç. Montp. 1891. 4. 103 p. 7.—

1908 **Pfeffer.** Entwicklg. d. Keimes d. Gatt. Selaginella. Bonn 1871. 8. 80 p. m. 6 Tfln. (M. 5.) 3.—

1909 **Plumier.** Descript. d. Plantes (Fougères) de l'Amérique. Paris 1693. fol. 94 p. av. 108 pl. Veau. 70.—

Très-rare. Les planches 1 à 50 sont les mêmes que celles du 'Traité d. Fougères' (voir no. 1910).

1910 — Traité des Fougères de l'Amérique. Paris 1705. fol. 182 p. av. 172 pl. Veau. 80.—

Très-rare. Les planches 1 à 164 sont tirées de l'ouvrage rarissime du même auteur: Filicetum Americanum (1703).

Porter. Catal. of the Pteridophyta of Pennsylvania — see no. 2092.

1911 **Prantl.** Untersuch. z. Morphol. d. Gefässkryptogamen. 2 Hefte. Leipzig 1875—81. 8. 244 p. m. 14 Tfln. (M. 22.) 9.—

I: Hymenophyllac. (M. 10.) M. 4. — II: Schizaeaceen. (M. 12.) M. 5.

1912 **Presl.** Epimeliae Botanicae (de Filicibus). Prag. 1849. 4. 264 p. et 15 tab. (M. 15.) 7.—

1913 **Raciborski.** Die Pteridophyten v. Buitenzorg. Leid. 1898. 8. 267 p. 5.—

1914 **Raddi.** Plantarum (Filicum) Brasiliensium nova genera et species minus cogn. Florent. 1825. fol. 101 p. et 97 tab. (45 Lire). 18.—

Ein wegen der schlechten Tafeln wenig geschätztes Werk.

1915 **Rey-Pailhade.** Fougères de France. Nouv. éd. Paris 1895. 8. av. 56 pl. 7.50

1916 **Rivière, André et Roze.** Les Fougères. Choix d. espèces l. plus remarquabl. 2 vol. Paris 1867. 4. 530 p. av. 155 planches color. et 239 fig. D.-maroqu. 40.—

Rare.

1917 **Rumpf.** Rhizodermis, Hypodermis u. Endodermis d. Farnwurzel. Stuttg. 1904. 4. 48 p. m. 4 Tfln. (M. 12.) 9.—

1918 **Sadebeck, Diels, Potonié u. a.** Cryptogamae vasculares. (Aus Engler-Prantl's Pflanzenfamilien). Leipz. 1902. 8. 814 p. m. 1722 Fig. (M. 51.) 40.—

1919 **Salomon.** Nomenclatur d Gefässkryptogamen. Leipz. 1883. 8. 385 p. (M. 7.50.) 4.50

1920 **Schkuhr.** Die Farnkräuter. (Species Filicum German.) (9 Hefte.) Wittenb. 1809. 4. 226 p. m. 222 color. Tfln. (M. 162.) 70.—

Vergriffen und gesucht. Bildet Band I von Schkuhr's Kryptogam. Gewächsen. Nur noch Band II (in 3 Heften), die Moose enthaltend, ist — das 3. Heft schon posthum — erschienen. [Supplement siehe No. 1882.] Die 'Filices' und 'Musci' bilden eine Fortsetzung des 'Botanischen Handbuchs' (siehe No. 4571), welches nur Phanerogamen umfasst.

1921 **Schlechtendal.** Adumbrationes Plantarum (Filices Capenses). 5 fascic. Berol. 1825—32. 4. 56 p. et 30 tab. (M. 12.50.) 6.—

1922 **Schott.** Genera Filicum. 4 fasc. Vindob. 1834—35. 4. 44 p. et 20 tab. (M. 24.) 19.—

1923 **Scott.** On the Trce Ferns of Brit. Sikkim. (Lond., Linn. S.) 1874. 4. 44 p. w. 18 pl. 11.—

1924 **Seward and Ford.** Anatomy of Todea, w. notes on the geolog. hist. of the Osmundaceae. Lond. (Linn. Soc.) 1903. 4. 24 p. w. 4 pl. (8 s.) M 4.—
1925 **Shimek.** Tho Ferns of Nicaragua coll. 1893. (Iowa, Labor.) 1897. 8. 110 p. w. 20 pl. 5.—
1926 **Sim.** Filices Caffrariae. Handb. of the Ferns of Kaffraria. Williamstown 1891. 8. 63 p. w. 66 pl. Hf. bd. mor. 11.—
1927 — The Ferns of South Africa. Cape Town 1892. 8. 275 p. w. 159 pl. Cloth. 24.—
1928 **Sodiro.** Cryptogamae vasculares Quitenses. Quito 1893. 8. 674 p. et 7 tab. (M. 30.) 15.—
1929 **Sowerby and Johnson.** The Ferns of Great Britain. Lond. 1855. 8. 87 p. w. 49 colour. pl. Cloth. 9.—
1930 **Spring.** Monogr. de la fam. des Lycopodiacées. 2 parties. Brux. (Ac.) 1842 à 1849. 4. 468 p. av. fig. 9.—
1931 **Steuzel.** Untersuch. üb. Bau u. Wachsthum d. Farne. 2 Thle. Bonn (Ac. Leop.) 1859—61. 4. 68 p. m. 7 Tfln. 6.—
Theil I ist vergriffen.
1932 **Strasburger.** Ueb. Azolla. Jena 1873. 8. 86 p. m. 7 Tfln. (M. 12.) 6.—
1933 **Tschistiakoff.** Dévelopg. d. spores de l'Equisetum linos. et dn Lycopodium alp. (Florence, Giorn. bot.) 1875. 8. 110 p. av. 6 pl. (3 color.) 4.—
1934 **Vaucher.** Monogr. d. Prêles (Equisetae.). Genève 1822. 4. 67 p. av. 14 pl. 7.—
1935 **de Vriese et Harting.** Monogr. d. Marattiacées. Leide 1853. fol. 68 p. av. 9 pl. (M. 24.) 8.—
1936 **Waldner.** Deutschl. Farne m. Berücks. d. angrenz. Geb. Oesterr., Frankreichs u. d. Schweiz. Heidelb. 1882. fol. 104 p. m. 52 photogr. Tfln. Lnb. (M. 40.) 20.—
1937 **Walter.** Ueb. d. braunwandigen, sklerotischen Gewebeelemente d. Farne. Cassel 1890. 4. 21 p. m. 3 color. Tfln. (M. 6.) 4.—
1938 **Waters.** Ferns of the Northeastern States. N. York 1904. 8. 302 p. w. 200 fig. Cloth. 14.—
1939 **Wittrock.** Biologiska Ormbunk-Studier. De Filicibus observat. biologicae. Stockh. (Hort. Berg.) 1891. 4. 58 p. et 5 tab. color. 4.—

III. Musci.

[Musci frondosi. Sphagnaceae. Hepaticae.]

1940 **Barnes.** Analytic Keys to the gen. and species of N. Amer. Mosses. Revis. by Heald. Madis. 1896. 8. 224 p. 5.—
1941 **Berkeley.** Handbook of British Mosses. Lond. 1863. 8. 360 p. w. 24 colour. pl. Cloth. (21 s.) 15.—
1942 — — 2. (last) ed. Lond. 1895. 8. 360 p. w. 24 colour. pl. Cloth. (21 s.) 15.—
The first edition has better coloured plates.
1943 **Bernet.** Catal. des Hépatiques du Sud-Ouest de la Suisse et de la Haute-Savoie. Genève 1888. 8. 135 p. av. 4 pl. 5.—
1944 **Bescherelle.** Prodromus Bryologiae Mexicanae. Cherbourg (Soc. Nat.) 1872. 8. 112 p. 4.—
1945 — Florule bryolog. d. Antilles françaises. Paris (Ann. Sc.) 1876. 8. 94 p. 3.—
1946 — Florule bryolog. de la Réunion, de Maurice et d. autres Iles Austro-Africaines de l'Océan Indien. Paris 1881. 8. 200 p. 7.—
1947 — Mousses rec. par la Mission du Cap Horn. (Paris, Cap Horn) 1889. 4. 60 p. av. 6 pl. 8.—
1948 **Bescherelle et Massalongo.** Hépatiques rec. p. la Mission du Cap Horn. (Paris, Cap Horn) 1889. 4. 52 p. av. 5 pl. 6.—
1949 **Bischoff.** Bemerkgn. üb. d. Lebermoose vorz. d. Marchantieen u. Riccieen. (Ac. Leop.) 1835. 4. 180 p. m. 5 Tfln. Cart. 4.50
1950 **Boulay.** Flore cryptogamique de l'Est de la France. Muscinées et Hépatiques. Paris 1872. 8. 890 p. (fr. 15.) 10.—
1951 — Muscinées de la France. 2 parties. Lille 1884 à 1904. 8. 1016 p. 20.—
1952 **Braithwaite.** On Bog Mosses. Complete: 17 parts. (Lond., M. Micr. J.) 1871—75. 8. 60 p. w. 26 pl. 14.—

1953 **Braithwaite.** The Sphagnaceae of Europe and N. America. Lond. 1880. 8. 91 p. w. 29 colour. pl. Cloth. (25 s.) M 9.—

1954 — The British Moss-Flora. 3 vols. (36 parts). Lond. 1880—1905. 8. 867 p. w. 128 pl. (633 fig.). (6 £. 10 s.) 45.—

1955 **Breidler.** Die Moose Steiermarks. 2 Thle. (Graz, Nat. V.) 1892—94. 8. 335 p. 6.—

1956 **Bridel.** Muscologia recentiorum. 2 vol. (4 partes) et 4 supplem. Gothae 1797—1819. 4. c. 16 tab. (M. 38.) Hfzb. 16.—

1957 — Bryologia universa. 2 vol. Lips. 1826—27. 8. 1754 p. et 13 tab., 3 color. (M. 30.) Cart. 9.—

1958 **Brizi.** Contrib. allo studio morfol., biolog. e sistemat. d. Muscinee. Roma (Ist. bot.) 1897. 4. 97 p. c. 9 tav. 12.—

1959 **Brotherus.** Contrib. à la Flore bryolog. du Brésil. 2 parties. Helsingf. et Stockh. 1891 à 95. 4. et 8. 106 p. 5.—

1960 **Bruch, Schimper et Gümbel.** Bryologia Europaea, seu genera Muscorum Europaeorum monographice illustrata. 6 vol. (65 fascic.) cum corollario et indice. Acced. Supplementum: Schimper. Musci Europaei novi vel Bryologiae Supplementum. Stuttg. 1836—66. 4. cum 681 tab. 500.—
Die Original-Ausgabe dieses Hauptwerkes über die Laubmoose; sehr selten.

1961 — — Exemplar, in welchem eine Anzahl der Tafeln (90) photographisch nachgebildet sind. 300.—

1962 — — Hieraus einzeln das „Corollarium". Stuttg. 1856. 4. 140 p. Cart. 30.—
Selten; häufig fehlend.

1963 **Bryhn.** Bryophyta in itinere Polari Norvegorum collecta. Christ. (Arct. Exp.) 1908. 8. 260 p. et tab. 11.—

1964 **The Bryologist.** Quarterly devot. to North American Mosses. Ed. Grout and A. M. Smith. Vol. 1—11: Year 1898—1908. Brookl. 8. w. plates. 50.—
Vol. I—III are out of print.

Campbell. Structure of Mosses — see no. 1892.

1965 **Cardot.** Les Sphaignes d'Europe. Paris 1886. 8. 136 p. av. 2 pl. 5.—

1966 — Répertoire Sphagnologique. Catal. de toutes l. esp. et variétés du g. Sphagnum. Autun 1897. 8. 200 p. 7.—

1967 — Contrib. à la Flore bryolog. de Java: Mousses réc. p. Massart. Leide 1897. 8. 32 p. av. 7 pl. 9.—

1968 — Rech. anatom. s. l. Leucobryacées. Cherb. 1900. 8. 84 p. av. 19 pl. 8.50

1969 **Cardot et Stephani.** Les Mousses et Hépatiques de l'Expédition Antarctique Belge et coup d'oeil sur la Flore bryolog. des Terres Magellaniq. Anvers 1901. 4. 54 p. av. 14 pl. (fr. 28.) 17.—

1970 **Cardot and Thériot.** New or unrecorded Mosses of North America. 2 parts. (Chicago, Bot. Gaz.) 1900—04. 8. 44 p. w. 14 pl. 5.—

1971 — The Mosses of Alaska. Wash. (Ac.) 1902. 8. 56 p. w. 11 pl. 4.—

1972 **Carrington.** Monogr. of the British Hepaticae. 4 parts (all pub.). Lond. 1875. 8. w. 16 colour. pl. (14 s.) 9.—

1973 **Chalubinski.** Grimmieae Tatrenses ex autopsia descr. et adumbr. Varsav. 1882. 4. c. 18 tab. 16.—

1974 — Enumeratio Muscor. frondos. Tatrensium. Varsav. 1886. 4. c. mappa geogr. Cart. 8.—

1975 **Cooke, C. M.** The Hawaiian Hepaticae of the Tribe Trigonantheae. (New Hav., Ac.) 1904. 8. 45 p. w. 15 pl. 5.—

1976 **Cooke, M. C.** Handb. of Brit. Hepaticae. Lond. 1894. 8. 317 p. w. 7 pl. and 201 fig. Cloth. (6 s.) 3.50

1977 **Corbière.** Muscinées du dép. de La Manche. Av. supplém. Cherb. (Soc. Sc.) 1889 à 1897. 8. 194 p. 4.—

1978 **Correns.** Untersuchgn. üb. d. Vermehrung d. Laubmoose durch Brutorgane u. Stecklinge. Jena 1899. 8. 496 p. m. 187 Fig. (M. 15.) 8.—

1979 **Dalla Torre u. Sarntheim.** Die Moose v. Tirol u. Vorarlberg. Innsbr. 1904. 8. 725 p. (M. 22.) 16.—

1980 **Delogne.** Flore Cryptogam. de Belgique. I: Muscinées. 2 parties. Brux. 1884. 8. 328 p. av. 4 pl. (fr. 10.) 6.—

M

1981 **Dillenius.** Historia Muscorum. Oxonii 1741. 4. 592 p. et 85 tab. Cloth. 25.—
Sprengel, Hist. II, 222: Per saecula huic operi aequale humanum ingenium non exhibebit. — Only 250 copies were printed of the first edition of this book which formerly was higher esteemed. The plates with an index (but without the letterpress) have been published again in 1763, and a 3. edition (letterpress and plates and an appendix of 8 pages) has come out in 1811.

1982 — — London 1763. 4. 85 tabulae (sine textu) cum indice. Calf. 14.—

1983 — — Edinb. 1811. 4. 600 p. et 85 tab. Calf. 30.—

1984 — Druce. The Dillenian Herbaria. Account of the Dillenian Collections. Oxf. 1907. 8. 360 p. Cloth. 12.50

1985 — Lindberg. Krit. Granskning of Mossorna uti Dillenii Historia Muscorum 1741. Helsingf. 1883. 4. 59 p. 3.—

1986 **Dixon and Jameson.** The student's handbook of British Mosses. 2. ed. Eastbourne 1904. 8. 560 p. w. 65 pl. Cloth. 19.—

1987 **Dozy et Molkenboer.** Prodromus florae bryologicae Surinamens. Harl. 1854. 4. 53 p. et 19 tab. (M. 10.50.) 3.—

1988 — Musci frondosi inediti Archipelagi Indici. Leidae 1854. 4. 193 p. et 60 tab. (M. 69.) 30.—

1989 **Dozy, Molkenboer, v. d. Bosch et v. d. Sande Lacoste.** Bryologia Javanica, s. descr. Muscorum frondos. Archipelagi Indici. 2 vol. (64 fasc.) Lugd. Bat. 1854—70. 4. 389 p. et 320 tab. (108 Gulden.) 100.—

1990 **Dumortier.** Hepaticae Europaeae. Brux. 1875. 8. 203 p. et 4 tab. color. (fr. 15.) 6.—

1991 **Dusén.** Om Sphagnaceernas utbredn. i Skandinavien. Upsala 1887. 4. 155 p. m. Karte. (M. 6.) 3.—

1992 — New and some little known Mosses fr. the West coast of Africa. 2 parts. Stockh. (Ac.) 1895—96. 4. 100 p. w. 7 pl. 7.—

1993 — Beiträge z. Bryologie d. Magellansländer, v. Westpatagonien u. Südchile. 5 Thle. Stockh. (Ark. Bot.) 1903—6. 8. m. 48 Tfln. 20.—

1994 **Ekart.** Synopsis Jungermanniarum Germanic. Coburgi 1832. 4. 88 p. et 13 tab. (M. 15.) 3.50

1995 **Evans.** The Hawaiian Hepaticae of the tribe Jubuloideae. New Hav. (Ac.) 1900. 8. 76 p. w. 16 pl. 12.—

1996 — The Lejeuneae of the U. S. and Canada. New York (Torr. Bot. Cl.) 1902. 8. 71 p. w. 7 pl. 4.50

1997 — Hepaticae of Puerto Rico. 5 parts. N. York (Torr. Bot. Club) 1902—4. 8. 120 p. w. 19 pl. 11.—

1998 **Fitzgerald e Bottini.** Prodromo d. Briologia d. Bacini d. Serchio e d. Magra. (Firenze, Giorn. Bot.) 1881. 8. 100 p. e. carta color. 3.—

1999 **Fleischer.** Die Musci d. Flora von Buitenzorg. Bd. I, II (soviel erschien.). Leid. 1900—04. 8. 1054 p. m. 120 Fig. (M. 34.) 25.—

2000 **Friren.** Catal. d. Mousses de la Lorraine. Metz (Soc. Nat.) 1898. 8. 47 p. 1.—

2001 — Promenades bryolog. en Lorraine. Metz (Soc. Nat.) 1901. 8. 58 p. 1.—

2002 — Catal. d. Hépatiques de la Lorraine. Metz (Soc. Nat.) 1901. 8. 24 p. 1.—

2003 **Gayet.** Rech. s. le développem. de l'Archégone chez les Muscinées. Paris 1897. 8. 98 p. av. 7 pl. 4.50

2004 **Geheeb.** Neue Beiträge z. Moosflora v. Neu-Guinea. Kassel 1889. 4. 13 p. m. 8 Tfln. (M. 10.) 6.—

2005 — Weitere Beiträge zu Moosflora v. Neu-Guinea. Stuttg. 1898. 4. 29 p. m. 21 Tfln. (M. 42.) 24.—

2006 **Gottsche.** Hepaticae Mexicanae. Species a Liebmanno aliisque lectae, digestae et descr. (Havniae, Vid. S.) 1863. 4. c. 20 tab. 13.—

2007 **Gottsche, Lindenberg et Nees ab Esenbeck.** Synopsis Hepaticarum. Hamb. 1844–47. 8. 860 p. (M. 15.) 8.—

2008 **Gottsche u. Rabenhorst.** Hepaticae Europaeae. Herbarium d. Lebermoose Europas. 66 Decaden (soweit erschien.) m. 660 getrockneten Species. Dresd. 1855—79. 8. Cart. 400.—
Sehr selten und — wie alle Exsiccatensammlungen Rabenhorst's — sehr gesucht.

2009 **Grout.** Mosses with a Hand-lens. Non-technical handbook of the more common Mosses of the U. S. 2. ed. N. York 1905. 8. 225 p. w. 39 pl. and 151 fig. Cloth. 7.50

2010 **Grout.** Mosses with Hand-lens and Microscope. (In 5 parts.) Parts 1—3 (all pub'd. till now). N. York 1907. 8. 326 p. w. 80 pl. and 210 fig. M. 22.—

2011 **Haberlandt,** Beitr. z. Anat. u. Physiol. d. Laubmoose. Berl. 1886. 8. 140 p. m. 7 color. Tfln. (M. 8.) 5.—

2012 **Hagen.** Musci Norvegiae borealis. 3 Tle. Tromsö (Mus.) 1899—1904. 8. 406 p. m. 2 Tfln. 11.—

2013 **Hahn.** Die Lebermoose Deutschlands. Gera 1885. 8. 103 p. m. 12 color. Tfln. Lnb. 5.—

2014 **Hampe.** Icones Muscorum. 3 decades. Bonn 1844. 8. 74 p. et 30 tab. 10.—

2015 — Musci frondosi Brasilienses. 4 partes. (Havniae, Vid. Selsk.) 1870—76. 8. 128 p. 11.—
Selten geworden.

2016 **Hedwig.** Fundamentum historiae natur. Muscorum frondosorum. 2 partes. Lips. 1782. 4. 256 p. et 20 tab. color. (M. 21.) Frzbd, 8.—

2017 — Descr. et adumbratio microscop.-analyt. Muscorum frondosorum. 4 tomi. Lipsiae 1787—97. fol. 427 p. et 160 tab. color. (M. 192.) Hfzbde. 40.—
Die Genera enthaltend.

2018 — Species Muscorum frondos. descr. et illustr. Ed. Schwägrichen. Cum 4 supplem. (8 vol.) Lips. 1801—42. 4. 1800 p. et 402 tab. color. (M. 400.) Cart. 115.—

2019 — — Cum suppl. I. Lips. 1801—11. 4. 571 p. et 127 tab. color. Cart. 16.—

2020 **Héribaud.** Les Muscinées d'Anvergne. Paris 1899. 8. 544 p. 11.—

2021 **Herzog, Th.** Die Laubmoose Badens. Eine bryogeographische Skizze. Genf (Herb. Boiss.) 1906. 8. 402 p. 8.—

2022 — Studien üb. d. Formenkreis d. Trichostomum mutabile. Halle (Ac. Leop.) 1907. 4. 31 p. m. 7 Tfln. (M. 7.)

2023 **Hobkirk.** Synopsis of British Mosses. Revis. ed. Lond. 1884. 8. Cloth. 6.50

2024 **Hooker, W. J.** British Jungermanniae. Lond. 1816. 4. w. 88 colour. pl. Cloth. 180.—
Very rare. Copies — as that quoted above — with the earliest colouring are highly valued.

2025 — Musci Exotici. Figures and descr. of new or little known exotic Mosses. 2 vols. Lond. 1818—20. 8. w. 176 colour. plates. Cloth. (9 £ 9 s.) 60.—

2026 **Hooker, W. J., and Taylor.** Muscologia Britannica. Lond. 1818. 8. 172 p. w. 31 colonr. pl. Boards. 13.—

2027 — — 2. ed. Lond. 1827. 8. 309 p. w. 36 colour. plates. Cloth. (3 £ 3 s.) 18.—
See also no. 2135.

2028 **Howe.** The Hepaticae and Anthocerotes of California. N. York (Torrey Cl.) 1899. 8. 208 p. w. 35 pl. 14.—

2029 **Husnot.** Catal. des Cryptogames rec. aux Antilles franç. Caen 1870. 8. 60 p. av. carte. 3.—

2030 — Hepaticologia Gallica. Cahan 1881. 8. 102 p. av. 13 pl. 15.—
Epuisé.

2031 — Flore analyt. et descript. d. Mousses du Nord-Ouest (de France): 2. (et dernière) éd. Cahan 1882. 8. 175 p. av. 5 pl. 4.—

2032 — Muscologia Gallica. Descr. et fig. d. Mousses de France. 2 parties. Cahan 1884 à 94. 8. 468 p. av. 125 pl. (6000 figures). (fr. 70.) 40.—

2033 **Jaeger et Sauerbeck.** Genera et Index Muscorum system. dispos. 9 partes et index (quantum prodiit). St. Gallis (Nat. Ges.) 1873—79. 8. 1551 p. 27.—

2034 **Jameson.** Guide to Brit. Mosses. Lond. 1893. 8. w. 59 pl. Cloth. 10.—

2035 **Jeanbernat et Renauld.** Guide du Bryologue dans les Pyrénées et le Sud-Ouest de la France. Cherb. (Soc. Sc.) 1886. 8. 200 p. 5.—

2036 **Jensen, C.** De Danske Sphagnum-Arter. Kjöbenh. (Bot. För.) 1890. 8. 65 p. m. 6 Tfln. 4.—

2037 — Bryophyta of the Faeröes. Copenh. 1901. 8. 77 p. w. 5 pl. and colour. map in-fol. 5.—

2038 **Juratzka.** Die Laubmoosflora v. Oesterr.-Ungarn. Hrsg. v. Breidler u. Förster. Wien 1882. 8. 395 p. m. Portr. (M. 15.) 8.—

2039 **Kaalaas.** Hepaticae Norvegiae. Om Levermosernes Udbredelse i Norge. (Christ., Nyt Mag.) 1893. 8. 490 p. 10.—

2040 **Kindberg.** Enumeratio Bryinearum exoticarum. Cum supplem. Lincop. 1888—91. 8. 108 p. M. 13.—

2041 — European and North American Bryineae. 2 parts w. addit. Linkop. and Ottawa 1897—1900. 8. 422 p. 23.—

2042 — Skandinavisk Bladmossflora (Bryologia Suecica). Stockh. 1903. 8. 200 p. 5.—

2043 **Kleinhans.** Iconographie d. Mousses. Paris 1871. fol. 30 pl. (270 fig.) av. texte. Toile. 22.—

2044 **Koltz.** Muscinées du grand-duché de Luxembourg. Luxemb. 1897. 8. 7.—

2045 **Laconture.** Hépatiques de la France. Paris 1905. 4 .78 p. av. plus de 200 fig. 6.—

2046 **Lantzius-Beninga.** Z. Kenntn. d. inneren Baues d. Mooskapsel. Brcsl. (Ac. Leop.) 1850. 4. 44 p. m. 11 color. Tfln. Cart. 6.—

Lehmann. Novar. Stirpium (Hepatic.) pugilli — vide no. 1378.

2047 **Leitgeb.** Untersuchgn. üb. d. Lebermoose. 6 Hefte. Jena u. Graz 1874—81. 4. m. 57 Tfln. 90.—

Inhalt: Heft I: Blasia pusilla. 1874. 82 p. m. 5 Tfln. (M. 11.) — II: Die foliosen Jungermannieen. 1875. 95 p. m. 12 Tfln. (M. 16.) — III: Die frondosen Jungermannieen. 1877. 144 p. m. 9 Tfln. (M. 17.) — IV: Die Ricciecn. 1879. 101 p. m. 9 Tfln. (M. 16.) — V: Die Anthoceroteen. 1879. 60 p. m. 5 Tfln. (M. 11.20.) — VI: Die Marchantieen u. allgemeine Bemerkungen üb. Lebermoose. 1881. 158 p. m. 11 Tfln. (M. 24.)

2048 **Lesquereux and James.** Manual of the Mosses of N. America. Bost. 1884. 8. 447 p. w. 6 pl. Cloth. 19.—

2049 **Limpricht.** Laubmoose v. Schlesien. Mit Nachtr. (Breslau, Krypt.-Fl.) 1876. 8. 230 p. 7.—
Vergriffen.

2050 — Die Lebermoose v. Schlesien. (Breslau, Krypt.-Fl.) 1877. 8. 132 p. 6.—
Vergriffen.

2051 — Die Laubmoose Deutschlands, Oesterr. u. d. Schweiz. (Ans: Rabenhorst, Flora.) 3 Bde. Leipz. 1890—1904. 8. m. zahlr. Fig. (M. 98.40.) 65.—

2052 **Lindberg et Arnell.** Musci Asiae Borealis. 2 Thle. Stockh. (Ac.) 1889—1890. 4. 232 p. 9.—

2053 **Lindenberg.** Monographie d. Ricciecn. (Bonn, Ac. Leop.) 1836. 4. 144 p. m. 19 color. Tfln. (M. 18.) 14.—
Selten.

2054 **Lindenberg et Gottsche.** Species Hepaticarum. 11 fasc. (omnes qui extant). Bonnae 1839—51. 4. 406 p. et 67 tab. color. 110.—
Sehr selten. Fascikel I u. IV auch einzeln à M. 8. — Siehe: Rara Historico-Naturalia, ed. Junk, p. 66.

2055 **Lorentz.** Grundlinien zu e. vergl. Anat. d. Laubmoose. (Berl., Pringsh. J.) 1867. 8. 104 p. m. 8 Tfln. 15.—
Sehr selten.

2056 **Loeske.** Die Moosflora d. Harzes. Leipz. 1903. 8. 370 p. (M. 8.) 7.—

2057 **Lützow.** Die Laubmoose Norddeutschlands. Gera 1895. 8. 228 p. m. 16 Tfln. Lnb. (M. 5) 3.—

2058 **Macoun and Kindberg.** Catalogue of Canadian Musci. Montreal 1892. 8. 302 p. 2.—

2059 **Massalongo.** Epatiche d. Terra del Fuoco. Verona (Giorn. Bot.) 1885. 8. 77 p. c. 17 tav. 7.—

2060 — Repertorio d. Epaticologia Italica. Roma 1886. 4. 71 p. c. 3 tav. 6.—
Esaurito.

2061 — Hepaticae in provincia Schen-si, Chinae, coll. Veronae 1897. 8. 63 p. et 14 tab. 6.—

Migula. Moose Deutschlands — siehe No. 4601.

2062 **Milde.** Bryologia Silesiaca. Laubmoos-Flora v. Nord- u. Mittel-Deutschland. Leipzig 1869. 8. 410 p. (M. 9.) 5.—

2063 **Mitten.** Musci Indiae Orientalis. Lond. (Linn. S.) 1859. 8. 171 p. 5.—

2064 — — The same work. Half bd. calf. 10.—
Hobkirk's copy with manuscr. additions.

2065 — Musci Austro-Americani. (Lond., Linn. S.) 1869. 8. 659 p. Cloth. 16.—
Very rare.

2066 — The Mosses and Hepaticae coll. in Centr. Africa. Lond. (Linn. Soc.) 1886. 8. 32 p. w. 5 pl. 2.50

2067 — Enumerat. of the Musci and Hepaticae fr. Japan. London (Linn. S.) 1891. 4. 54 p. w. pl. (7 s.) 4.—

2068 **Morin.** Anat. compar. et expérim. de la feuille des Muscinées. Rennes 1893. 8. 139 p. av. 24 pl. 16.
Epuisé et recherché.
2069 **Müller, C.** Synopsis Muscorum frondosorum omnium, 2 vol. Berol. 1849. 8. (M. 30.) Hfzb. 11.
2070 — Deutschlands Moose. Halle 1853. 8. 520 p. m. viel. Fig. (M. 6.) Cart. 2.
2071 — Musci polynesiaci praes. Vitiani et Somoani Graeffeani. Hamb. (Godefr.) 1874. 4. 40 p. 6.—
2072 — Prodromus Bryologiae Argentinicae. 2 partes. Berol. (Linnaea) 1879—1882. 8. 390 p. 8.—
2073 — Bryologia Fuegiana. (Regensb., Flora) 1885. 8. 40 p. 2.—
2074 — Genera Muscorum frondosorum. Gattungen u. Gruppen d. Laubmoose. Leipz. 1901. 8. 481 p. (M. 12.) 10.—
2075 — Monogr. d. Gatt. Scapania. Halle (Acad. Leop.) 1905. 4. 312 p. m. 52 Tfln. (M. 60.)
2076 — Die Lebermoose (Musci Hepatici) Deutschlands, Oesterreichs u. d. Schweiz. (Aus: Rabenhorst's Flora.) Lief. 1—7 (soweit erschien.). Leipz. 1906—8. 8. m. Fig. (M. 16.80.) 13.—
2077 **Mueller, F.** Analyt. drawings of Australian Mosses. Part I (all pub'd.). Melbourne 1864. 8. 48 p. w. 20 pl. Boards. 12.—
2078 **Nees ab Esenbeck.** Naturgeschichte d. Europäisch. Lebermoose. 4 Bde. Berl. 1833—38. 8. m. Fig. (M. 22.50.) 16.—
2079 **Nees ab Esenbeck, Hornschuch u. Sturm.** Bryologia Germanica. 2 Thle. Nürnb. 1823—31. 8. 749 p. m. 43 color. Tfln. (M. 33.) 13.—
2080 **de Notaris.** Primitiae Hepaticolog. Ital. (Aug. Taur., Ac.) 1839. 4. 74 p. et tab. 9.—
2081 — Jungermanniearum American. pugillus. (Aug. Taur., Ac.) 1855. 4. 32 p. et 4 tab. 7.50
2082 — Appunti p. un nuovo censimento d. Epatiche Italiane. 2 parti. (Torino, Acc.) 1858—64. 4. 44 p. c. 10 tav. 19.—
2083 — Musci Napoani (in Columbia lecti). (Aug. Taurin., Ac.) 1859. 4. 20 p. et 7 tab. 10.—
2084 — Musci Italici. Parte I (quanto n'è pubblicato): Trichostom , gen. Tortula. Genuae 1862. 4. 69 p. et 35 tabulae. 9.—
2085 — Epilogo d. Briologia Italiana. Genova 1869. 4. 804 p. (fr. 40.) D.-rel. vélin. 14.—
2086 — Epatiche di Borneo, racc. da Beccari. Torino 1874. 4. c. 20 tav. 17.—
Raro.
2087 **Ortloff.** Die Stammblätter v. Sphagnum mikrophotogr. aufgenommen. Coburg 1892. 8. 66 Lichtdr.-Tafeln m. Text. In Carton. (M. 18.) 8.—
2088 **Pabst.** Die Lebermoose Deutschlands. Gera 1877. fol. 37 p. m. 7 z. Thl. color. Tfln. (500 Figur.) In Mappe. 5.—
2089 **Palisot de Beauvois.** Muscologie ou traité sur les Mousses. Paris 1822. 8. 88 p. av. 11 pl. Cart. 7.—
2090 **Paris.** Index Bryologicus, s. enumeratio Muscorum. Ed. II. 5 vol. Paris 1904—6. 8. av. 1 carte color. 48.—
2091 **Pearson.** The Hepaticae of the British Isles. New edit. 2 vols. Lond. 1906. 8. w. 228 coloured plates. Cloth. (11 £. 2 s.) 140.—
2092 **Porter, T. C.** Catal. of the Bryophyta and Pteridophyta of Pennsylvania. Boston 1904. 8. 66 p. Cloth. 2.—
2093 **Raddi.** Jungermannigrafia Etrusca. Modena 1818. 4. 45 p. c. 7 tav. color. e nere. 4.—
2094 — — (Latine conscript.) Bon. 1841. 4. 32 p. et 7 tab. 3.—
2095 **Reed.** Kansas Mosses. (Topeka) 1896. 8. 48 p. w. 36 pl. 7.—
2096 **Reichardt.** Leber-, Laubmoose u. Pilze, gesamm. a. d. Reise d. „Novara" um d. Erde. Wien 1870. 4. 66 p. m. 17 Tfln. 7.—
2097 **Renauld.** Prodrome de la Flore Bryologique de Madagascar, des Mascareignes et des Comores. Monaco 1897. 4. 296 p. Cart. 18.—
2098 **Renauld et Cardot.** Musci exotici novi vel minus cogniti. 10 partes. (Brux., Soc. Bot.) 1890—1904. 8. 377 p. 18.—

2099 **Revue Bryologique.** Recueil trimestr. consacré à l'étude d. Mousses et d. Hépatiques. Réd. p. Husnot. Années 1 à 35: 1874 à 1908. Cahan. 8. av. plchs. 110.—

2100 **Roth, G.** Die europäischen Laubmoose (m. Ausnahme d. Sphagna). 2 Bde. Leipz. 1903—1905. 8. 1362 p. m. 114 Tfln. Origbd. (M. 50.) 36.—

2101 — Die europäischen Torfmoose. Leipz. 1906. 8. 88 p. m. 11 Tfln. 3.—

2102 **Sande Lacoste.** Synopsis Hepaticarum Javanicarum. Amstelod. (Ac.) 1856. 4. 112 p. et 22 tab. 6.—

2103 **Schiffner.** Ueb. exotische Hepaticae, hauptsächlich aus Java, Amboina u. Brasilien. Halle (Ac. Leop.) 1893. 4. 100 p. m. 14 Tfln. (M. 15.) 6.—

2104 — Conspectus Hepaticarum Archipelagi Indici. Batavia 1898. 8. 382 p. 12.—

2105 — Expositio Hepaticar. in itin. Indico collect. 2 partes. Vindob. (Ac.) 1898—1900. 4. 116 p. (M. 7.10.) 5.—

2106 — Die Hepaticae d. Flora v. Buitenzorg. Bd. I (soviel erschien.). Leiden 1900. 8. 220 p. (M. 5.) 4.—

2107 — Hepaticae Europaeae exsicc. Serie V. Innsbr. 1907. 4. 50 species exsicc. In Carton. 25.—

2108 **Schimper, W. P.** Nya Mossor etc. Musci novi in itin. p. Scandinaviam coll. Stockh. (Ak.) 1846. 4. Nur die 18 Tfln. ohne Text. 7.—

2109 — Rech. anat. et morpholog. s. l. Mousses. Strasb. (Soc. Nat.) 1850. 4. 67 p. av. 9 pl. 9.—

2110 — Mém. p. s. à l'hist. natur. des Sphaignes. (Paris, Ac.) 1858. 4. 97 p. av. 24 pl. 9.—

2111 — — Aux planches coloriées. 16.—
Rare.

2112 — Entwicklungsgeschichte d. Torfmoose (Sphagnum) u. Monogr. d. Europ. Arten. Stuttg. 1858. fol. 100 p. m. 27 Tfln. (M. 24.) 14.—

2113 — — Mit colorirten Tafeln. 35.—
Selten u. vergriffen.

2114 — Icones morpholog. atque organograph. introductionem Synopsi Muscorum Europ. illustrantes. Stuttg. 1860. 4. 26 p. et 11 tab. (M. 10.) 5.—

2115 — Synopsis Muscorum Europaeor. Stuttg. 1860. 8. 895 p., mappa et 8 tab. (M. 22.) Cart. 4.—

2116 — — Ed. II. 2 vol. Stuttg. 1876. 8. 1022 p. et 8 tab. (M. 28.) Cart. 14.—

2117 — Musci Europaei novi. 4 fasciculi. Stuttg. 1864—66. 4. 58 p. et 40 tab. (M. 30.) 18.—
Vide etiam no. 1960.

2118 **Schkuhr.** Die Moose. (3 Hefte). Leipz. 1810—47. 8. 88 p. m. 42 color. Tfln. 38.—
Unvollendet geblieben. Sehr selten. — Siehe auch No. 1920.

2119 **Schwaegrichen.** Species Muscorum frondosorum. Pars I (unica). Berol. 1830. 8. 135 p. 3.—
Ist Band V, pars II, sectio 1 von Linné's Species Plantarum, ed. Willdenow.

2120 **Spruce.** On Cephalozia, a gen. of Hepaticae. Lond. 1883. 8. 7.—
Out of print.

2121 — Hepaticae of the Amazon and of the Andes of Peru and Ecuador. Edinb. (Bot. Soc.) 1886. 8. 600 p. w. 22 pl. Cloth. 25.—

2122 — Hepaticae Elliottianae insulis Antillanis Sti. Vincentii et Dominica a Elliott lectae. (Lond., Linn. S.) 1895. 8. 42 p. w. 11 pl. 5.—

2123 **Stephani.** Deutschlands Jungermannien. Landshut 1879. 8. 72 p. m. 32 Tfln. 8.—

2124 — Species Hepaticarum. Darstell. ihrer Morphol. u. Beschreib. ihrer Gattungen. Liefg. 1—33: Bd. I, II, III Thl. 1—9 (soweit erschien.). Genf (Herb. Boiss.) 1900—8. 8. 1520 p. (M. 91.)

2125 **Sullivant.** Descr. of the Mosses and Liverworts coll. on a route fr. the Mississippi River to the Pacific Ocean. (Wash.) 1856. 4. 9 p. w. 10 pl. 4.—

2126 — Musci collected dur. the U. S. Exploring Expedit. to the Pacific Ocean. Philad. 1859. fol. 32 p. w. 26 pl. 105.—
100 copies only printed.

2127 — Icones Muscorum. Figures and descript. of most of those Mosses of Eastern North America, not heretofore figured. With Supplement. 2 vols. Cambridge (Mass.) 1864—74. 8. w. 210 pl. Cloth. 135.—

2128 **Thériot et Monguillon.** Muscinées du dép. de la Sarthe. Avec complément. Le Mans 1899 à 1901. 8. 156 p. av. 27 pl. M. 10.—
2129 **Tripp.** British Mosses. Lond. 1874. 8. w. 39 colour. pl. Cloth. (3 £. 3 s.) 22.—
2130 — — New ed. 2 vols. Lond. 1888. 8. w. 37 colour. pl. Cloth. (2 £. 12 s.) 22.—
2131 **Underwood.** Index Hepaticarum. Part I (all pub'd.): Bibliography. New York (Torr. Bot. Cl.) 1893. 8. 91 p. 6.—
Out of print.
2132 **Velenovsky.** Musci frondosi Bohemiae. Prag 1897. 4. 351 p. — Bohemice conscr. 8.—
2133 **Warnstorf.** Die Leber- u. Torf-Moose d. Mark Brandenburg. Berl. 1903. 8. 496 p. m. 231 Fig. (M. 20.) 17.—
2134 — Die Laubmoose d. Mark Brandenburg. Berl. 1906. 8. 1172 p. m. 426 Fig. (M. 48.) 42.—
2135 **Wilson.** Bryologia Britannica. Mosses of Great Britain and Ireland. Lond. 1855. 8. 444 p. w. 61 pl. Cloth. (4 £. 4 s.) 55.—
A new (third) edition of Hooker and Taylor's Muscologia (see no. 2027).
2136 — — With coloured plates. Cloth. 80.—
Very rare.
2137 **Ziekendrath.** Beitr. z. Kenntnis d. Moosflora Russlands. 2 Tle. m. Nachtrag. Moskau (Soc. Nat.) 1894—1901. 8. 184 p. m. Fig. 5.—

IV. Fungi.

[Fungi parasiti Plantarum — vide: Pathologia Plantarum, p. 155—165.]

2138 **Afzelius.** Reliquiae Afzelianae. Icones Fungor. in Guiana coll. Interpr. E. Fries. Upsaliae 1860. fol. 4 p. et 12 tab. 9.—
2139 **Albertini et Schweiniz.** Conspect. Fungorum in Lusatiae super. agro Niskiensi cresc. Lips. 1805. 8. 400 p. et 12 tab. color. 30.—
Bibliographische Beschreibung dieses seltenen Werkes, siehe: Rara Historico-Naturalia, ed. Junk, p. 17.
Allescher. Fungi imperfecti v. Deutschland — siehe No. 2582.
2140 **Annales** de l'Institut de Pathologie et de Bactériologie de Bucarest. Publ. p. Babes. Année II: 1890. Bucarest 1893. 4. 506 p. av. 5 pl. en partie color. 6.—
2141 **Annales Mycologici.** Edit. a Sydow. Vol. I—VI. Berol. 1903—08. 8. c. tabulis. (M. 150.)
2142 **Annales** de l'Institut Pasteur. Publ. p. Pasteur, Duclaux et a. Années I à XXIII: 1887 à 1908. Paris. 8. av. pl. 1100.—
Une des plus rares séries. Les volumes 1 à 5, 8 à 10 sont épuisés et presqu'introuvables.
2143 **Arbeiten** auf d. Gebiete d. patholog. Anatomie u. Bacteriologie. Hrsg. v. Baumgarten. Bd. I—VI. Braunschw. u. Leipz. 1891—1908. 8. m. viel. Tfln. (M. 157.) 120.—
2144 **Arbeiten** aus d. Bacteriolog. Institut d. Techn. Hochschule zu Karlsruhe. Hrsg. v. Klein u. Migula. Bd. I, II (soviel erschien.). Karlsr. u. Wiesbad. 1894—1902. 8. 791 p. m. 12 Tfln. (M. 40.) 32.—
2145 **Arbeiten** aus d. Kaiserl. Gesundheitsamte. Bd. I—XXVIII. Berl. 1885—1908. 4. m. vielen Tafeln, Tab. u. Fig. (M. 772.80). 460.—
2146 **Archives** de Parasitologie. Publ. par R. Blanchard. Tomes I à XIII. Paris 1898 à 1908. 8. av. beauc. de pl. 380.—
2147 **Arthur and Holway.** The American Uredineae. III, IV. (Iowa) 1901—2. 8. 49 p. w. 13 pl. 4.50
2148 **Atkinson, G. F.** Mushrooms, edible and poisonous. Ithaca 1900. 8. 300 p. w. 76 pl., partly colour. Cloth. 14.—
2149 — The genera Balansia and Dothichloe in the U. S. (Wash., Journ. Myc.) 1905. 8. 21 p. w. 8 pl. 4.—
2150 **Badham.** The esculent Mushrooms of England. Lond. 1847. 8. 148 p. w. 21 colour. pl. Cloth. 20.—
The rare first edition, much better coloured than the second of 1864.
2151 **Bagnis.** Le Puccinie. Roma (Linc.) 1876. 4. 81 p. c. 11 tav. color. 8.—
2152 — Micologia Romana. 2 centurie. Roma (Linc.) 1877—78. 4. c. 4 tav. color. 4.50
2153 **Bainier.** Étude s. l. Mucorinées. Paris 1882. 4. 112 p. av. 11 pl. 13.—
Thèse, épuisée.

2154 **Barla.** Les Champignons de la prov. de Nice. Nice 1859. fol. 194 p. av. 48 pl. color. (fr. 85.) M. 45.—

2155 — Flore Mycolog. illustrée. Les Champignons des Alpes-Maritimes. 7 fascicules (tout ce qui a paru). Nice 1889 à 1892. 4. av. 64 pl. color. 52.—

2156 **de Bary.** Morphologie u. Physiolog. d. Pilze, Flechten u. Myxomyceten. Leipz. 1866. 8. 326 p. m. Tfl. (M. 7.60.) Hfzb. 2.50

Vergriffen, aber häufig.

2157 — Vergleich. Morphol. u. Biol. d. Pilze, Mycetozoen u. Bacterien. Leipz. 1884. 8. 574 p. m. 198 Fig. (M. 13.) Cart. 5.—

2158 — Comparat. Morphology and Biology of Fungi, Mycetozoa and Bacteria. Transl. by Garnsey and Balfour. Lond. 1887. 8. 543 p. w. 198 fig. Cloth. 20.—

2159 — Vorlesgn. üb. Bacterien. 3. (letzte) Anfl. neu bearb. v. Migula. Leipz. 1900. 8. 192 p. m. 41 Fig. 3.50

2160 — Lectures on Bacteria. 2. ed. Transl. by Garnsey and Balfour. Lond. 1887. 8. 207 p. w. 20 fig. Cloth. 5.—

2161 **de Bary u. Woronin.** Beiträge z. Morphol. u. Physiol. d. Pilze. 5 Reihen (Alles was erschien). Frankf. (Senck.) 1864—82. 4. m. 36 z. Thl. color. Tfln. 62.—

Theil III ist vergriffen.

2162 **Batsch.** Elenchus Fungorum. Gattungen u. Arten d. Schwämme. Acc. 2 Continuationes. Halle 1783—89. 4. 765 p. m. 232 color. Fig. auf 42 Tfln. 60.—

Selten, besonders mit allen Supplementen; steigt im Preise.

2163 **Battarra.** Fungorum agri Ariminensis historia. Faventiae 1755. 4. 87 p. et 40 tab. 6.—

Die zweite Auflage von 1759 ist unverändert.

2164 **Baumgarten.** Lehrb. d. patholog. Mykologie. 2 Bde. Braunschw. 1886—90. 8. 973 p. m. Fig. (M. 27.) 18.—

2165 **Bäumler.** Beiträge z. Cryptog. (Pilz-)Flora d. Presburger Comitates. 4 Thle. Pressb. 1887—92. 8. 260 p. 6.—

Theil III u. IV auch einzeln.

2166 **Beauverie.** S. le polymorphisme d. Champignons. Lyon (Univ.) 1900. 8. 267 p. av. 75 fig. 6.—

2167 **Beck u. Bäumler.** Z. Pilzflora Niederösterreichs. 6 Thle. (Wien, Zool. b. G.) 1881—93. 8. 104 p. m. Tfl. 3.—

2168 **Berkeley.** The British Fungi. Lond. 1836. 8. 433 p. Half bd. calf. 5.—

The 2. part of the II. volume of Hooker's British Flora.

2169 — Outlines of British Fungology. Lond. 1860. 8. 459 p. w. 24 colour. pl. Cloth. (24 s.) 15.—

The reissue of 1891 is unaltered, only the supplement is added.

2170 — — Smith, W. G. Supplement to the 'Outlines of British Fungology'. Lond. 1891. 8. 385 p. 12.—

2171 **Berkeley and Broome.** Enumer. of the Fungi of Ceylon. 2 parts. (Lond., Linn. S.) 1871—75. 8. 186 p. w. 9 pl. 7.—

2172 — List of Fungi fr. Brisbane. 3 parts. (Lond., Linn. Soc.) 1879—87. 4. 40 p. w. 9 pl. 10.—

2173 **Berkeley and Curtis.** Fungi Cubenses. 2 parts. (Lond., Linn. S.) 1869. 8. 113 p. 4.50

2174 **Berlese, A. N.** Monografia d. g. Pleospora Clathrospora e Pyrenophora. 3 parti. Firenze (Giorn. Bot.) 1888. 8. 260 p. c. 12 tav. color. 10.—

2175 — Icones Fungorum omnium ad usum Sylloges Saccardianae accomm. 3 vol. (Pyrenomycetes, Sphaeriaceae Dictyosporae et Allantosporae) et Phycomycetes fasc. I (quantum prodiit). Patav. 1894—1905. 8. 569 tab. coloratae et textus (M. 450.)

2176 — Saggio di una Monogr. d. Peronosporacee. Portici 1903. 8. 311 p. c. ritr. e 4 tav. color. 15.—

2177 **Berlese e Bresadola.** Micromycetes Tridentini. Trento 1888. 8. 100 p. et 6 tab. color. 5.—

2178 **Bernard.** Champignons obs. à La Rochelle et dans ses environs. Paris 1882. 8. 800 p. av. atlas de 56 pl. 15 —

2179 **Bersch.** Die Krankheiten d. Weines u. ihre Ursachen. Wien 1873. 8. 303 p. m. 30 z. Th. color. Tfln. (M. 20.) 5.—

2180 **Besson.** Tecnica microbiologica e sieroterapica. Trad. p. Bertarelli. 2 vol. Torino 1903. 8. 877 p. c. 485 figure col. e nere. (fr. 12.) M 6.

2181 **Billet.** Contrib. à l'ét. de la morphol. et du dévelopg. des Bacteriacées. Paris 1890. 8. 289 p. av. 9 pl. color. 5.—

2182 **Billings.** The Bacteria of River Waters. (Wash., Ac.) 1895. 4. 66 p. w. 5 colour. pl. and 29 fig. 3.—

2183 **Billroth.** Ueb. d. Vegetationsformen v. Coccobacteria septica. Berl. 1874. fol. 244 p. m. 5 Tfln. (M. 48.) 14.—

2184 **Blakesley.** Sexual reproduction in the Mucorineae. Boston (Ac. Sc.) 1904. 8. 117 p. w. 4 pl. 6.—

2185 **Blytt.** Bidr. t. kundsk. om Norges Sop-Arter. 4 Thle. Christ. (Vid. Selsk.) 1882—96. 8. 131 p. 4.—

2186 **Blytt u. Rostrup.** Norges Hymenomyceter. Christ. (Vid. Selsk.) 1905. 8. 164 p. 3.—

2187 **Bolton.** History of Fungusses grow. about Halifax. 3 vols. w. supplem. Huddersf. 1788—91. 4. 214 p. w. 182 colour. pl. 100.—
Coloured copies with the supplement are rare.

2188 — Beschreib. d. merkwürd. Pilze. Uebers. v. Wildenow u. Nees v. Esenbeck. M. Supplement. 4 Thle. Berl. 1820. 8. 522 p. m. 182 color. Tfln. (M. 67.50.) 60.—
Selten.

2189 **Bommer.** Sclérotes et cordons mycéliens. Brux. 1894. 4. 116 p. av. 6 pl. en partie color. 6.—

2190 **Bommer et Rousseau.** Catal. d. Champignons obs. aux envir. de Bruxelles. Gand (Soc. Bot.) 1879. 8. 159 p. 2.50

2191 — Florule Mycolog. d. envir. de Bruxelles. Gand 1885. 8. 335 p. 6.—

2192 — Champignons du voyage du "Belgica". (Anvers, 'Belgica') 1905. 4. 15 p. av. 5 pl. 7.—

2193 **Bonorden.** Handb. d. allgem. Mykologie. Stuttg. 1851. 8. 348 p. m. 12 color. Tfln. (M. 15.) 7.—

2194 — Abhandlungen a. d. Gebiete d. Mykologie. 2 Thle. Halle 1864—70. 4. 229 p. m. 2 color. Tfln. (M. 15.) 10.—

2195 **Bose.** Mém. s. qlqs. espèces de Champignons d. parties méridion. de l'Amérique septentr. (Berlin, Nat. Fr.) 1811. 4. 7 p. av. 3 pl.
Rarissime.

2196 **Boudier.** Mém. s. les Ascobolées. (Paris, An. Sc. Nat.) 1870. 8. 78 p. av. 8 pl. color. 13.—
Rare.

2197 — Histoire et classificat. d. Discomycètes d'Europe. Paris 1907. 8. 224 p. 12.—

2198 — Icones Mycologicae, ou Iconogr. d. Champignons de France. (En 6 séries à 100 planches.) Séries I et II (tout ce qui a paru). Paris 1904 à 7. 4. av. 200 pl. color.
Prix de souscription à chaque série: M. 140.

2199 **Boulanger.** Les Mycelium Truffiers blancs. Paris 1903. 4. 23 p. av. 3 pl. 2.—

2200 — Germinat. de l'ascospore de la Truffe. Paris 1903. 4. 20 p. av. 2 pl. 1.50

2201 **Boyer.** Les Champignons comest. et vénén. de la France. Paris 1890. 8. av. 50 pl. color. Cart. 21.—

2202 **Brefeld.** Botan. Untersuchungen aus d. Gesamtgebiete d. Mykologie. Heft 1—14 (soweit erschien.). Leipz. u. Münst. 1872—1908. 4. m. 104 z. Tl. color. Tfln. (M. 279.) 220.—
(I—V u. d. Titel: Botan. Untersuchgn. üb. Schimmelpilze.) I: Mucor mucedo, Chandocladium Jonesii, Pitocephalis Fresceniana. Zygomyceten. 1872. 64 p. m. 6 Tfln. (M. 11.) M. 9. — II: Die Entwicklungsgesch. v. Penicillum. 1874. 98 p. m. 8 Tfln. (M. 15.) M. 12. — III: Basidiomyceten. I. 1877. 226 p. m. 11 Tfln. (M. 24.) M. 20. — IV: Culturmethoden z. Untersuch. d. Pilze. Bacillus subtilis. Chactocladium Fresenian. Pilobolus. Mortierella Rostaf. Entomophthora radic. Peziza tuberosa u. Sclerotior. Picnis sclerotivora. Weitere Untersuch. v. Ascomyceten. Z. vergleich. Morphol. d. Ascomyceten. Z. vergleich. Morphol. d. Pilze. 1881. 200 p. m. 10 Tfln. (M. 20.) M. 16. — V: Brandpilze. I. (Ustilagineen.) 228 p. m. 13 Tfln. (M. 25.) M. 20. — VI: Myxomyceten. I. (Schleimpilze.) 1884. 84 p. m. 5 Tfln. (M. 10.) M. 8. — VII: Basidiomyceten. II. Protobasidiomyceten. 1888. 190 p. m. 11 Tfln. (M. 28.) M. 24. — VIII: Basidiomyceten. III. Autobasidiomyceten. 1889. 309 p. m. 12 Tfln. (M. 38.) M. 31. — IX: Hemiasci u. Ascomyceten. 1891. 156 p. m. 4 Tfln. (M. 16.) M. 13. — X: Ascomyceten. II. 1891. 222 p. m. 10 Tfln. (M. 26.) M. 21. — XI: Brandpilze. II. 1895. 98 p. m. 5 Tfln.

(M. 16.) M. 13. — XII: Brandpilze. III. Hemibasidii. 1895. 138 p. m. 7 Tfln. (M. 24.) M. 20. — XIII: Hemibasidii (Fortsetz.). 1905. 75 p. m. 2 Tfln. (M. 10.) M. 8. — XIV: Kultur d. Pilze. 1908. 264 p. (M. 16.) M. 13. M.

2203 **Bresadola.** Fungi Tridentini novi vel nondum delineati. 2 vol. (14 fascic.) Tridenti 1881—1900 8. 232 p. et 217 tab. color. 70.—

2204 — I Funghi mangerecci e velenosi d. Europa media. Ed. II. Trento 1906. 8. 142 p. c. 120 tav. color. 16.—

2205 **Briganti.** Historia Fungorum regni Neapolitani. (Napoli, Acc.) 1851. 4. 156 p. et 46 tab. 15.—

2206 — — Cum tabulis coloratis. 35.—

2207 **Broudeau.** Recueil de Plantes Cryptog. (Fungi) de l'Agenais. 3 fascic. (tout paru). Agen 1828 (à 1830). 8. 39 p. av. 12 pl. 25.—

Très-rare. — Voir aussi: Rara Historico-Naturalia, ed. Junk, p. 43.

2208 **Bulletin** du Laboratoire de Bactériologie de l'Institut Pasteur de la Loire-Inférieure. 3 vols. Nantes 1899 à 1902. 8. 304 p. 5.—

2209 **Bulletin** de la Société Mycologique de France. Vol. 1 à 23. Paris 1885 à 1908. 8. av. beauc. de pl. color. et noires. 300.—

2210 **Bulliard.** Herbier général de la France. (1780 à 95): Histoire d. Champignons de la France. (1791 à 1812). Plantes vénéneuses. (1784). Plantes médicinales. Dictionnaire élément. de Botanique. (1783). Paris. fol. av. 602 planches color. 500.—

Très-rare. — Exemplaire entièrement complet comme planches. Il ne manque que la seconde partie du texte de l'Histoire' (pages 541 à 700), publiée en 1812 par Ventenat, brulée dans un incendie, et qui n'a pas de valeur scientifique. — Les planches 601 et 602 qui manquaient à presque tous les exemplaires (et qui se sont perdues peut-être pendant les jours de la révolution) ont été réproduites plutard par F. V. Raspail.

2211 — — Letellier. Figures de Champignons servant de supplément aux planches de Bulliard. 18 fascic. (tout ce qui a paru). Paris 1829 à 42. 4. 108 planches coloriées (sans texte), signées 603 à 710.

— Lucand. Suite à l'Iconographie de Bulliard — voir no. 2392.

2212 **Burlingham.** Study of the Lactariae of the U. S. N. York (Torr. Cl.) 1908. 8. 109 p. w. 15 fig. 6.—

2213 **Butler, E. J.** Account of the g. Pythium and some Chytridiaceae. Calcutta (Dep. Agr.) 1907. 8. 160 p. w. 10 pl. 8.—

2214 **Bütschli.** Ueb. d. Bau d. Bacterien. 2 Thle. Leipz. 1890—96. 8. 104 p. m. 6 z. Thl. color. Tfln. (M. 7.50.) 6.50

2215 **Catalogue,** Internat., of Scientif. Literature: Bacteriology. Year II. Lond. 1903. 8. 443 p. (21 s.) 9.—

2216 **Cavara.** Fungi Longobardiae exsiccati. 5 fasc. (quantum prodiit). Ticini Regi 1892. 4. 250 species. Cart. — Species No. 129 deest. 40.—

2217 **Čelakovský.** Beitr. z. Fortpflanzungsphysiol. d. Pilze. Prag (Ges. Wiss.) 1906. 8. 86 p. (M. 4.) 3.—

2218 **Centralblatt** f. Bakteriologie, Parasitenkunde u. Infectionskrankheiten. Hrsg. v. Uhlworm. Abteil. I: Medicinisch-hygien. Bakteriol. u. tierische Parasitenkunde. Bd. 1—45: 1887—1907, m. General-Register. — Abteil. II: Allgemeine landwirtsch.-technolog. Bakteriol., Gährungsphysiol. u. Pflanzenpathol. Bd. 1—18: 1895—1907, m. General-Register. Jena. 8. m. viel. Tafeln. 880.—

Die Bände 6, 7, 8, 10 der ersten Abteilung werden einzeln nicht mehr abgegeben.

2219 — — Abteil. I. Bd. 11—30. Jena 1892—1901. 8. m. viel. Tfln. (M. 292.) Cart. 170.—

2220 — — Abt. II. Bd. 1—7. Jena 1895—1901. 8. m. viel. Tfln. (M. 120.) 70.—

2221 **Chatin, A.** La Truffe. Paris 1892. 8. 370 p. av. 15 pl. color. 12.—

2222 **Clinton.** North American Ustilagineae. Boston (Soc. Nat. Hist.) 1904. 8. 201 p. 9.—

Clusius. Rariorum Plantarum historia — vide no. 413.

— Istvanffi. Le Code de l'Ecluse (Fungi Pannonici) — voir no. 416.

Cohn. Ueb. d. Entwickl. d. mikrosk. Pilze — siehe No. 2811.

2223 **Cooke.** Handbook of British Fungi. 2 vols. Lond. 1871. 8. 981 p. w. 7 partly colour. pl. Cloth. 32.—

Out of print. See also: Rara Historico-Naturalia, ed. Junk, p. 43.

M.

2224 **Cooke.** Handbook of British Fungi. Vol. II. Lond. 1871. 8. Cloth. 15.—
2225 — — 2. ed. Vol. I (all pub'd.). London 1883. 8. 398 p. Boards. (16 s.) 14.—
2226 — Mycographia seu Icones Fungorum. Vol. I. (all pub.): Discomycetes. Lond. 1875—79. 8. 272 p. w. 113 colour. pl. 60.—
2227 — Myxomycetes of Great Britain, arrang. accord. to the method of Rostafinski. Lond. 1877. 8. w. 24 pl. (8 s.) 5.50
2228 — Illustrations of Brit. Fungi (Hymenomycetes). 8 vols. (76 parts w. index). Lond. 1881—91. 8. 1198 colour. plates w. explanations. (30 £. 5 s.) Cloth. 350.—
Letterpress to this atlas — see no. 1795.
2229 — Rust, Smut, Mildew and Mould. Introd. to the study of microscop. Fungi. 5. ed. Lond. 1886. 8. 260 p. w. fig. Cloth. (6 s.) 4.—
2230 — British edible Fungi. Lond. 1891. 8. 238 p. w. 12 colour. pl. Cloth. (7 s. 6 d.) 5.—
2231 — Handb. of Australian Fungi. Lond. 1892. 8. 490 p. w. 36 plates (20 colour.). Cloth. (2 £.) 34.—
2232 — Vegetable Wasps and Plant Worms (Entomogenous Fungi). Lond. 1892. 8. 369 p. w. 4 pl. Cloth. 5.—
2233 — Introd. to the study of Fungi. Lond. 1895. 8. 370 p. w. 148 fig. (14 s.) Cloth. 6.—
2234 — Account of British Fungi. 6. ed. Lond. 1898. 8. 174 p. w. colour. pl. Cloth. (6 s.) 4.50
2235 **Cooke et Quelet.** Clavis synopt. Hymenomycetum Europ. Lond. 1878. 8. Cloth. (7 s. 6 d.) 5.—
2236 **Corda.** Icones Fungorum hucusque cognit. (Microscop.-anatom.) Abbild. d. Pilze u. Schwämme. 6 Bde. Prag 1837—54. fol. 386 p. m. 64 Tfln. (954 Fig.) Hfzb. 600.—
Original-Ausgabe. — Rarissimum; so selten, dass ich seit 25 Jahren noch kein Exemplar von Bd. I—V in Original-Ausgabe, die bei einem grossen Feuer in Prag zerstört wurde, gesehen habe. (Band VI, posthum erschienen, ist häufiger.)
2237 — — Photolithographischer Nendruck (Bd. 6 ist im Original). Cart. 270.—
2238 — Pracht-Flora Europ. Schimmelbildungen. Leipz. 1839. fol. 63 p. m. 25 color. Tfln. (M. 45.) 32.—
2239 — Flore illustr. d. Mucédinées d'Europe. Leipz. 1840. fol. 63 p. av. 25 pl. color. (M. 45.) 32.—
Les planches de cette traduction (du no. 2238) sont les mêmes.
2240 — Anleitung z. Stud. d. Mycologie nebst krit. Beschr. d. bekannt. Gattungen. Prag 1842. 8. 345 p. m. 8 Tfln. Cart. 10.—
Vergriffen.
2241 **Cordier.** Guide de l'amateur de Champignons. Paris 1826. 12. 258 p. av. 11 pl. color. D.-rel. maroqu. 4.—
2242 — Les Champignons de la France. Paris 1870. 4. 515 p. av. 60 pl. color. 30.—
Epuisé.
2243 **Cornil et Babès.** Les Bactéries. 3. (dernière) éd. 2 vols. Paris 1890. 8. av. 12 pl. color. et noir. et 385 fig. (fr. 40.) 24.—
2244 **Cornu.** Monographie d. Saprolégniées. Paris 1872. 8. 198 p. av. 7 pl. color. 7.—
2245 **Crié.** Rech. s. l. Pyrénomycètes infér. du groupe des Dépazées. Paris 1878. 8. 56 p. av. 6 pl. 5.—
2246 **Crookshank.** Textbook of Bacteriology. Philad. 1898. 8. w. coloured plates. Cloth. 31.—
2247 **Cuboni et Mancini.** Synopsis Mycologiae Venetae secund. matrices. Patavii 1886. 8. 369 p. 7.—
2248 **Currey.** Synopsis of the fructification of the Sphaeriae of the Hookerian Herbarium. 3 parts. (Lond., Linn. S.) 1858—65. 4. 58 p. w. 8. pl. (380 fig.) 12.—
2249 **Dangeard.** L'origine du périthèce chez l. Ascomycètes. Poitiers (Botan.) 1907. 8. 385 p. av. 91 pl. 30.—
2250 **Danielssen.** Vegetable parasitical diseases of the Skin. Bergen 1892. fol. 88 p. w. 9 color. pl. 6.—
2251 **Descourtilz.** Des Champignons comestibles suspects et vénéneux. Paris 1827. 8. 256 p. av. atlas de 10 pl. color. (fr. 40.) 20.—

2252 **Dietrich.** Deutschlands Schwämme. Jena 1860—65. 4. m. 619 color. Tfln. (M. 180.) *M.* 100.—

2253 **Duclaux.** Traité de Microbiologie. Vol. I à IV (tout ce qui a paru). Paris 1897 à 1901. 8. av. beauc. de fig. 50.—

2254 **Ducomet.** Rech. s. le développem. de qlqs. Champignons parasites à thalle subcuticulaire. Rennes 1907. 8. 280 p. av. 35 pl. 12.—

2255 **Dufour.** Atlas d. Champignons comest. et vénéneux. Paris 1891. 8. 80 planches color. av. 79 p. de texte. En carton. 12.—

2256 **Eberth.** Wandtafeln z. Bakterienkunde. Liefg. 1—4. (soviel erschien.) 12 color. Tfln. in gr. fol. auf Leinwand. Berl. 1890—92. (M. 120.)

2257 **Elfving.** Ueb. d. Einwirk. d. Lichtes auf d. Pilze. Helsingf. 1890. 8. 142 p. m. 5 Tfln. 5.—

Vergriffen.

2258 **Ellis and Everhart.** The North American Pyrenomycetes. N. Jersey 1892. 8. 796 p. w. 41 pl. Cloth. 38.—

2259 **Falck.** Sporenverbreitung b. d. Basidiomyceten u. d. biolog. Wert d. Basidie. Bresl. 1904. 8. 82 p. m. 6 Tfln. (M. 7.)

2260 **Farlow.** The Gymnosporangia or Cedar-Apples of the U. S. Bost. (Soc. Nat. Hist.) 1880. 4. 38 p. w. 2 pl. 7.—

2261 — Some edible and poisonous Fungi. Wash. (Dept. Agr.) 1898. 8. 22 p. w. 10 pl. (1 colour.) 1.50

2262 — Bibliographical Index of N. American Fungi. Part I (all published): Abrothallus to Badhamia. Wash. (Carnegie) 1905. 8. 347 p. 8.50

2263 **Farlow and Seymour.** Provisional Host-Index of the Fungi of the U. S. 3 parts. Cambr. 1888—91. 8. 219 p. 15.—

2264 **Farlow and Trelease.** List of Works on North American Fungi. Camb. 1887. 8. 36 p. 3.—

2265 **Feltgen.** Vorstudien zu e. Pilzflora d. Grossherzogtums Luxemburg. Tl. I u. Nachträge 1—4 (soweit erschien.). Luxemb. 1900—5. 8. 1100 p. 23.—

2266 **Fischer, A.** Vorlesungen üb. Bakterien. 2. Aufl. Jena 1903. 8. 384 p. m. 68 Fig. (M. 8.)

2267 — Structure and functions of Bacteria. Transl. by Jones. Lond. 1900. 8. 206 p. w. 29 fig. Cloth. 7.50

— Phycomyceten v. Deutschland — siehe No. 2582.

— Untersuch. üb. d. Bau d. Bakterien — siehe No. 2834.

2268 **Fischer, B.** Die Bakterien d. Meeres. Kiel 1894. 4. 83 p. m. Karte (M. 6.)

2269 **Fischer, E.** Untersuch. z. vergleich. Entwicklgsgesch. u. System. d. Phalloideen. 3 Thle. m. Anhang. Zürich (Schweiz. Ges.) 1890—1900. 4. 248 p. m. 15 z. Thl. color. Tfln. (M. 17.) 14.—

2270 — Beitr. z. Kenntn. exot. Pilze. II. Dresd. (Hedwig.) 1891. 8. 43 p. m. 8 photogr. Tafeln. 4.—

2271 — Untersuchgn. üb. d. Entwickl.-Gesch. d. Rostpilze. 3 Thle. Bern 1898—1902. 8. 158 p. m. 2 Tfln. (M. 5.70.)

2272 — Die Uredineen d. Schweiz. Bern 1904. 8. 685 p. m. viel. Fig. (M. 16.)

— Ascomyceten v. Deutschland — siehe No. 2582.

Flora Italica Cryptog.: Fungi — vide nr. 1791.

2273 **Flügge.** Die Mikroorganismen. 2. Aufl. Leipz. 1886. 8. 692 p. m. Fig. (M. 18.) 8.—

2274 — — 3. (letzte) Aufl. 2 Thle. 1896. 1385 p. m. 210 Fig. (M. 36.) 29.—

2275 **Frank.** Ueb. d. Pilzsymbiose d. Leguminosen. Berl. 1890. 8. 120 p. m. 12 Tfln. (M. 5.) 3.—

2276 **Fränkel, E.** Mikrophotograph. Atlas z. Studium d. patholog. Mykologie des Menschen. Bd. I (soviel erschien.) Hamb. 1901. 8. 41 Tfln. (86 Photogramme) m. Text v. 125 p. (M. 25.) 18.—

2277 **Fränkel u. Pfeiffer.** Mikrophotograph. Atlas d. Bacterienkunde. 2. (letzte) Aufl. Berl. 1895. 8. 76 Lichtdrucktafeln m. 132 p. Text. (M. 60.) 50.—

2278 **Frankland.** Micro-Organisms in Water. Lond. 1894. 8. w. 2 pl. and numer. fig. Cloth. 15.—

2279 **Fresenius.** Beiträge z. Mykologie. 3 Thle. (Frankf., Senck.) 1850—63. 4. 117 p. m. 13 Tfln. M. 7.

2280 **Fries, E.** Systema Mycologicum. 3 vol. et index. Supplementum: Elenchus Fungorum. 2 vol. Lund. et Gryphisw. 1821—32. 8. (M. 34.) 22.—
Merkwürdigerweise fehlt der zweite Teil von Bd. III (p. 261—524 u. Index, 202 p.) häufig, so dass vollständige Exemplare dieses Fundamentalwerkes recht selten geworden sind.

2281 — — Fehlt Band III. Theil 2. 10.—

2282 — Observationes Mycologicae. Havn. 1824—28. 8. 368 p. et 8 tab. color. 13.—

2283 — Epicrisis systematis mycologici, seu Synops. Hymenomycetum. Upsala 1836—38. 8. 622 p. Cart. 6.—

2284 — — Hymenomycetes Europaci seu epicriseos systematis mycologici editio II. Upsal. 1874. 8. 760 p. 21.—

2285 — Monogr. Hymeuomycetum Sueciae. 2 vol. Upsal. 1857—63. 8. 854 p. 75.—
Extremely rare, especially volume II, of which only 100 copies were printed.

2286 — Sveriges ätliga och giftiga Svampar, tecknade efter naturen, utg. af kgl. Vetensk. Akademien. (Fungi esculenti et venenati Scaudinaviae etc.) Stockh. 1862—69. fol. 53 p. et 93 tab. color. 110.—

2287 — Icones selectae Hymenomycetum nondum delineatorum. 2 series (20 fascic.) Holm. 1867—84. fol. 200 tab. color., effigies et textus. 220.—
Jetzt ganz vergriffen; gesucht.

2288 — Starbäck. Studier i Fries' Svampherbar. I: "Sphaeriaceae imperf. cognitae". (Stockh., Ak.) 1894. 8. 114 p. m. 4 Tfln. 3.50

2289 **Fries, R.** Synopsis Hymenomycetum reg. Gothoburgensis. 2 partes. Gothob. 1898—1900. 8. 110 p. 4.—

2290 **Fuckel.** Symbolae Mycologicae. Zur Kenntn. d. Rhein. Pilze. Mit 3 Nachträgen. (Wiesb., Ver. Nat.) 1869—77. 8. 670 p. m. 7 color. Tfln. 9.—

2291 **Fuhrmann.** Vorlesungen üb. Bakterien-Enzyme. Jena 1907. 8. 143 p. m. 14 Fig. (M. 8.50.)

2292 **Gautier.** Les Champignons consid. dans l. rapports av. la médecine, l'hygiène, l'agricult. et l'industrie. Paris 1903. 8. 508 p. av. 16 pl. color. et 195 fig. 14.—

2293 **(Gavotti).** Trattato de' Funghi. Roma 1792. 8. 281 p. 8.—
Nicht im Pritzel.

2294 **Gedoelst.** Les Champignons parasites de l'homme et des animaux domest. Brux. 1902. 8. 207 p. av. 124 fig. Toile. 9.—

2295 **Giard.** L'Isaria densa, Champignon paras. du Melolontha vulg. Paris 1893. 8. 112 p. av. 4 pl. (2 color.) 3.50

2296 **Gillet.** Les Champignons de la France. Les Hyméuomycètes. Avec 133 pl. color.; Supplément: 27 livr. av. 579 pl. col. [En tout 4 vols; 800 p. av. 712 pl. color. et table.] Alençon 1878 à 98. 8. 280.—

2297 — — Les Discomycètes. Av. 60 pl. color.; Supplément: 4 livr. av. 78 pl. col. [En tout 230 p. av. 138 pl. color.] Aleuçon 1880 à 97. 8. 56.—

2298 — — Les Gastéromycètes. 3 livraisons. Alençon 1891 à 92. 8. 36 planches color. sans texte (tout ce qui a paru). 12.—

2299 — Tableaux analyt. d. Hymémomycètes de France. Alençon 1884. 8. 199 p. 6.—

2300 **Gillot et Lucand.** Catal. rais. des Champignons supérieurs (Hyménomyc.). Paris 1891. 8. 482 p. av. 6 pl. color. (fr. 12.) 7.—

2301 **Goadby.** The Mycology of the Mouth. Lond. 1903. 8. 258 p. w. 82 fig. (8 s. 6 d.) Cloth.

2302 **Gonnermann u. Rabenhorst.** Mycologia Europaea. Abbildgn. aller in Europa bekannten Pilze. 10 Hefte (soviel erschien.). Dresd. 1869—72. fol. m. 61 color. Tfln. 63.—
Vergriffen; speciell die Hefte 8—10 sind selten.

2303 **Gräfenhan.** Bacillus disciformis. Beitr. z. Kenntnis d. Wasserbakterien. Halle 1891. 8. 44 p. m. 2 Tfln. 1.—

2304 **Gray, G. R.** Not. of Insects that are known to form the bases of Fungoid Parasites. London 1858. 4. 22 p. w. 6 pl. 8.—
Privately printed; rare.

2305 **Greville.** Scottish Cryptogamic Flora, Coloured figures and descr. of Cryptog. chiefly Fungi. 6 vols. Edinb. 1823—28. 8. 720 p. w. 360 coloured plates. (pub. 16 £. 16 s.) Half bd. morocco. 140.—

2306 **Griffiths.** The North American Sordariaceae. N. York (Torr. Cl.) 1901. 8. 134 p. w. 19 pl. M. 9.—

2307 **Günther.** Einführ. in d. Stndium d. Bakteriologie. 6. (letzte) Aufl. Leipz. 1906. 8. 916 p. m. 15 Tfln. (M. 13.)

2308 **(Guttstadt).** Wirksamkeit des Koch'schen Heilmittels gegen Tnberkulose. Amtliche Berichte. Berl. 1891. 8. 912 p. m. Tfl. Lnb. (M. 8.) 3.—

2309 **Handbuch** d. pathogenen Mikroorganismen. Hrsg. v. Kolle u. Wassermann. 4 Bde. u. Ergänzungsbd. I, II Theil 1 u. 2 (soweit erschien.). Jena 1902—8. 8. m. 18 (6 color.) Tfln. u. Atlas v. 12 Tfln. in-4. (M. 153.)

2310 **Handbuch** d. technischen Mykologie. Hrsg. v. Lafar. Liefg. 1—18 (soweit erschien.) Jena 1904—8. 8. m. z. Thl. color. Tfln. (M. 72).

2311 **Hansen, E. C.** Fungi fimicoli Danici. (Kjöb., Nat. För.) 1876. 8. 183 p. et 6 tab. — Danice et Gallice conscr. 6.—

2312 — Untersnchungen ans d. Praxis d. Gärungsindustrie. 2 Hefte (alles was erschien.) Münch. 1893—95. 8. 238 p. m. Fig. 6.—

2313 — Practical Studies in Fermeutation. Transl. by Miller. Lond. 1895. 8. 292 p. Cloth. 12.—

2314 **Harper.** Sexual reproduct. and the organiz. of the nucleus in cert. Mildews. Wash. (Carnegie) 1905. 8. 104 p. w. 7 pl. 4.—

2315 **Hartinger.** Die essbaren u. giftigen Schwämme. 3. (letzte) Ausgabe v. Becker. Wien 1893. 12 color. Tafeln in Folio m. Text. 11.—

2316 **Harzer.** Abbildnngen d. vorzügl. essbaren, giftigen u. verdächt. Pilze. Dresd. 1842. folio. 148 p. m. 80 color. Tafeln. Cart. 80.—
Selten geworden. Eines der schönsten mykologischen Abbildungs-Werke

2317 — — Nur Atlas v. 80 color. Tafeln (Tfl. 66–70 sind schwarz) ohne d. (wertlosen) Text. 30.—

2318 **Hauser.** Ueb. Fäulnissbacterien. Beitr. z. Morphol. d. Spaltpilze. Leipz. 1885. 8. 94 p. m. 15 Lichtdrucktafeln. (M. 12.) 8.—

2319 **Hay.** Element. Text-Book of British Fungi. Lond. 1887. 8. 244 p. w. many fig. Cloth. (15 s.) 6.—

2320 **Hazslinszky.** Sphaeriaceae Hungariae. Budap. 1892. 8. 333 p. et 15 tab. — Hungarice conscript. 6.—

2321 **Heim.** Lehrbuch d. Bakteriologie. 3. (letzte) Aufl. Stuttg. 1906. 8. 562 p. m. 18 Tfln. (M. 14.60.)

2322 **Henneberg.** Z. Kenntnis d. Milchsäurebakterien. Berl. 1903. 4. 47 p. m. 2 Tfln. 5.—

2323 **Herpell.** Sammlg. praeparirter Hutpilze. 6 Lfgn. St. Goar 1880—92. fol. 160 Species. In Mappe. 120.—
Vergriffen.

2324 **Hesse.** Die Hypogaeen Deutschlands. 2 Bde. Halle 1891—94. 4. 280 p. m. 22 z. Thl. color. Tfln. (M. 57.60.) 22.—

2325 **Hewlett.** Manual of Bacteriology. 2. (last) ed. Lond. 1902. 8. 540 p. w. 20 pl. 12.—

2326 **Hoffmann, G. F.** Nomenclator Fnngorum Pars I (quantum prodiit): Agarici. Cum contin. et indice. 2 partes. Berol. 1789—99. 8. 349 p. et 6 tab. 10.—
Selten.

2327 (—) Abbildungen d. Schwämme. 3 Lfgn. m. 30 color. Tfln. (soviel erschien.) Berl. 1790–93. 4. 48.—
Fast ungekanntes Werk, das viele neue Arten abbildet.

2328 — Vegetabilia in Hercyniae subterraneis. Norimb. 1797. fol. 18 p. et 12 tab. color. Cart. 10.—
Selten.

2329 **Hoffmann, H.** Icones analyticae Fungorum. M. besond. Rücks. auf Anat. u. Entw.-Gesch. 4 Hefte. Giessen 1861—65. fol. 105 p. m. 24 color. Tfln. 55.—
Heft 2 u. 3 sind vergriffen. Preis steigend.

2330 — Index Fungornm. Ed. aucta. Lips. 1863. 8. 160 p. (M. 12.) 4.50

2331 **Hollós.** Gasteromycetes Hungariae. Die Gasteromyceten Ungarns. Deutsche Uebersetz. Leipz. 1904. fol. 278 p. m. 31 z. Thl. color. Tfln. Cart. (M. 80).

2332 **Holmskjöld.** (Fungi Danici.) Beata ruris otia Fungis Danicis impensa. Ed. Viborg. 2 vol. Havniae 1790—99. fol. 226 p. et 75 tab. (M. 160.) 50.—

2333 — — Cum tabulis coloratis (M. 480.) 150.—
Mit schwarzen u. colorirten Tafeln vergriffen u. selten.

2334 **Hollermann.** Mykolog. Untersuch. aus d. Tropen. Berl. 1898. 4. 130 p. m. 12 Tfln. Cart. (M. 25.) ℳ 20.—

2335 **Horrocks.** Introduct. to the Bacteriolog. Examination of Water. Lond. 1901. 8. 320 p. w. 5 pl. 10.—

2336 **Humphrey.** The Saprolegniaceae of the U. S. Philad. (Phil. S.) 1893. 4. 86 p. w. 7 pl. 10.—

2337 **Hueppe.** Methoden d. Bacterien-Forschung. 5. Aufl. Wiesbad. 1891. 8. 495 p. m. 2 color. Tfln. (M. 10.65.) 8.50

2338 — Naturwiss. Einführung in d. Bacteriologie. Wiesb. 1896. 8. 268 p. m. 28 Fig. (M. 6.) 4.50

2339 **Hussey.** Illustrations of British Mycology. Figures and descr. of the Funguses of interest and novelty indigen. to Britain. 2 series. Lond. 1847—55. 4. w. 140 colour. pl. Half bd. calf. 220.—

Pritzel: Beautiful plates. — The first series is not rare, but the second seems to have been published in a much smaller edition.

2340 **Inzenga.** Funghi Siciliani. 2 centurie. Palermo 1869—79. 4. c. 18 tav. color. 22.—

2341 **Itzerott u. Niemann.** Mikrophotogr. Atlas d. Bakterienkunde. Leipz. 1895. fol. 115 p. m. 21 Tfln. (126 Fig.) (M. 15.)

2342 **Jahresbericht** über die Fortschritte in d. Lehre von d. Gährungs-Organismen. Herausg. v. A. Koch. Jahrg. I—IX. Braunschw. u. Leipz. 1891—1900. 8. (M. 83.60.) 45.—

2343 **Jahresbericht** üb. d. Fortschritte in d. Lehre v. d. pathogenen Mikroorganismen, umfassend Bakterien, Pilze u. Protozoen. Hrsg. v. Baumgarten u. Tangl. Jhrg. 1—21 m. Registern. Leipz. 1886—1907. 8. (M. 487.) 320.—

2344 — — Jahrg. I—XII: 1885—96 u. Regist. zu I—X. Braunschw. 1886—98. 8. (M. 212.) Hfzbde. — Gutes Exempl. 110.—

Auch sehr viele Jahrgänge einzeln vorhanden.

2345 **Jörgensen.** Die Mikroorganismen d. Gährungsindustrie. 4. (letzte) Aufl. Berl. 1898. 8. 357 p. m. 79 Fig. Lnb. (M. 8.)

2346 — Micro-Organisms and Fermentation. Transl. by Miller and Lennholm. 3. ed. Lond. 1900. 8. 334 p. w. 83 fig. Cloth. (10 s.) 5.—

2347 **Journal** of Mycology. Ed. by Kellerman, Newfield, Everhart. 7 vols. (all pub'd.) Manhattan 1885—92. 8. w. plates. 110.—

Out of print and rare, chiefly the first 4 volumes.

2348 — — (II. Series) Year I—VI: 1903—08. Columbus. 8. w. plates. 66.—

2349 **Journal** of Pathology and Bacteriology. Ed. by Woodhead. Vol. I—XIII. Edinb. 1893—1908. 8. w. plates. 280.—

2350 **Junghuhn.** Praemissa in Floram Cryptogam. Javae. Fasc. I (unicus): Enumeratio Fungorum in excursion. p. Javam observ. Batavia 1839. 8. 86 p. et 15 tab. color. 40.—

Näheres über dieses Rarissimum siehe: Rara-Historico-Naturalia. ed. Junk, p. 87.

2351 **Kalchbrenner.** Die Pilze d. Zips. 2 Thle. Budap. 1865—68. 8. 214 p. m. 8 color. Tfln. — In ungarischer Sprache. 5.—

2352 **Kalchbrenner et Schulzer.** Icones selectae Hymenomycetum Hungariae. 4 fascic. Pest. 1873—77. fol. 66 p. et 40 tab. color. 45.—

Vergriffen.

2353 **Karsten, P. A.** Mycologia Fennica. 4 vol. Helsingf. 1871—79. 8. 1071 p. 15.—

2354 — Symbolae ad Mycologiam Fennicam. 33 fasciculi. (Helsingf. et Dresd.) 1871—93. 8. 40.—

Fascikel 5 und 15 sind nicht erschienen. — Eine vollständige Reihe dieser in 4 verschiedenen Zeitschriften erschienenen Sammlung ist sehr selten geworden.

2355 — (Agaricineae Russiae, Finlandiae et Scandinaviae.) Ryslands, Finlands och d. Skandinav. Halföns Hatsvampar. 2 Thle. Helsingf. 1879—82. 8. 865 p. 12.—

2356 — Icones selectae Hymenomycetum Fenniae nondum delin. 3 fasc. Helsingf. 1885—89. 4. c. 26 tab. color. 23.—

2357 — Krit. Ofversigt af Finlands Basidsvampar. Helsingf. 1889. 8. 470 p. 8.—

Klebs. Bedingungen d. Fortpflanzung bei Pilzen — siehe No. 2904.

2358 **Klöcker.** Die Gärungsorganismen in d. Theorie u. Praxis d. Alkoholgärungsgewerbe. 2. (letzte) Aufl. Stuttg. 1906. 8. 408 p. m. 157 Fig. (M. 12.)

2359 — Fermentation Organisms. Transl. by Allen and Millar. Lond. 1903. 8. 412 p. w. 146 fig. Cloth. 12.—

2360 **Klug.** Der Hausschwamm, e. pathogener Parasit d. menschlichen u. tierischen Organismus. Freiheit 1903. 8. 139 p. m. 40 Mikrophotogr. u. 1 Tabelle. (M. 10.) M. 8.—

2361 **Kohl.** Die Hefepilze. Leipz. 1908. 8. 351 p. m. 8 Tfln. (M. 12.)

2362 **Kolle u. Hetsch.** Die experiment. Bakteriologie u. die Infektionskrankheiten. 2. Aufl. Wien 1908. 8. m. 82 color. Tfln. u. 66 Fig. (M. 25.)

2363 **Koorders.** Botan. Untersuchungen üb. ein. in Java vorkommenden Pilze. Amsterd. (Ak.) 1907. 4. 268 p. m. 12 Tfln. 10.—

2364 **Kramer.** Die Bacteriologie in ihr. Bezieh. z. Landwirthschaft. 2 Thle. Wien 1890—92. 8. 358 p. m. Fig. (M. 8.) 6.—

2365 **Krieger.** Fungi Saxonici exsiccati. Die Pilze Sachsens in getrockneten Exemplaren. Fasc. 1—41. Königstein 1885—1907. 4. 2050 getrockn. Species. In Mappen. 380.—

2366 **Krombholz.** Abbild. u. Beschr. d. essbaren, schädlichen u. verdächtigen Schwämme. 10 Hefte. Prag 1831—46. fol. 356 p. m. 76 color. Tfln. (M. 189.) 150.—

Seltene Original-Ausgabe mit dem viel besseren Colorit.

2367 — — Mit späterem Colorit. 120.—

Ebenfalls vergriffen.

2368 — — Mit schwarzen Tafeln. 40.—

2369 **Küchenmeister.** Die Parasiten des Menschen. 2 Thle. Leipz. 1855. 8. 660 p. m. 14 Tfln. (8 color.) (M. 18.) Hfzb. 4.—

2370 **Küchenmeister u. Zürn.** Die Parasiten des Menschen. 2. (letzte) Aufl. Leipz. 1881. 8. 582 p. m. Tfl. (M. 28.) 20.—

2371 **Küster.** Anleitung z. Kultur d. Mikroorganismen. Leipz. 1907. 8. 205 p. m. 16 Fig. Lnb. (M. 7.)

2372 **Lafar.** Technische Mykologie. Bd. I, II Thl. 1 (soviel erschien.). Jena 1887—1901. 8. m. Tfl. u. 176 Fig. 18.—

Zum Theil vergriffen. — 2. Auflage siehe No. 2310.

2373 — Technical Mycology. Vol. I, II, part 1 (all pub'd.). Lond. 1898- 1902. 8. w. many fig. Cloth (1 £. 2 s. 6 d.) 17.—

2374 **Lambotte.** Flore Mycolog. de la Belgique. 3 vol. et 2 supplém. Brux. 1880 à 1889. 8. av. 18 pl. (fr. 54.) 36.—

2375 **Lanzi.** Funghi d. prov. di Roma. 5 fascic. Roma 1879—89. 4. c. 7 tav. color. 12.—

2376 — Funghi mangerecci e nocivi (d'Italia). Roma 1902. 4. 431 p. c. ritr. e. 131 tav. color. 220.—

2377 **Laplanche.** Dictionnaire iconogr. des Champignons supér. (Hyménomyc.). Paris 1894. 8. 547 p. 12.—

Epuisé.

2378 **Larber.** Sui Funghi. Saggio generale. Con tav. in rame ed una descriz. e tav. sinottica de' funghi mangerecci più communi d' Italia. 2 vol. Bassano 1829. 4. 497 p. c. 21 tav. color. Cart. 20.—

2379 **Lebert.** Ueb. d. Pilzkrankheit d. Fliegen. (Zürich, Nat. Ges.) 1856. 4. 48 p. m. 3 Tfln. (1 color.) 4.—

2380 **Léger.** Rech. s. la struct. d. Mucorinées. Poitiers 1895. 8. 152 p. av. 21 pl. 8.—

2381 **Lehmann, F.** System. Bearbeit. d. Pyrenomyc.-Gatt. Lophiostoma u. verwandte Gattungen. Leipz. 1886. 4. 108 p. m. 6 Tfln. (M. 8.) 6.50

2382 **Letellier.** Hist. et descr. d. Champignons aliment. et vénéneux d. envir. de Paris. Paris 1826. 8. 143 p. av. 12 pl. color. 8.—

2383 **Leuba.** Die essbaren Schwämme u. d. giftigen Arten, m. welch. sie verwechselt werden können. Basel 1891. 4. 161 p. m. 54 color. Tfln. (M. 33.60.) 25.—

2384 — Les Champignons comestibles et les espèces vénéneuses. 2. (dernière) éd. Paris 1906. 4. 120 p. av. 54 pl. color. Cart. 16.—

2385 **Lewis and Cunningham.** Report of microscop. and physiol. researches into the Cholera. Calc. 1872. 8. 116 p. w. colour. plate in-4. Boards. — Original issue. 6.—

Lindau. Fungi imperfecti v. Deutschland — siehe No. 2582.

2386 **Lindner.** Atlas d. mikroskop. Grundlagen d. Gärungskunde. Berlin 1903. 8. 111 Tfln. m. Text. Geb. (M. 19.) 16.—

M

2387 **Link.** Species Fungorum. 2 partes. Berol. 1824. 8. 238 p. Hfzb. 10.—
Sind 2 recht seltene Theile aus dem 5. Band der Willdenow'schen Ausgabe von Linné's Species Plantarum.

2388 **Lister.** On the divis. of Nuclei in the Mycetozoa. Lond. (Linn. Soc.) 1893. 8. 14 p. w. 2 colour. pl. 2.—

2389 — Monogr. of the Mycetozoa. Lond. 1894. 8. 230 p. w. 78 pl. Cloth. 15.—

2390 **Löffler.** Geschichtl. Entwickel. d. Lehre v. d. Bacterien. Theil I: Bis z. J. 1878. (soweit erschien.) Leipz. 1887. 8. 252 p. m. 3 color. Tfln. (M. 10.) 8.—

2391 **Lorinser.** Die wichtigsten essbaren verdächt. u. giftigen Schwämme. Wien 1876. 8. 84 p. m. Atlas v. 12 color. Tafeln in folio. (M. 10.) 8.—

2392 **Lucand.** Figures peintes de Champignons. (Suite à l'Iconographie de Bulliard.) 17 fascicules (tout ce qui a paru). Autun 1881 à 96. 4. 425 planches color. av. texte. 750.—
Cette belle iconographie aux planches peintes en couleurs est maintenant très-rare, comme un nombre de fascicules (5, 7, 10, 14, 15) est épuisé.

2393 **Luksch.** Bakteriologische Wandtafeln. 2 Serien. Leipz. 1908. fol. 18 color. Tfln. (M. 90.)

2394 **Lyman.** Culture studies on polymorphism of Hymenomycetes. Bost. (Soc. Nat. Hist.) 1907. 8. 85 p. w. 9 pl. 6.—

2395 **Mac Alpine.** Systematic arrangement of Australian Fungi. Melbourne 1895. 4. 242 p. 15.—

2396 **Mc Bride.** The Myxomycetes of East. Iowa. (Iowa City) 1892. 8. 64 p. w. 10 pl. 7.—

2397 — The North Amer. Slime-Moulds. N. York 1899. 8. 248 p. w. 18 pl. Cloth. 11.—

2398 **Macé.** Traité pratique de Bactériologie. 4. (dernière) éd. Paris 1900. 8. 1200 p. av. 338 fig. color. et noir. Cart. 20.—

2399 **M'Farland.** Textbook up. pathogenic Bacteria. 5. (last) ed. Philad. 1906. 8. 654 p. w. many fig. Half bd. moroceo. 17.—

2400 **Mac Ilvaine and Macadam.** 1000 American Fungi. Revis. ed. Indianop. 1902. 8. 729 p. w. 37 fig. Cloth. 23.—

2401 **Magnus, P.** Die Pilze v. Tirol, Vorarlberg u. Liechtenstein. [Aus: Dalla Torre, Flora.] Innsbr. 1905. 8. 770 p. (M. 22.) 16.—

2402 **Magnus, W.** Ueb. d. Formbildung d. Hutpilze. Berl. (Arch. Biont.) 1906. 8. 77 p. m. 6 Tfln. in-4. 3.50

2403 **Maire.** Rech. cytolog. et taxonom. s. l. Basidiomycètes. Lons-Le-S. 1902. 8. 209 p. av. 8 pl. color. et tableau. 9.—

2404 **Marchand.** Synopsis et tableau synopt. d. Mycophytes (Champignons et Lichens). Paris 1895. 8. 16 p. av. tableau. 1.—

2405 — Enumération méthod. et raisonnée d. familles et d. genres des Mycophytes (Champignons et Lichens). Paris 1896. 8. 350 p. av. 166 fig. (fr. 10.) 5.—

2406 **Marshall, N. L.** Mushroom Book. N. York 1904. 8. 198 p. w. 64 pl. (24 coloured). Cloth. 15.—

Marsigli. De generatione Fungorum — vide nr. 528.

2407 **Massalongo.** Contrib. alla Micologia Veronese. 2 parti. Verona 1889—94. 8. 223 p. c. 7 tav. color. 7.—

2408 — Novitates Florae Mycolog. Veronensis (Fungi vallis Tremniacens.). Verona 1902. 8. 87 p. et 10 tab. color. 5.—

2409 **Massee.** Monogr. of the g. Lycoperdon. Lond. (Journ. Micr. Soc.) 1887. 8. 27 p. w. 3 pl. 3.—

2410 — Monogr. of the Telephoreae. 2 parts. (Lond., Linn. S.) 1889—90. 8. 160 p. w. 6 pl. 6.—

2411 — Monogr. of the Myxogastres. Lond. 1892. 8. 368 p. w. 12 colour. pl. Cloth. 18.—
Out of print.

2412 — British Fungus Flora. 4 vols. Lond. 1892—95. 8. w. 422 fig. Cloth. (30 s.) 25.—

2413 — Redescriptions of Berkeley's types of Fungi. 2 parts. (Lond., Linn. S.) 1896—1901. 8. 93 p. w. 5 pl. 4.—

2414 — British Fungi: Phycomycetes and Ustilagineae. Lond. 1900. 8. w. 8 pl. Cloth. 6.—

2415 — European Fungus Flora: Agaricaceae. Lond. 1902. 8. 280 p. Cloth. 6.—

2416 — Textbook of Fungi. Lond. 1906. 8. 438 p. w. 141 fig. Cloth. 6.—

2417 **Massee and Crossland.** The Fungus Flora of Yorkshire. Hull 1905. 8. 396 p. Boards. M 11.—

2418 **Matruchot.** Rech. s. le développ. de qu. Mucédinées. Paris 1892. 8. 111 p. av. 8 pl. 4.50

2419 **Meddelelser** fra Carlsberg Laboratoriet. Travaux du Laborat. de Carlsberg. Ed. p. Hansen et a. Vol. I à IV, V. partie 1 et 2 (tout ce qui a paru). Copenh. 1878 à 98. 8. av. planches. 39.—

2420 **Mez.** Der Hausschwamm. Dresd. 1908. 8. 268 p. m. 1 color. Tfl. u. 20 Fig. (M. 4.) 3.—

2421 **Michael.** Führer f. Pilzfreunde. Ausgabe A: Tafelformat. 3 Tle. Zwickau 1896—1905. 26 color. Tfln. m. Text. (M. 24.) 19.—

2422 — — Ausg. B: Taschenformat. 3 Bde. Zwickau 1898—1905. 8. 208 color. Tfln. m. Text. Lnbde. (M. 18.) 14.—

Micheli. Nova Plantarum genera, adnotationibus Fungorum, Mucorum etc. — vide nr. 535.

Michelia — vide nr. 2498 et 2499.

2423 **Migula.** Wandtafeln f. Bakterienkunde. Berl. 1890. 10 color. Tafeln in fol. m. Text. v. 152 p. In Mappe. (M. 30).

2424 — System der Bakterien. 2 Bde. Jena 1897—99. 8. 1454 p. m. 24 Tffn. (M. 42.) 34.—

2425 — Compend. d. bakteriolog. Wasseruntersuchung. Wiesbad. 1901. 8. 147 p. m. 2 Tfln. (M. 9.) 7.—

Minks. Symbolae licheno-mycolog. — vide nr. 2684.

2426 **Mitrophanow.** Etude sur l'Organisat. d. Bactéries. (Leipz., Journ. Anat.) 1893. 8. 57 p. av. 2 pl. color. 3.—

2427 **Mitteilungen** aus d. Kaiserl. Gesundheitsamt. 2 Bde. Berl. 1881—84. 4. 898 p. m. 27 photogr. Tfln. 50.—

Fortsetzung siehe No. 2145: „Arbeiten."

2428 **Möller.** Die Pilzgärten einig. südamerik. Ameisen. Jena 1893. 8. 134 p. m. 7 Tfln. (M. 7.) 6.—

War lange Zeit vergriffen u. sehr theuer (M. 25), jetzt anastatisch vervielfältigt.

2429 — Brasilische Pilzblumen. Jena 1895. 8. 160 p. m. 8 Tfln. (M. 11.) 8.—

2430 — Protobasidiomyceten. Untersuch. aus Brasilien. Jena 1895. 8. 179 p. m. 6 Tfln. (M. 10.) 8.—

2431 — Phycomyceten u. Ascomyceten. Untersuch. aus Brasilien. Jena 1901. 8. 331 p. m. 11 Tfln. (3 color.). (M. 24.) 20.—

2432 **Morini e Cocconi.** Enumeraz. dei Funghi d. prov. di Bologna. 4 parti. (Bol., Acc.) 1881—87. 4. 127 p. c. 5 tav. 10.—

2433 **Moyen.** Les Champignons. Traité élément. et pratique. Paris (1889.) 8. 762 p. av. 20 pl. color. 12.—

Rare.

2434 **Müller, N. J. C.** Neue Methoden d. Bakterienforschung. 2 Bde. Stuttg. 1897. 8. 180 p. m. 40 Tfln. (22 color.). (M. 60.) 45.—

2435 **Mycological Bulletin.** Ed. by Kellerman. No. 1—87. Columbus 1903—08. 8. w. many fig. 50.—

2436 **Nägeli.** Die niederen Pilze in ihren Bezieh. z. d. Infectionskrankheiten u. der Gesundheitspflege. Münch. 1877. 8. 285 p. 4.—

Vergriffen.

2437 — Untersuch. üb. niedere Pilze. Münch. 1882. 8. 285 p. (M. 7.) 5.—

2438 **Nees v. Esenbeck.** Das System d. Pilze u. Schwämme. Würzb. 1816. 4. 367 p. m. 46 color. Tfln. (M. 75.) Cart. — Unaufgeschnittenes Expl. 55.—

Ueber dieses für die Mykologie grundlegende Werk, das sehr selten geworden ist, und über das folgende populäre Buch, siehe: Rara Historico-Naturalia, ed. Junk, p. 43 u. 44.

2439 **Nees v. Esenbeck, Henry u. Bail.** Das System d. Pilze. 2 Thle. Bonn 1837—58. 8. 196 p. m. 38 color. Tfln. (M. 14.) Cart. 7.—

2440 **Niessl.** Neue u. wenig bekannte Pilze. 2 Abh. (Brünn, Nat. V.) 1872—76. 8. 119 p. m. 6 Tfln. 3.50

2441 **de Notaris.** Micromycetes Italici novi vel minus cogniti. 9 decades. (Torino, Ac.) 1841—57. 4. 123 p. et 22 tab. 50.—

Très-rare, comme il a paru dans vol. 3, 7, 10, 13 et 16 des 'Memorie', tous épuisés.

2442 — Sferiacei Italici. Fasc. 1 et 2 (quanto n'e stato pubblicato). Genova 1863. 4. 92 p. c. 25 tav. 20.—

2443 **Noulet et Dassier.** Traité d. Champignons comest., suspect. et vénéneux du Bassin Sous-Pyrénéen. Toulouse 1838. 8. 290 p. av. 42 pl. color. M 45.—
Très-rare.

2444 **Oudemans.** Contrib. à la Flore Mycolog. des Pays-Bas. 20 parties. (Amsterd., Ac.) 1873 à 1904. 8. av. 28 pl. en partie color. 40.—
Partie I à X sont en l. Hollandaise sous le titre: Aantwinsten v. de Flora Mycologica.

2445 — Revisio Pyrenomycetum Batavorum. Amstel. 1884. 8. 184 p. et 14 tab. 10.—
Pas dans le commerce.

2446 — Révis. des Champignons du Pays-Bas. 2 vol. Amsterd. (Ac.) 1893 à 1897. 8. 1178 p. av. 14 pl. 25.—

2447 — Catal. raisonné d. Champignons d. Pays-Bas. Amsterd. (Ac.) 1905. 8. 560 p. 15.—

2448 **Pabst.** Die Pilze Deutschlands u. d. angrenz. Länder. Gera 1875. fol. 98 p. m. 25 color. Tflu. (M. 30.) 16.—
Vergriffen.

2449 **Pasteur.** Etudes sur le Vin, ses maladies etc. Paris 1866. 8. 272 p. av. 32 pl. color. 16.—

2450 — — 2. éd. Paris 1873. 8. 348 p. av. 32 pl. color. 45.—
Epuisé.

2451 — Etudes s. le Vinaigre. Paris 1868. 8. 127 p. av. fig. 18.—
Très-rare.

2452 — Etudes s. l. Maladies des Vers à Soie. 2 vol. Paris 1870. 8. 657 p. av. 37 pl. en partie color. 26.—
Le prix vient d'être augmenté par l'éditeur, comme l'édition est presqu'épuisée.

2453 — Etudes s. la Bière et ses maladies av. une nouv. théorie de la fermentation. Paris 1876. 8. av. 12 pl. et 85 fig. 16.—

2454 **Patouillard.** Tabulae analyt. Fungorum. Descr. et analys. microsc. d. Champign. nouv., rares ou critiques. 7 fasc. (= Série I en 5 fascic., Série II. fasc. 1 et 2; tout ce qui a paru). Paris 1883 à 1889. 8. 75 p. av. 224 pl. color. 110.—

2455 — Les Hyménomycètes d'Europe. Paris 1887. 8. 180 p. av. 4 pl. 3.50

2456 — Enumér. d. Champignons obs. en Tunisie. Paris 1892. 8. 23 p. av. 5 pl. in-fol. 12.—

2457 — Essai taxonom. s. l. familles et l. genres d. Hyménomycètes. Paris 1900. 8. 184 p. av. 74 fig. 8.—

2458 **Paulet.** Traité d. Champignons. 2 vols. Paris 1793. 4. 1141 p. 15.—
Texte complet de l'édition originale, voir Pritzel, ed. I. p. 222.

2459 — Iconographie des Champignons, accomp. d'un texte nouv. p. Léveillé. Paris 1855. fol. 143 p. av. 217 pl. color. 140.—

2460 **Peck.** Report on edible Fungi of New York 1895—99. (Albany, Mus.) 1900. 4. 106 p. with 25 colour. pl. 15.—

2461 **Penzig et Saccardo.** Icones Fungorum Javanicorum (praecipue Micromycetes). 2 vol. Lugd. Bat. 1904. 8. 124 p. et 80 tab. color. et nigr. 46.—

2462 **Persoon.** Observationes mycolog., s. descr. novor. et notabil. Fungorum. 2 partes. Lips 1796—99. 8. 233 p. et 12 tab. color. 50.—

2463 — Comment. de Fungis clavaeformibus. Lips. 1797. 8. 124 p. et 4 tab. color. 8.—

2464 — Tentamen disposition. method. Fungorum. Lips. 1797. 8. 80 p. et 4 tab. 6.—

2465 — Icones et descript. Fungorum minus cognit. 2 fascic. Lips. 1798(—1800). 4. 60 p. et 14 tab. color. 40.—

2466 — Synopsis methodica Fungorum. 2 partes. Gotting. 1801. 8. 738 p. et 5 tab. Hfzb. 3.—

2467 — Icones pictae rariorum Fungorum. 4 fascic. Paris 1803—06. 4. 64 p. et 24 tab. color. 80.—

2468 — Traité sur les Champignons comestibles. Paris 1818. 8. 286 p. av. 4 pl. color. Cart. 8.—

2469 — Mycologia Europaea. Vol. I, II, III pars 1. (omnia quae extant). Erlangae 1822—28. 8. 852 p. ot 30 tab. color. 40.—

2470 — — Cum tabulis nigris. 15.—

Sämtliche mykologischen Werke dieses Autors (mit Ausnahme von Nr. 2466 u. 2470) sind selten geworden, einzelne wie Nr. 2462, 2465, 2467 geradezu unfindbar. — Siehe auch Nr. 4362.

M

2471 **Phillips.** Monstrosities in Fungi. (Lond.) 1875. 8. 5 p. w. pl. 1.—

2472 — Manual of the British Discomycetes. Lond. 1887. 8. 474 p. w. 12 pl. Cloth. 5.—

2473 **Planches murales** de Bactériologie, publ. p. l'Institut Pasteur. Paris 1902. 65 planches color. in-folio av. texte en franç., allemand et anglais. 210.—

2474 **Planchon, L.** Influence de divers milieux chim. s. qu. Dématiées. Paris 1900. 8. 258 p. av. 4 pl. color. et 63 fig. 7.—

2475 **Plowright.** Monogr. of the Brit. Hyphomyces. Lond. 1884. 8. w. 12 colour. pl. 6.—

2476 — Monogr. of the Brit. Uredineae and Ustilagineae. Lond. 1889. 8. 356 p. w. 8 pl. Cloth. (12 s.) 8.—

2477 **Potron.** A propos des Blastomycètes dans l. Tissus. Nancy 1903. 8. 227 p. av. 2 pl. 6.—

2478 **Pozzi-Escot.** Leçons élément. de Microbiologie génér. Paris 1909. 8. 336 p. av. 12 figs. Cart. 7.—

2479 **Price.** Illustrations of the Fungi of our fields and woods. 2 vols. Lond. 1864—65. 4. w. 20 colour. pl. (130 fig.) 40.—

Purton. Plants in the Midland Counties — see no. 4670.

2480 **Quatrefages.** Maladie du Ver à Soie (et hist. du Champignon qui en est la cause). 2 parties. (Paris, Ac.) 1860. 4. 506 p. av. 6 pl. color. 14.—

2481 **Quélet.** Les Champignons du Jura et des Vosges. Avec 21 supplém. Montbél., Paris, Rouen 1872 à 1897. 8. av. 59 planches color. et noires. 180.—

Collection très-rare; surtout les suppléments, dont une partie a paru dans le 'Bulletin de la Société Botanique', une autre dans les 'Comptes-rendus de l'Association p. l'avanc. d. Sciences', dans le 'Bulletin de la Société d'histoire natur. de Rouen' etc., sont très-difficiles à réunir.

2482 — Enchiridion Fungorum in Europa media et praes. in Gallia vigent. Lutetiae 1886. 8. 358 p. Toile. 8.—

2483 — Flore mycolog. de la France et des pays limitrophes. Paris 1888. 8. 500 p. av. tableaux. 6.—

Raciborski. Parasit. Pilze Javas — siehe No. 2967.

2484 **Reess u. Fisch.** Untersuchungen üb. Bau u. Lebensgesch. d. Elaphomyces. Cassel 1887. 4. 24 p. m. color. Tfl. (M. 5.) 3.50

Rehm. Ascomyceten von Deutschland — siehe No. 2582.

Reichardt. Pilze d. Reise d. „Novara" — siehe No. 2096.

2485 **Reinke u. Berthold.** Die Zersetzung der Kartoffel durch Pilze. Berl. 1879. 8. 100 p. m. 9 Tfln. (M. 8.) 6.—

Reinsch. Contributiones ad Fungologiam — vide no. 2973.

2486 **Revue Mycologique.** Recueil fondé p. Roumeguère. Vol. 1 à 28 (= Numéros 1 à 112): 1879 à 1906. Toulouse. 8. av. beauc. de pl. 250.—

2487 — — Vol. 9 à 18: 1887 à 1896. 80.—

2488 **Richon.** Catal. rais. d. Champignons du dép. de la Marne. Paris 1890. 8. 587 p. av. 4 pl. et beauc. de fig. 7.—

2489 **Richon et Roze.** Atlas des Champignons comestibles et vénéneux de la France et des pays circonvois. 2 vols. Paris 1887. 4. 400 p. av. 72 pl. color. (fr. 100.) 60.—

2490 **Robin.** Hist. nat. d. Végétaux parasites qui croissent sur l'homme et s. l. animaux vivants. Paris 1853. 8. av. atlas de 15 pl. en part. color. (fr. 16.) D.-rel. veau. 6.—

2491 **Rolland.** Atlas d. Champignons de France, Suisse et Belgique. Paris 1908. 8. 120 pl. color. av. texte. 24.—

2492 **Roques.** Hist. de Champignons comest. et vénéneux. Paris 1832. 8. av. atlas in-4. de 24 pl. color. 20.—

Cette premlère édition est la plus éstimée comme les planches sont les meilleures. Il y a encore une édition revue do 1841, ot une édition de l'atlas seul de 1864 dont on a fait un tirage nouveau en 1887.

2493 **Rostafinski.** Sluzowce (Mycetozoa). 2 parties. Paris 1875 à 1876. 4. 475 p. av. 13 pl. 32.—

L'ouvrage fondamental sur les Mycetozoa.

2494 **Roumeguère.** Cryptogamie illustrée. Champignons. Av. index synonym. Paris 1870 à 1873. 4. 184 p. av. 1700 fig. sur 24 pl. (fr. 30.) D.-rel. veau. 15.—

2495 **Rommegnère.** Flore mycolog. du dép. de Tarn-et-Garonne. Agaricinées. Montp. 1881. 8. 278 p. av. 8 pl. M 14.—

2496 — Fungi exsiccati praecipue Gallici. Recueil de Champignons en nature soigneus. préparés. 74 Centuriae (quantum prodiit). Tolosae. 7400 species exsiccatae. 1000.—
La description des espèces a paru dans la 'Revue Mycologique'.

2497 **Saccardo.** Fungi Italici autographice delin. 38 fasciculi. Patavii 1877-86. 4. 1500 tab. color. et index, 14 p. 420.—
Ungemein selten.

2498 — Michelia. Commentar. Mycolog. Italicae. 2 vol. (8 fascic.) Patavii 1879—82. 8. 622 et 682 p. D.-rel. veau. 200.—
Très-rare, surtout le volume II. — Voir aussi: Rara Historico-Naturalia, ed. Junk. page 49.

2499 — — Vol. I. (= fascic. 1—5). Patavii 1879. 8. 622 p. D.-rel. vélin. 40.—

2500 — Sylloge Fungorum omnium hucusque cognitorum. 18 vol. Patavii 1882—1906. 8. 1500.—
L'édition originale, maintenant presqu'introuvable.

2501 — — Band I—XI in chemischem Neuduck, XII—XVIII in Original. 980.—

— Berlese. Icones ad usum Sylloges — vide no. 2175.

2502 — Genera Pyrenomycetum schemat. delineata. 14 tabulae c. explicat. Patavii 1883. 8. 13.—
Vergriffen.

2503 — Tabulae comparat. generum Fungorum omnium. Patav. 1898. 8. 7.—

2504 **Salmon.** Monogr. of the Erysiphaccae. N. York (Torrey Cl.) 1900. 8. 292 p. w. 15 pl. 15.—

2505 **Sappin-Trouffy.** Rech. hist. s. l. Urédinées. Poitiers 1896. 8. 186 p. av. 69 fig. 9.—

2506 **Sartory.** Etudes expériment. de l'influence de l'agitation s. l. Champignons inférieurs. Paris 1908. 8. 147 p. av. 20 pl. (1 color.) 10.—

2507 **Saunders, Smith and Bennett.** Mycolog. Illustrations. Figures and descr. of new and rare Hymenomyc. Parts I. II. (all publ.) Lond. 1871—72. 8. w. 48 colour. pl. 20.—

2508 **Schäffer.** Fungorum qui in Bavaria et Palatinatu circa Ratisbonam nascuntur icones. 4 vol. Ratisbonae 1762—70. 4. cum 330 tab. color. Hfzb. 150.—

2509 — Cum tabulis nigris. 15.—

2510 — Persoon. Commentarius in Schaefferi Icones Fung. Bavar. Erlaug. 1800. 4. 130 p. 3.—

2511 **Schanz.** Die Bacterien d. Auges. Bresl. 1899. 8. 21 p. m. 9 color. Tfln. in-fol. (M. 10.) 8.—

2512 **Schmidt, J., u. Weiss.** Die Bakterien. Jena 1901. 8. 423 p. m. 205 Fig. (M. 7.) 4.50

2513 **Schrader.** Nova genera Plantarum. Pars I (unica): Fungi. Lipsiae 1797. fol. 38 p. et 6 tabulae color. 10.—
Selten.

2514 **Schröter, J.** Beitr. z. Kenntn. d. nordischen Pilze. (Bresl., Schles. Ges.) 1856. 8. 18 p. 1.—

2515 — Ueb. einige auf Madeira u. Teneriffa gesammelte Pilze. (Bresl., Schles. Ges., 1883.) 8. 24 p. 1.—

2516 — Die Pilzflora v. Schlesien. 2 Bde. Bresl. 1889—1908. 8. 1411 p. (M. 36.) 30.—

2517 **Schröter, Lindau, Fischer u. a.** Fungi. 2 Bde. (Aus: Engler-Prantl's Pflanzenfamilien). Leipz. 1897—1900. 8. 1100 p. m. 3537 Fig. (M. 68.) 58.—

2518 **Schulzer v. Müggenburg.** Sammlung s. mykolog. Arbeiten (Schwämme Ungarns, Beiträge z. Pilzkunde, Mycolog. Beobachtgn., Beitr. z. Mycologie. Mycolog. Miscellen, Mycolog. Beiträge, Pilze an Quittenästen). (Wien, Zool.-b. G.) 1857—82. 8. 342 p. m. 6 color. Tfln. 7.—

2519 **Schweinitz.** Synopsis Fungorum Carolinae superioris. Ed. a Schwägrichen. (Lips., Nat. Ges.) 1822. 4. 111 p. et 2 tab. color. 35.—
Rarissimum.

2520 — Synopsis Fungorum in America Boreali media degentium. (Philad., Philos. Soc., 1831). 4. 176 p. et tab. 40.—
Rarissimum. — Die dritte grosse Seltenheit aus der Feder dieses Autors — siehe auch No. 2139.

M

2521 **Scopoli.** Plantae subterraneae (Fungi). Prag. 1772. 8. 37 p. et 46 tab. 12.—
Selten.

2522 **Seaver.** The Discomycetes of Eastern Iowa. Iowa (Labor. Nat. Hist.) 1904. 8. w. 25 pl. 6.—

2523 **Secretan.** Mycographie Suisse, ou descript. d. Champignons qui croissent en Suisse. 3 vol. Genève 1833. 8. (fr. 37.) D.-rel. maroq. 14.—

2524 **de Seynes.** Rech. p. s. à l'histoire natur. d. Végétaux inférieurs (Fistulines, Polypores, Format. d. Aërospores). 3 parties. Paris 1874 à 88. 4. av. 19 pl. color. et noires. Cart. 27.—

2525 — — Partie I: Fistulines. Paris 1874. 4. 72 p. av. 7 pl. color. 8.—

2526 — Rech. p. s. à l'hist. natur. et à la Flore des Champignons du Congo français. Paris 1897. 4. av. 5 pl. color. 5.—

2527 **Sicard.** Hist. natur. d. Champignons comest. et vénén. 2. (et dernière) éd. Paris 1884. 8. av. 75 pl. color. (fr. 50.) 22.—

2528 **Smith, A. L.** On some Fungi fr. the W. Indies. Lond. (Linn. Soc.) 1901. 8. 19 p. w. 3 pl. 2.—

2529 **Smith, W. G.** Synopsis of the British Basidiomyeetes. Lond. 1908. 8. 531 p. w. 5 pl. and 145 fig. Cloth. 10.—

2530 **Sowerby.** Colonred Figures of English Fungi. 3 vols. and Supplement (32 parts). Lond. 1797—1815. fol. 440 colour. plates w. letterpress. (24 £.). Half bd. moroeco. — Fine copy. 380.—
The plates are arranged as follows: 1—400 (= vol. I—III), 401—440 (Supplement). Plate 205 is numbered 206, 295 is numbered 294, 368 is numbered 338, 423 is on 422, 427 on 425, 438 on 420, 439 on 440.

2531 **Spegazzini.** Fungi Argentini. 4 partes. (B. Aires, Soc. Cient.) 1880—81. 8. e. tab. 14.—

2532 — Fungi Guaranitici. 2 partes. B. Aires (Soe. Cient.) 1886—88. 8. 250 p. 14.—

2533 — Fungi Patagoniei. (Buen. Air., Ac.) 1887. 8. 62 p. 5.—

2534 — Fungi Fuegiani (Buen. Air., Ac.) 1887. 8. 176 p. 6.—

2535 — Fungi Puiggariani. Pugill. I. (quantum prodiit). (Buen. Air., Ae.) 1889. 8. 244 p. 9.—

2536 — Fungi Argentini novi vel eritiei. B. Air. (Mus.) 1899. 8. 285 p. et 2 tab. color. 13.—

2537 **Starbäck.** Ascomyceten d. 1. Regnellschen Expedition. 3 Thle. Stockh. (Ak.) 1899—1904. 8. 116 p. m. 5 Tfln. 4.50

2538 **Staude.** Die Sehwämme Mitteldeutschlands, insbes. d. Herzogth. Coburg. Cob. 1857. 4. m. 10 color. Tfln. Cart. 10.—
Nicht im Handel.

Sterbeeck. Theatrum Fungorum — vide no. 604.

2539 **Sternberg.** Text-book of Bacteriology. 2. (last) ed. Lond. 1901. 8. 720 p. w. 9 pl. and 198 fig. Cloth. 25.—

2540 **Stevenson.** Myeologia Seotiea. The Fungi of Scotland and their geogr. distribution. Edinb. 1879. 8. 463 p. w. map. Cloth. 9.—

2541 — Hymenomyeetes Britannici. 2 vol. Edinb. 1886. 8. 716 p. w. 102 fig. Cloth. (31 s.) 22.—

2542 **Strasser.** Die Pilzflora d. Sonntagsberges (Nieder-Oesterreieh). 8 Thle. Wien (Zool. Bot. Ges.) 1900—7. 8. 5.—

2543 **Streinz.** Nomenelator Fungorum. Vindob. 1862. 8. 744 p. (M. 12.) 6.—

2544 **Sydow, P. et H.** Monographia Uredinearum. Vol. I (quantum prodiit): Genus Puecinia. Berl. 1902—3. 8. 1775 p. et 45 tab. (M. 75.) 65.—

2545 — Uredineae. 79 speeies exsiceatae. 8.—

2546 **Tassi.** Novae Micromycetum spec. Tolos. 1896. 8. 22 p. et 8 tab. 4.—

2547 **Tavel.** Vergleieh. Morphol. d. Pilze. Jena 1892. 8. 219 p. m. 90 Fig. (M. 6.) 4.—

2548 **Taylor, Th.** Student's Handbook of American Mushrooms. Wash. 1898. 8. w. fig. Cloth. 15.—

2549 **Thaxter.** The Entomophthoreae of the Unit. States. (Boston, Soc. Nat. H.) 1888. 4. 68 p. w. 8 pl. 12.—

2550 — Contrib. tow. a Monogr. of the Laboulbeniaceae. Cambr. (Ac.) 1895. 4. 241 p. w. 26 pl. 24.—

2551 **Thélohan.** Rech. s. l. Myxosporidies. Paris 1895. 8. 295 p. av. 3 pl. color. 9.—

M

2552 **Thümen.** Zur Pilz-Flora Sibiriens. 5 Theile. (Mosk., Bull.) 1877—82. 8. 8.—

2553 **Trattinick.** Die essbaren Schwämme d. Oesterr. Kaiserstaates. 2. Aufl. Wien 1830. 8. 312 p. m. 30 color. Tfln. (M. 18.) 5.—

2554 — Fungi Austriaci delectu singulari. Oesterreichs Schwämme in e. Auswahl. Wien 1830. 4. 216 p. m. 20 color. Tfln. (M. 54.) 10.—

2555 — Auswahl merkwürdiger Pilze. Wien 1851. fol. 8 p. m. 16 color. Tfln. (M. 20.) 9.—

2556 **Trog.** Die essbar., verdächt. u. giftigen Schwämme d. Schweiz. (Bern 1845—50). fol. 46 p. m. 36 color. Tfln. 70.—
Sehr seltener, nie im Handel erschienener und nur in geringster Auflage gedruckter Atlas.

2557 — Die Schwämme d. Waldes als Nahrungsmitt. Bern 1848. 8. 116 p. m. 20 color. Tfln. 8.—

2558 **Tulasne, L. R.** Mém. s. l'organisation d. Tremellinées. 2 parties. (Paris, Ann. Sc. Nat.) 1853 à 72. 8. av. 8 pl. 15.—

2559 **Tulasne, L. R. et C.** Mém. s. l. Urédinées et Ustilaginées. 2 parties. (Paris, Ann. Sc. Nat.) 1847 à 54. 8. 236 p. av. 12 pl. 18.—

2560 — Selecta Fungorum carpologia. 3 vol. Paris 1861—65. fol. 848 p. et 61 tab. 180.—
I: Erysiphei. 272 p. et 5 tab. M. 40. — II: Xylariei, Valsei, Sphaerici. 340 p. et 34 tab. M. 100. — III: Neetrei, Phacidiei, Pezizei. 240 p. et 22 tab. M. 60.

2561 — Fungi Hypogaei. Hist. et monogr. d. Champignons Hypogés. 2. éd. Paris 1862. 4. 241 p. av. 21 pl., dont 9 en couleur. 95.—
Raro. Sauf la préface la première édition de 1851 (imprimée en 100 exempl. numérotés) est identique.

2562 **Valenti-Serini.** Dei Funghi sospetti e velenosi d. territorio di Siena. Torino 1868. fol. 36 p. c. atlante di 66 tav. color. 35.—
Raro.

2563 **Van Bambeke.** Le Mycélium de Lepiota meleagris. Brux. (Ac.) 1902. 4. 57 p. av. 7 pl. color. 7.—

2564 **Van Tieghem et Lemonnier.** Recherches s. l. Mucorinées. Paris 1873. 8. 143 p. av. 6 pl. 18.—
Très-rare.

2565 **Venturi.** Studi micologici. Brescia 1842. 4. 59 p. c. 13 tav. color. Cart. 11.—

2566 — Miceti d. agro Bresciano. Brescia 1845—60. fol. 48 p. c. 64 tav. color. 70.—
Raro.

2567 **Veröffentlichungen** d. kais. Gesundheitsamtes. Jahrg. 1—34: 1877—1908. Berl. 4. 500.—
Die ersten Jahrgänge sind ganz vergriffen, vollständige Reihen daher sehr selten.

2569 **Vittadini.** Monographia Tuberacearum. Mediol. 1831. 4. 92 p. et 5 tab. color. Cart. 70.—
Rarissimum. — Auch schon die Exemplare mit schwarzen Tafeln sind unauffindbar.

2570 — Descriz. dei Funghi mangerecci e velenosi d'Italia. Milano 1835. 4. 411 p. c. 44 tav. color. 30.—

2571 — Monographia Lycoperdineorum. (Aug. Taurin., Ac.) 1842. 4. 93 p. et 3 tab. color. 50.—
Sehr selten.

2572 **Viviani.** Funghi d'Italia. Genova 1834. fol. 79 p. c. 60 tav. color. 50.—

2573 **Voss.** Materialien z. Pilzkunde Krains. 5 Thle. (Wien, Z. bot. G.) 1879—1887. 8. 224 p. m. 4 Tfln. 3.50

2574 — Mycologia Carniolica. Beitr. z. Pilzkunde d. Alpenlandes. 4 Thle. Berl. 1889—92. 8. 302 p. 6.—

2575 **Warming.** S. qlqs. Bactéries se rencontr. s. l. côtes du Danemark. Copenh. (Nat. För.) 1876. 8. 152 p. av. 4 pl. color. et noir. — En l. Danoise. av. résumé français. 3.50

2576 **Weberbauer.** Die Pilze Nord-Deutschlands mit besond. Berücksichtig. Schlesiens. 2 Hefte. Bresl. 1873—75. fol. 18 p. m. 12 color. Tfln. (M. 24.) 13.—

2577 **Wehmer.** Beitr. z. Kenntn. einheim. Pilze (Physiol., Biol. u. Morphol.). 2 Thle. Jena 1893—95. 8. 284 p. m. 5 Tfln. (1 color.) (M. 11.) 8.—

2578 — Die Pilzgattung Aspergillus. Genf (Soc. Phys.) 1901. 4. 160 p. m. 5 (1 color.) Tfln. (M. 16.) 13.—

2579 **Weinmann.** Hymeno- et Gastero-Mycetes Rossicae. Petrop. 1836. 8. 718 p. 8.—

2580 **Wettstein.** Vorarbeiten zu e. Pilzflora d. Steiermark. 2 Thle. (Wien, Z. b. G.) 1885—88. 8. 148 p. 3.—

2581 **Winogradsky.** Z. Morphologie u. Physiologie d. Schwefelbacterien. Leipz. 1888. 8. 120 p. m. 4 z. Thl. color. Tfln. (M. 6.40.) 4.—

2582 **Winter, Rehm, Fischer u. a.** Die Pilze Deutschlands, Oesterreichs u. d. Schweiz. (Aus: Rabenhorst's Flora.) Lief. 1—110 (soweit erschien.) m. allen Regist. Leipz. 1881—1908. 8. m. viel. Fig. (M. 268.50.) 168.—

Besteht aus: Abtheil. I: Schyzomycet., Saccharomyc. u. Basidiomyc., v. Winter. (M. 33.60.) M. 22. — II: Ascomyceten I: Gymnoascecn u. Pyrenomycet., v. Winter. (M. 36.) M. 24. — III: Ascomyceten II: Hysteriac. u. Discomycet., v. Rehm. (M. 50.40.) M. 33. — IV: Phycomyceten, v. A. Fischer. (M. 19.20.) M. 13. — V: Ascomyceten III: Tuberac. u. Hemiascecn, v. E. Fischer. (M. 4.80.) M 4. — VI u. VII: Fungi imperfecti I: Hyphomycet., Sphaeropsid. u. Melanconi., v. Allescher. (M. 79.20). M. 53. — VIII u. IX: Fungi imperfecti II: Hyphomycet., v. Lindau. Bisher erschien: 1. Hälfte; 2. Hälfte, Liefg. 1—6. (M. 45.60.) M. 32.

2583 **Zeitschrift** f. Hygiene u. Infectionskrankheiten. Herausg. v. Koch u. Flügge. Bd. 1—60, m. Regist. Leipz. 1886—1908. 8. m. viel. Tfln. (M. 1184.) 800.—

2584 **Zeitschrift** f. Parasitenkunde. Hrsg. v. Hallier u. Zürn. 4 Bde. (soweit erschien.). Jena 1869—75. 8. m. 24 Tfln. (M. 35.) 14.—

2585 **Zeitschrift** f. Pilzfreunde. 2 Jahrge. (soviel erschien.) Dresd. 1883—85. 8. m. 24 color. Tfln. (M. 12.) 8.—

2586 **Zellner.** Chemie d. höheren Pilze. Leipz. 1907. 8. 262 p. (M. 9.)

2587 **Zimmermann.** Die Bacterien d. Trink- u. Nutzwässer. 3 Thle. Chemn. 1890—1900. 8. 233 p. m. 5 photogr. Tfln. (M. 7.70.) 6.50

2588 **Zopf.** Die Conidienfrüchte v. Fumago. Halle (Ac. Leop.) 1878. 4. 75 p. m. 8 Tfln. (M. 12.) 8.—

2589 — Z. Entwicklgsgesch. d. Ascomyceten. Chaetomium. Halle (Ac. Leop.) 1881. 4. 96 p. m. 7 Tfln. (M. 12.) 9.—

2590 — Zur Morphol. d. Spaltpflanzen (Spaltpilze u. Spaltalgen). Leipz. 1882. 4. 80 p. m. 7 z. Thl. color. Tfln. (M. 10.) 7.50

2591 — Z. Morphol. u. Biologie d. nied. Pilzthiere (Monadinen). Leipz. 1884. 4. 45 p. m. 5 color. Tfln. (M. 9.) 7.50

2592 — Zur Kenntn. d. Phycomyceten. Theil I (soviel erschien.): Morphol. u. Biologie d. Ancylisteen u. Chytridiaceen. Halle (Ac. Leop.) 1885. 4. 94 p. m. 10 color. Tfln. (M. 14.) 10.—

2593 — Die Pilzthiere od. Schleimpilze. Bresl. (Schenk's Handb.) 1885. 8. 182 p. m. 52 Fig. (M. 5.) 3.—

2594 — Untersuch. üb. Parasiten aus d. Gruppe d. Monadinen. Halle (Ac. Leop.) 1887. 4. 39 p. m. 3 color. Tfln. (M. 6.) 4.50

2595 — Die Pilze. Bresl. (Schenk's Handb.) 1890. 8. 512 p. m. 163 Fig. (M. 18.) 10.—

2596 — Beiträge z. Physiol. u. Morphol. niederer Organismen. 5 Hefte. Leipz. 1892—95. 8. 421 p. m. 19 z. Thl. color. Tfln. (M. 30.60.) 24.—

V. Lichenes.

2597 **Acharius.** Lichenographia univers. Gotting. 1810. 4. 704 p. et 11 tab. color. (M. 34.) Cart. 14.—

Mit colorirten Tafeln vergriffen.

2598 — — Cum tabulis nigris. 9.—

2599 **Almquist.** Monogr. Arthoniarum Scandinav. Stockh. (Ac.) 1880. 4. 74 p. 1.—

2600 **Anders.** Die Strauch- u. Blattflechten Nordböhmens. Leipa 1906. 8. 102 p. m. 5 Tfln. 2.—

2601 **Anzi.** Catal. Lichenum prov. Sondriensis. Novi-Comi 1860. 8. 142 p. 1.—

2602 **Arnold.** Die Lichenen d. Fränkischen Jura. 28 Theile. Regensb. (Flora) 1858—90. 8. u. 4. 600 p. Cart. 30.—

Ausserordentlich seltene Reihe, da aus zum Theil ganz vergriffenen Bänden der „Flora“ entnommen.

2603 — Lichenologische Fragmente. 36 Hefte. Regensb. (Flora) u. Wien (Bot. Zeitschr.) 1867—99. 8. m. 16 Tfln. 50.—

Auch diese Sammlung, von welcher No. 1—34 in der „Flora“, No. 35 u. 36 in der „Oest. botan. Zeitschr.“ herauskam, ist vollständig eine grosse Seltenheit.

2604 — Lichenolog. Ausflüge in Tirol. 30 Theile m. Register. (Wien, Z. bot. G.) 1868—97. 8. 850 p. m. Tfl. u. Karte. 25.—

Die complete Reihe, jetzt stark begehrt, ist selten geworden; um sie zu combiniren, sind über 20 Jahrgänge der „Zoolog.-Botan. Gesellsch.“ zu zerschneiden.

2605 **Arnold.** Lichenes Monacenses exsicc. 530 species exsiccatae. Monach. 1889—1900. In 12 Mappen. M 300.—
Absolut vollständiges Exemplar dieser in nur wenigen Exemplaren zusammengestellten Exsiccaten-Sammlung.

2606 — Cladoniae ex herbariis Floerke et Wallroth. 143 tabulae photograph. in-8. et in-4. (1890). — Alles was erschienen. (M. 85.) 35.—
Nie im Handel gewesen.

2607 — Z. Lichenen-Flora v. München. 3 Thle. u. Nachtrag. Münch. 1891—98. 4. u. 8. 358 p. 6.—

2608 **Babington.** Lichens of New Zealand. (Lond.) 1855. 4. w. 9 pl. 20.—

2609 **Baglietto e Carestia.** Auacrisi d. Licheni d. Valesia. Milano 1880. 8. 196 p. c. 5 tav. Cart. 6.—

2610 **Beltramini de' Casati.** Licheni Bassanesi. Bassano 1858. 8. 314 p. c. 4 tav. (50 fig.) 8.—

2611 **Bitter.** Z. Morphol. u. Systemat. v. Hypogymnia. Dresd. (Hedwig.) 1901. 8. 104 p. m. 2 Tfln. u. 21 Fig. 5.—

2612 **Boistel.** Nouv. Flore d. Lichens de France. 2 parties. Paris 1903. 8. 600 p. av. pl. et 1178 fig. Toile. 11.—

2613 **Bornet.** Rech. s. l. Gonidies d. Lichens. 2 parties. Paris (Ann. Sc. Nat.) 1873 à 74. 8. 74 p. av. 11 pl. color. Cart. 14.—
Rare.

2614 **Branth og Rostrup.** Lichenes Daniae. Danmarks Laver. Kjöbenh. (Bot. Tidsk.) 1870. 8. 158 p. m. 2 Tfln. 5.—

2615 **Brisson.** Lichens du dép. de la Marne. Chalons 1875. 8. 132 p. av. 4 pl. color. Cart. 3.—

2616 **Chevallier.** Hist. d. Graphidées. Paris 1824. 4. 86 p. av. 21 pl. color. 50.—
Rare. 5 planches et pages 71 à 86 manquent presque dans tous les exemplaires.

2617 **Crombie.** On the Algo-Lichen Hypothesis. Lond. (Linn. Soc.) 1884. 8. 24 p. w. 2 (1 colour.) pl. 1.50

2618 — Monogr. of Lichens of Britain. Vol. I (all pub'd.). Lond. 1894. 8. 527 p. w. 74 fig. Cloth. 16.—

2619 **Dalla Torre u. Sarntheim.** Die Flechten v. Tirol u. Vorarlb. Innsbr. 1902. 8. 902 p. m. color. Karte u. Portrait. (M. 20.) 15.—

2620 **Darbishire.** Monogr. Roccelleorum. Beitr. z. Flechtensystematik. Stuttg. 1898. 4. 102 p. m. 30 Tfln. (M. 60.) 36.—

2621 — — Habilitationsschrift. Stuttg. 1898. 4. 90 p. 1.—

2622 **Delise.** Histoire des Lichens. Genre Sticta. Caen 1825. 4. av. atlas de 20 planches color. 24.—
Epuisé et très-rare.

2623 — — Avec atlas de planches noir. D.-rel. veau. 15.—

2624 **Dietrich.** Deutschlands Flechten. Jena 1860. 4. m. 300 color. Tfln. (M. 90.) 50.—

2625 **Elenkin.** Lichenes Florae Rossiae mediae. Fasc. I, II (quot prodiit). Dorpat 1906—7. 8. c. 12 tab. partim color. — Rossice conscript. 15.—

2626 **Fée.** Essai s. l. Cryptogames d. Ecorces exotiques officinales. (Lichens). Av. supplém. Paris et Strasbourg 1824 à 37. 4. 450 p. av. 43 pl. color. 40.—
Surtout le supplément est rare.

2627 — Mémoires lichénographiques. (Ac. Leop.) 1838. 4. 80 p. av. 6 pl. color. 6.—

2628 **Flagey.** Flore d. Lichens de Franche Comté. Partie I, II fasc. 1. 2 (tout ce qui a paru). Besanç. 1883 à 94. 8. 537 p. av. 2 pl. color. 10.—

2629 **Flörke.** De Cladoniis, difficill. Lichenum genere. Rostoch. 1828. 8. 186 p. 3.—

2630 **Forssell.** Z. Kenntn. d. Anat. u. System. d. Gloeolichenen. Stockh. 1885. 4. 118 p. 2.50

2631 **Fries, E.** Lichenographia Europaea reformata. Lund. 1831. 8. 606 p. Cart. 4.—

2632 **Fries, T. M.** Lichenes Arctoi Europae Groenlandiaeque. (Upsal., Soc.) 1861. 4. 296 p. 8.—

2633 — Lichenographia Scandinavica. 2 partes. Upsal. 1871—74. 8. 643 p. (M. 15.) 11.—
Voir aussi no. 2708.

2634 — On the Lichens collect. by the Engl. Polar Exped. (Lond., Linn. Soc.) 1879. 8. 25 p. 1.50

2635 **Fünfstück.** Beitr. z. Entwicklsgesch. d. Lichenen. Berl. 1884. 8. 20 p. m. 3 Tfln. 1.—

2636 **Fünfstück u. Zahlbruckner.** Die Flechten (Lichenes). (Aus: Engler-Prantl's Pflanzenfamilien.) Leipz. 1907. 8. 249 p. m. 542 Fig. (M. 15.) M 12.—

2637 **Garovaglio.** Tentamen dispositionis method. Lichenum in Longobardia nascentium. 4 fasc. Mediol. 1865—68. 4. 173 p. et 11 tab. 17.—

2638 **Harmand.** Catal. descr. des Lichens obs. dans la Lorraine. Nancy 1895 à 1900. 8. 513 p. av. 30 pl. 20.—

2639 — Lichens de France. Catal. systémat. et descript. Fasc. I à III (tout ce qui a paru). Paris 1905 à 7. 8. 478 p. av. 13 pl. 16.—

2640 — Guide élém. du Lichénologue. Epinal 1904. 8. 108 p. av. pl. et 2 cartons av. 120 échantillons. 8.—

Hazslinszky. Flora Lichenum Hungar. — vide nr. 4470.

2641 **Hedlund.** Ueb. ein. Arten d. Gattgn. Lecanora, Lecidea u. Micarea. Stockh. (Ak.) 1892. 8. 104 p. m. Tfl. 1.50

2642 **Hepp.** Abbildungen u. Beschreib. d. Sporen d. Flechten Europas. 4 Thle., m. Register. Zürich 1853—67. 4. 36 p. m. 110 Tfln. (63 color.) 54.—

2643 **Hoffmann, G. F.** Enumeratio Lichenum icon. et descr. illustr. 3 fasciculi. Erlang. 1784—86. 4. 102 p. et 22 tab. (M. 27.) 11.—

2644 — Plantae Lichenosae. Descr. et adumbratio Lichenum. 3 vol. Lips. 1790—1801. fol. 248 p. et 72 tab. color. (M. 126.) 55.—

2645 **Hue.** Addenda nova ad Lichenographiam Europ., expos. W. Nylander. 2 partes. Auch 1886—88. 8. 371 p. 18.—
Vergriffen u. selten. — Vide nr. 2702.

2646 — — Durchschossen m. Nachträgen v. Stizenberger. Leinbd. 28.—

2647 — Lichenes exotici a Nylander descripti. (Paris., Nouv. Arch.) 1893. 4. 378 p. (fr. 50.) 35.—

2648 — Lichenes extra-Europaei a plur. collector. ad Museum Parisiense missi. Paris. (Nouv. Arch.) 1901. 4. 373 p. et 18 tab. (fr. 50.) 38.—

2649 **Hulting.** Dalslands Lafvar. Stockh. (Ak.) 1900. 8. 102 p. 4.—

2650 **Jatta.** Lichenes Italiae meridion. 5 fasc. Taurini (Giorn. Bot.) 1874—86. 4. 180 p. et 3 tab. Cart. 12.—

2651 — Monographia Lichenum Italiae meridion. Aug. Taurin. 1890. 4. 261 p. et 9 tab. color. 10.—

2652 — Materiali p. un censimento dei Licheni Italiani. 20 parti. (Firenze, Giorn. Bot.) 1892—94. 8. 245 p. 7.—

2653 — Sylloge Lichenum Italicor. Trani 1900. 8. 663 p. 12.—

2654 **Kernstock.** Lichenolog. Beiträge. 7 Thle. (soviel erschien.). (Wien, Z. bot. G.) 1890—96. 8. 169 p. 3.50

2655 **Knight.** Contr. to the Lichenographia of New Zealand and N. S. Wales. 2 parts. (Lond., Linn. S.) 1877—83. 4. 24 p. w. 5 pl. 3.50

2656 **Koltz.** Lichenées de la Flore de Luxembourg. Luxemb. 1907. 8. 261 p. 7.—

2657 **Koerber.** Systema Lichenum Germaniae. Die Flechten Deutschlands. Breslau 1855. 8. 492 p. m. 4 color. Tfln. (M. 16.) Cart. 9.—
Vergriffen.

2658 — Parerga Lichenologica. Ergänz. d. 'Systema Lichenum'. Bresl. 1865. 8. 518 p. (M. 16.) 7.—

2659 **Krabbe.** Entwickl. u. Morphol. d. Gatt. Cladonia. Leipz. 1891. 4. 168 p. m. 12 Tfln. (10 color.). (M. 24.) 13.—

2660 **Krempelhuber.** Die Lichenen-Flora Bayerns. Regensb. (Bot. Ges.) 1861. 4. 323 p. Cart. 4.50

2661 — Geschichte u. Literatur d. Lichenologie, v. d. ältesten Zeiten bis 1870. 3 Bde. Münch. 1867—72. 8. m. 2 Portr. (M. 41.) 11.—
Hieraus einzeln: Band I: Geschichte u. Literatur. 630 p. m. Portr. (Massalongos) (M. 16.) M. 4. — II: Die Flechtensysteme u. Flechtenspecies. 784p. m. Portr. (Krempelhubers). (M. 16.) M. 4.

2662 — Die Lichenes d. 'Novara' Expedit. Wien 1870. 4. 23 p. m. 8 Tfln. Cart. 3.—

2663 **Kummer.** Der Führer in d. Flechtenkunde. 2. (letzte) Aufl. Berl. 1883. 8. 191 p. m. 3 z. Thl. color. Tfln. 6.—
Vergriffen.

2664 **Lamy de la Chapelle.** Catal. d. Lichens du Mont Dore et de la Haute-Vienne. Avec supplém. Paris 1880 à 1882. 8. 236 p. 6.—

2665 — Expos. systém. d. Lichens de Cauterets, de Lourdes et de l. envir. Paris 1884. 8. 153 p. 4.—

2666 **Leighton.** The British spec. of Angiocarp. Lichens. Lond. 1851. 8. 117 p. w. 30 colour. plates. Cloth. M 7.—
Out of print.

2667 — Lichen-Flora of Great Britain, Ireland and the Channel Islands. 3. (last) ed. Shreswb. 1879. 8. 566 p. Cloth. (22 s.) 9.—

2668 **Lindau.** Lichenolog. Untersuchungen Theil I. (soviel erschien.): Wachstum u. Anheftungsweise d. Rindenflechten. Dresd. 1895. 4. 66 p. m. 3 z. Thl. color. Tfln. (M. 8.) 6.—

2669 **Lindsay.** Popular History of British Lichens. London 1858. 12. 378 p. w. 22 colour. plates. Cloth. 12.—
Out of print.

2670 — Memoirs on the Spermogones and Pycnides of Lichens. 2 parts w. index. Lond. and Edinb. 1859—70. 4. 381 p. w. 20 colour. pl. Half bd. calf. 55.—
The rare reprints with the title and the — privately printed — index. Both papers are also sold separately, viz.:

2671 — Memoir on the Spermogones and Pycnides of Filamentous, Fructiculose and Foliac. Lichens. (Edinb., Roy. S.) 1859. 4. 20 p. w. 12 colour. pl. 30.—

2672 — Memoir on the Spermogones and Pycnides of Crustaceous Lichens. (Lond., Linn. S.) 1872. 4. 130 p. w. 8 colour. pl. 16.—

2673 — On New-Zealand Lichens. (Lond., Linn. S.) 1866. 4. 68 p. 4 colour. pl. 5.—

2674 — On the Lichens coll. by Brown in W. Greenland. (Lond., Linn. S.) 1871. 4. 64 p. w. pl. 6.—

2675 **Malbranche.** Catal. descr. d. Lichens de la Normandie. Av. supplém. Rouen 1870 à 1881. 8. 347 p. 4.—

2676 — — 2. édit. Av. supplém. Rouen 1881 à 82. 8. 347 p. 9.—

2677 **Malme.** Die Flechten d. Regnell'schen Exped. 2 Teile. (Stockh., Ak.) 1897—1902. 8. 105 p. m. 2 Fig. 5.—

Marchand. Synopsis, Enumérat. d. Mycophytes — voir no. 2404, 2405.

2678 **Massalongo.** Ricerche s. l'Autonomia d. Licheni Crostosi. Verona 1852. 8. 221 p. c. 64 tav. (400 fig.) D.-rel. veau. 18.—
Esaurito e raro.

2679 — Memorie Lichenografiche. Commentaria Lichenographica. Cum appendic. de Lichenibus Crustaceis. Verona 1853. 8. 184 p. et 29 tab. (200 fig.) 6.—

2680 — Monogr. d. Licheni Blasteniospori. (Venez., Ist.) 1853. 8. c. 6 tav. 12.—
Raro.

2681 — Lichenes Capenses qu. coll. Wawra. (Venez., Ist.) 1862. 4. 60 p. et 8 tab. color. Cart. 6.—

2682 **Minks.** Z. Kenntn. d. Baues u. Lebens d. Flechten. (Gonangium u. Gonocystium. Die Syntrophie.) 2 Thle. (Wien, Zool. b. G.) 1876—93. 8. 256 p. m. 2 color. Tfln. 3.—

2683 — Das Microgonidium. Beitr. z. Kenntn. d. Wesens d. Flechten. Basel 1879. 8. 249 p. m. 6 color. Tfln. (M. 12.) 7.50

2684 — Symbolae Licheno-mycologicae. Z. Kenntn. d. Grenzen zwisch. Flechten u. Pilzen. 2 Bde. Cassel 1881—82. 8. 449 p. (M. 16.) 6.—

2685 — Die Protrophie. Berl. 1896. 8. 254 p. (M. 10.)

2686 **Mudd.** Manual of British Lichens. Darlingt. 1861. 8. 339 p. w. 5 colour. pl. (spores of 130 species). Half bd. calf. 50.—
Printed for the author only, has never been in the trade.

2687 — Monogr. of Brit. Cladoniae. Cambr. 1865. 4. w. 80 dried specimens. 80.—
Extremely rare, not even quoted by Pritzel.

2688 **Müller, J.** Principes de la classif. d. Lichens, av. énumér. de ceux des envir. de Genève. Genève (Soc. Phys.) 1862. 4. 90 p. av. 3 pl. 10.—
Ouvrage fondamental, épuisé et rare.

2689 — Graphideae et Pyrenocarpeae Feeanae. 2 partes. Genève 1887. 4. 125 p. Cart. 4.50

2690 **Müller, O., u. Pabst.** Die Flechten Deutschlands. Gera 1874. fol. 32 p. m. 12 Tfln. (520 Fig.). 7.—
Vergriffen.

2691 **Nylander.** Prodromus Lichenographiae Galliae et Algeriae. (Bordig., Soc. Linn.) 1857. 8. 221 p. 20.—
Très-rare.

2692 — Enumérat. génér. des Lichens av. l'indication sommaire de leur distrib. géograph. Cherb. 1858. 8. 62 p. 8.—

2693 **Nylander.** Synopsis methodica Lichenum. Vol. I, II. pars 1 (quot prodiit). Paris. 1858—61. 8. 499 p. et 9 tab. color. M 55.—
L'édition originale très-rare. — On trouve souvent le livre avec seulement 8 planches (au lieu de 9).
2694 — — Le premier volume dans la réimpression par la méthode anastatique, le second dans l'édition originale. 31.—
2695 — — Vol. I. Paris 1858. 8. 144 p. et 4 tab. color. — Edition origin. 25.—
2696 — — Le vol. I. dans la réimpression par la méthode anastatique. 12.—
2697 — — Lindau. Index alphabeticus ad: Nylander, Synopsis methodica Lichenum. Berolini 1907. 8. 37 p. 3.—
Indispensable au Lichénologiste.
2698 — Lichenes Scandinaviae. Helsingf. (Notis. F. et Fl.) 1861. 8. 312 p. et tab. color. 10.—
2699 — — Supplementum titulo: Lichenes Lapponiae orientalis. Helsingf. (Ac.) 1866. 8. 92 p. et tab. 8.—
1st trotz der Jahreszahl erst 1882 erschienen.
2700 — Lichenographiae Novo-Granatensis prodrom. Helsingf. (Soc. Sc.). 1863. 4. 90 p. et 2 tab. color. 10.—
2701 — Prodromus Florae Novo-Granatensis: Lichenes. (Paris, Ann. Sc. Nat.) 1867. 8. 54 p. 8.—
Très-rare — Fait partie du no. 5883.
2702 — Addenda nova ad Lichenograph. Europaeam. 16 partes. (Ratisb., Flora) 1865—73. 8. 96 p. 20.—
Sehr selten, aus Band 48—53, 55, 56 der „Flora".
— — Addenda nova ad Lichenograph. Europ. disp. a Hue — voir no. 2645.
2703 — Synops. Lichenum Novae Caledoniae. Caen (Soc. Linn.) 1868. 8. 101 p. 5.—
2704 — Lichenes Novae Zelandiae. Paris. 1888. 8. 156 p. et tab. 6.—
2705 — Licheues Japoniae. Paris. 1890. 8. 126 p. 5.—
2706 — Lichenes Pyrenaeorum oriental. Paris. 1891. 8. 103 p. Cart. 4.—
2707 — Les Lichens d. envir. de Paris. Av. supplém. Paris 1896 à 97. 8. 162 p. 8.—
Presque tous les ouvrages de Nylander dont on n'a tiré qu'un nombre très-restreint d'exemplaires et qui sont tous fort recherchés ont à présent un prix haut.
2708 **Olivier.** Tableaux analyt. et dichotom. d. Lichens décrits dans la Lichenographia Scandin. de Fries. Autheuil 1881. 8. 40 p. 7.50
Epuisé.
2709 — Flore d. Lichens de l'Orne et départ. circonvois. 2 parties av. supplém. Autheuil 1884 à 92. 8. 348 p. av. 2 pl. color. 7.—
2710 — Exposé systémat. et descript. d. Lichens de l'ouest et du nord-ouest de la France. 2 parties av. suppl. Paris 1897 à 1903. 8. 848 p. 20.—
2711 **Phillips.** British Lichens: Hints how to study them. Birmingh. (Midl. Nat.) 1880. 8. 17 p. w. pl. 1.—
2712 **Rabenhorst.** Die Lichenen Sachsens. Leipzig 1870. 8. 417 p. m. zahlr. Fig. (M. 7.60.) 5.—
2713 **Rosendahl** .Vergleich.-anatom. Untersuchungen üb. d. brauuen Parmelien. Halle (Ac. Leop.) 1907. 4. 460 p. m. 4 Tfln. (M. 8.)
2714 **Rommegnère.** Cryptogamie illustrée d'Europe. Famille des Lichens. Paris 1868. 4. 73 p. av. 20 pl. (187 fig.) 20.—
Epuisé.
2715 **Saccardo, F.** Saggio di una Flora analit. d. Licheni d. Veneto. (Padova, Soc. Venet.) 1894. 8. 168 p. c. 13 tav. color. 9.—
2716 **Sandstede.** Beitr. z. ein. Lichenen-Flora d. nordwestdeutsch. Tieflandes. Mit 3 Nachtr. (Bremen, Nat. Ver.) 1889—98. 8. 105 p. 7.—
2717 **Schaerer.** Lichenum Helveticorum Spicilegium. 2 vol. (12 sectiones.) Bern. 1823—42. 4. ca. 600 p. 18.—
Exemplare, die blos Sectio 1—10 enthalten, sind häufiger.
2718 — Enumer. crit. Lichenum Europaeorum. Bernae 1850. 8. 364 p., 10 tabulae color. et effig. (M. 8.) Hfzb. 4.—
2719 **Schneider, A.** Textbook of general Lichenology. Binghampt. 1897. 8. 230 p. w. 76 pl. Cloth. 18.—
2720 — Guide to the study of Lichens. Boston 1898. 8. w. 11 pl. Cloth. 12.—
2721 **Schwendener.** Untersuchungen üb. d. Flechtenthallus. 3 Hefte. (Leipzig) 1860—68. 8. 192 p. m. 13 color. Tfln. 21.—
Vergriffenes Fundamentalwerk. In Heft 2—4 von Nr. 3738 erschienen.

2722 **Schwendener.** Die Algentypen d. Flechtengonidien. Basel 1869. 4. 42 p. m. 3 color. Tfln. *M* 5.
Vergriffen.

2723 **Shirley.** Lichen Flora of Queensland. Brisbane 1895. 8. 203 p. Cloth. 18.—

2724 **Stahl.** Beitr. z. Entwicklungsgesch. d. Flechten. 2 Thle. Leipz. 1877. 8. 87 p. m. 6 color. Tfln. (M. 8.) 5.—

2725 **Stein.** Flechten v. Schlesien. Bresl. (Kryptog.-Fl. Schlesien) 1879. 8. 410 p. Cart. 8.—

2726 **Stizenberger.** Beitr. z. Flechtensystematik. St. Gallen (Nat. Ges.) 1862. 8. 59 p. Cart. 5.—
Durchschossen u. m. vielen handschriftl. Nachträgen d. Autors.

2727 — Lichenes Helvetici. Cum appendice. S. Galli (Nat. G.) 1882—83. 8. 400 p. 6.—

2728 — Lichenaea Africana. 2 partes et 2 supplem. (S. Gallen, Nat. G.) 1890—1895. 8. 341 p. 7.—

2729 **Swartz et Sturm.** Lichenes Americani. Fasc. I (unic.). Norimb. 1811. 8. 31 p. et 18 tab. color. 12.—
Out of print and rare.

2730 **Sydow.** Die Flechten Deutschlands. Berl. 1887. 8. 414 p. m. Fig. (M. 7.) 4.—

2731 **Tornabene.** Lichenographia Sicula. Catanae 1849. 4. 152 p. et 3 tab. color. 8.—
Raro.

2732 **Tuckerman.** Enumerat. of N. American Lichenes. Cambr. 1845. 8. 65 p. Cloth. 25.—

2733 — Synopsis of the Lichenes of New England and British America. Cambr. 1848. 8. 98 p. Cloth. 12.—

2734 — Lichens of California, Oregon and the Rocky Mountains. Amherst 1866. 8. 35 p. 10.—

2735 — Genera Lichenum. Arrangem. of the N. Americ. Lichens. Amherst 1872. 8. 297 p. Half bd. calf. 30.—

2736 — A Synopsis of the North American Lichens. 2 vols. Boston and N. Bedford 1882—88. 8. 100.—
Contents: Part I: Parmeliacei, Cladoniei and Coenogoniei. Boston, E. S. Cassino, Publisher. 1882. XX and 262 p. — Part II: Lecideacei and (in part) Graphidacei. New Bedford, E. Anthony & Sons, Printers 1888. 176 p.

2737 — — New (chemical) reprint. 35.—
I intend to publish a new edition if a sufficient number of subscribers can be secured. Please to address your order directly to me. The get-up will not be inferior to the genuine edition.
All lichenological works by Tuckerman — especially the last quoted and more especially its first volume — are of the utmost rarity. They have been printed only in a very small edition and — being among the fundamental books of modern lichenolog. systematic — are much wanted.

2738 **Tulasne, L. R.** Mém. p. serv. à l'hist. organogr. et physiolog. d. Lichens. Paris (Ann. Sc. Nat.) 1852. 8. 225 p. av. 16 pl. Cart. 30.—
Très-rare.

2739 **(Turner).** Specimen of a Lichenographia Britannica. Yarmouth 1839. 8. 242 p. Cloth. 12.—
Printed for private circulation.

2740 **Vainio.** Adjumenta ad Lichenographiam Lapponiae Fennicae atque Fenniae borealis. 2 partes. Helsingf. (Soc. F. et Fl.) 1883. 8. 340 p. 6.—

2741 — Monographia Cladoniarum univers. 3 vol. Helsingf. (Soc. F. et Fl.) 1887—98. 8. 1286 p. 22.—

2742 — Etude s. la classific. natur. et la morphol. d. Lichens du Brésil. 2 parties. Helsingf. (Soc. F. et Fl.) 1890. 8. 533 p. 6.—

2743 — Lichens rec. p. l'Expéd. Antarctique Belge. Anvers 1903. 4. 46 p. av. 4 pl. 9.—

2744 **Wallroth.** Naturgesch. d. Flechten. 2 Bde. Frankf. 1825. 8. 1396 p. (M. 21.) Cart. 4.—

2745 **Ward.** Struct., developm. and life-history of an Epiphyllous Lichen (Strigula complanata). (Lond., Linn. S.) 1884. 4. 33 p. w. 4 colour. pl. (13 s.) 3.—

2746 **Westring.** Svenska Lafvarnas Färghistoria (Lichenes tinctor. Scandin.). Stockh. 1805. 8. 353 p. m. 24 color. Tfln. 9.—
Selten.

2747 **Willey.** Introduct. to the study of Lichens. New Bedford 1887. 8. 59 p. w. 10 pl. 10.—
Out of print.

2748 — Synopsis of the g. Arthonia. New Bedford 1890. 8. 66 p. 8.—
Out of print.

2749 **Zahlbruckner.** Beitr. z. Flechtenflora Nieder-Oesterreichs. 6 Thle. (Wien). 1886–1902. 8. 80 p. M 3.—
2750 — Materialien z. Flechtenflora Bosniens u. d. Herzegov. Wien 1895. 4. 20 p. 1.—
2751 **Zopf.** Untersuch. üb. d. durch parasit. Pilze hervorgeruf. Krankheiten d. Flechten. 2 Thle. Halle (Ac. Leop.) 1897—98. 4. 144 p. m. 2 color. Tfln. u. 129 Fig. (M. 13.) 10.—
2752 — Die Flechtenstoffe in chem., botan., pharmakol. u. techn. Beziehung. Jena 1907. 8. 461 p. m. 71 Fig. (M. 14.)
2753 **Zukal.** Flechtenstudien. Wien (Ak.) 1884. 4. 44 p. m. 7 z. Thl. color. Tfln. (M. 7.) 5.—
2754 — Morpholog. u. biolog. Untersuchungen üb. d. Flechten. 3 Thle. Wien (Ak.) 1895—96. 8. 207 p. m. 3 color. Tfln. 5.—

VI. Algae (et Characeae).

2755 **Agardh, C. A.** Dispositio Algarum Sueciae. 4 partes. Lundae 1810—12. 4. 45 p. 7.—
2756 — Icones Algarum ineditae. Fasc. I. Lundae 1820. 4. 8 p. et 10 tab. 5.—
2757 — — Ed. nova. Lundae 1846. 4. 4 p. et 20 tab. 7.—
2758 — Species Algarum. Vol. I, II pars 1 (omnia quae extant). Gryph. 1823—28. 8. 796 p. (M. 14.) Cart. 5.—
2759 — Systema Algarum. Lundae 1824. 8. 350 p. Hfzb. 4.—
2760 — Icones Algarum Europ. Représent. d'Algues Européennes. 4 fascic. Leips. 1828 à 35. 8. 80 p. av. 40 pl. color. 16.—
2761 **Agardh, J. G.** Species, genera et ordines Algarum. 3 vol. (8 partes). Lundae 1848—1901. 8. 2100 p. 55.—
Vol. I: Species genera et ordines Fucoidearum. 1848. 372 p. M. 7. — II: Species genera et ordines Floridearum. 3 partes. 1851–63. 1303 p. M. 13. — III. Pars 1: Epicrisis systematis Floridearum. 1876. 724 p. M. 19. — III. Pars 2: Morphologia Floridearum. 1880. 301 p. M. 10. — III. Pars 3: De dispositione Delesseriearum. 1898. 239 p. M. 7. — III. Pars 4: Supplementa et indices. 1901. 154 p. M. 6.
2762 — Till Algernes Systematik. Nya bidrag. 6 partes et index. Lundae (Soc. Phys.) 1873–1890. 4. c. 16 tab. part. color. — Latine conscriptum. 26.—
2763 — Florideernes Morphologi. Stockh. (Ak.) 1879. 4. 200 p. m. 33 color. Tfln. (M. 32.) 9.—
2764 — Species Sargassorum Australiae. Stockh. (Ac.) 1889. 4. 133 p. et 31 tab. (12 color.) (M. 25.) 15.—
2765 — Analecta Algologica. 6 partes. Lundae (Soc. Phys.) 1892—1903. 4. 725 p. et 12 tab. color. 23.—
2766 **Allen.** The Characeae of America. Part I and II, fasc. 1—3 (all publish.). N. York 1893—96. 8. w. 31 pl. 40.—
Part I is out of print.
2767 **Apstein.** Das Süsswasserplankton. Methode u. Result. d. quantitat. Untersuchung. Kiel 1896. 8. 205 p. m. 113 Fig. u. 6 Tabellen. (M. 7.20.) 6.—
2768 **Ardissone.** Prospetto d. Ceramiee Italiche. Pesaro 1867. fol. 95 p. c. 3 tav. color. (15 Lire.) 9.—
2769 — Le Floridee Italiche. 2 vol. (8 fascic.) Milano 1874—78. 8. c. 36 tav. color. e nere. 100.—
Sehr selten, besonders da 3 Fascikel, die Fascikel 2—4 von Band I, in ganz vergriffenen Bänden des 'Nuovo Giornale Botanico' erschienen sind.
2770 — — Vol. I, fasc. 1 e 5, vol. II, fasc. 1—3. Milano 1874—78. 8. c. 29 tav. color. e nere. 20.—
Seulement les 3 fascicules épuisés manquent à l'exemplaire complet. — Chaque fascicule (qui renferme toujours une ou plus. familles) se vend aussi séparément.
2771 — Phycologia Mediterranea. 2 vols. Varese (Soc. Crittog.) 1883—87. 4. 524 et 326 p. 20.—
2772 **Ardissone e Strafforello.** Enumeraz. d. Alghe di Liguria. Milano 1878. 4. 7.—
2773 **Areschoug.** Enumeratio Phyccarum marium Scandinav. Pars I (quantum prodiit): Fucaceae. Upsal. (Soc. Sc.) 1846. 4. c. 9 tab. 13.—
2774 — Iconographia phycolog. s. Phycearum nov. et rar. icones et descr. Decas I (unica). Gothob. 1847. 4. c. 10 tab. 10.—

2775 **Areschoug.** Phyceae Scandinavicae marinae. Upsal. 1850. 4. 231 p. et 12 tab. Hfzb. M 15.—
No. 2773—2775 vergriffen u. selten.

2776 — Observationes phycologicae. 5 partes. Upsal. (Soc. Sc.) 1867—85. 4. c. 9 tab. 14.—

2777 **Arnoldi.** Morphol. u. System. d. grünen Wassergewächse (Algen). Moskau 1902. 8. 256 p. m. 80 Tfln. — Russisch. 7.—

2778 **Askenasy.** Die Algen d. Forschungsreise S. M. S. „Gazelle". Berl. 1888. 4. 58 p. m. 12 Tfln. 20.—
Die Sonderabdrücke aus der „Gazelle"-Reise sind nur in ganz wenigen Autor-Exemplaren abgezogen.

2779 **Balsamo.** Iconum Algarum Index. 10 fascic. Neapoli 1895—1901. 4. 330 p. 14.—

2780 **Barton.** Account of the g. Turbinaria. Lond. (Linn. S.) 1891. 4. 12 p. w. 2 pl. (6 s.) 2.—

2781 **de Bary.** Ueb. d. Gatt. Oedogonium u. Bolbochaete. Frankf. (Senck.) 1854. 4. 77 p. m. 3 color. Tfln. 5.—

2782 — Ueb. d. Familie d. Conjugaten (Zygnemeen u. Desmidieen). Leipz. 1858. 4. 97 p. m. 8 Tfln. (M. 12.) 5.—

2783 **Baster.** Natuurkund. Uitspanningen behelz. e. Beschrijv. v. Planten en Insekten (v. h. Zee). 2 Thle. Utr. 1762—65. 4. 344 p. m. 29 color. Tfln. Cart. 7.—

2784 **Bennett.** Freshwater Algae (esp. Desmids) of N. Cornwall, the English Lake District and Hampshire. 2 pts. (Lond., Linn. S.) 1886—90. 8. w. 4 pl. 4.—

2785 **Berkeley.** Gleanings of British Algae. 5 parts. Lond. 1833. 8. 50 p. w. 20 colour. pl. 30.—
Little known and rare booklet.

2786 **Berthold.** Die Cryptonemiaceen d. Golfes v. Neapel. Leipz. 1884. 4. 24 p. m. 8 z. Tl. color. Tfln. (M. 40.) 20.—

2787 **Biasoletto.** Di alc. Alghe microscopiche. Trieste 1832. 8. 69 p. c. 29 tav. color. 15.—
Selten, nur in 100 Exemplaren gedruckt.

2788 **Bohlin u. Borge.** Die Algen d. 1. Regnell'schen Expedition nach Brasilien. 3 Tle. Stockh. (Ak.) 1887—1903. 8. 124 p. m. 8 Tfln. 5.—

2789 **Börgesen.** The Marine Algae of the Faeröes. Copenh. 1902. 8. 194 p. w. map and 110 fig. 4.50

2790 — Om Algevegetationen v. Faeröernes Kyster. Kristiania 1904. 8. 122 p. m. Karte u. 12 Tfln. 5.—

2791 **Bornet et Flahault.** Révis. d. Nostocacées Hétérocystées. 4 parties. (Paris, Ann. Sc. Nat.) 1886 à 88. 8. 35.—
Très-rare.

2792 **Bornet et Thuret.** Notes Algologiques. Recueil d'observat. s. les Algues. 2 fascic. Paris 1876 à 80. 4. av. 50 pl. en partie color. 200.—
Ouvrage fondamental, qui est entièrement épuisé.

2793 **Borzì.** Note alla morfol. e biologia d. Alghe Ficocromacee. 3 parti. (Firenze, Giorn. Bot.) 1876—82. 8. c. 10 tav. 22.—
Raro.

2794 — Studi Algologici. Ric. s. biologia d. Alghe. 2 fascic. Palermo 1883—95. 4. 378 p. con 31 tav. color. e nere. 70.—

2795 **Braudt u. Apstein.** Nordisches Plankton. (Beschreib. d. nördlich v. 50° vorkomm. Planktonorganismen.) Liefg. 1—8 (soweit erschien.). Kiel 1901—8. 4. 1292 p. m. Karte u. 1053 Fig. (M. 70).

2796 **Braun.** Algarum unicellularium genera nova. Lips. 1855. 4. 115 p. et 6 tab. (M. 9.) Cart. 3.—

2797 — Die Characeen v. Schlesien. Bresl. 1876. 8. 117 p. 3.—

2798 — Fragmente e. Monogr. d. Characeen. Hrsg. v. Nordstedt. Berl. 1882. 4. 211 p. m. 7 Tfln. Cart. 15.—
Vergriffen.
— Erschein. d. Verjüngung — siehe No. 3244.

2799 **Brébisson.** Descr. de 2 nouv. genres d'Algues fluviat. Paris (Aun. Sc.) 1844. 8. 7 p. av. 2 pl. color. 3.—

2800 **Bütschli.** Ueb. d. Bau d. Cyanophyceen u. Bakterien. Leipz. 1896. 8. 87 p. m. 5 Tfln. (M. 6.) 5.—

2801 **Campani e Gabbrielli.** S. Pioggia d'Aqua rossa caduta in Siena. Siena 1861. 8. 46 p. c. 3 tav. color. M 2.50

2802 **Cesati.** Saggio di una Bibliografia Algologica Ital. Napoli 1882. 4. 80 p. 4.—

2803 **Chauvin.** Recherches s. l'organis., la fructif., et la classif. de plus. genres d'Algues. Caen 1842. 4. 132 p. 6.—

2804 **Chodat.** Algues vertes de la Suisse. Pleurococcoïdes—Chroolépoïdes. Berne 1902. 8. 386 p. av. 264 fig. 7.—

2805 **Cleve.** Monogr. öfv. de Svenska arterna af Zygnemaceae. Upsala (Soc. Sc.) 1868. 4. 38 p. m. 10 color. Tfln. 5.—

2806 — Treatise on the Phytoplankton of the Atlantic and its tributaries. Upsala 1897. folio. 28 p. w. 15 tables and 4 pl. 8.—

2807 — The Plankton of the North Sea, the English Channel and the Skagerak in 1898—1900. 3 parts. Stockh. (Ac.) 1900—01. 4. 179 p. 6.—

2808 — Plankton fr. the Indian Ocean and the Malay Archipelago. Stockh. (Ac.) 1901. 4. 58 p. w. 8 pl. 4.—

2809 — The seasonal Distrib. of Atlantic Plankton Organisms. 3 parts. Göteborg 1901—02. 8. 470 p. 8.—

2810 **Cohn.** Z. Naturgesch. d. Protococcus pluvialis. (Breslau, Ac. Leop.) 1850. 4. 160 p. m. 2 color. Tfln. 6.—

2811 — Untersuchgn. üb. die Entwicklungsgesch. d. mikroskop. Algen u. Pilze. Bonn (Ac. Leop.) 1853. 4. 156 p. m. 6 color. Tfln. 15.—
Selten.

2812 **Cooke.** British Freshwater Algae. 2 vols. (10 parts.) Lond. 1882—84. 8. 329 p. w. 130 colour. pl. 140.—
Very rare as parts 1 and 2 are out of print. The other parts are still to be had separately. — See also nr. 3057.

2813 — Introduct. to Freshwater Algae. Lond. 1890. 8. w. 13 pl. Cloth. 5.—

2814 **Cramer.** Physiol.-syst. Unters. über d. Ceramiaceen. Heft 1 (cinzig.). Zürich 1863. 4. 131 p. m. 13 Tfln. (M. 9.60.) 4.—

2815 — Ueb. d. verticillirten Siphoneen besond. Neomeris u. Cymopolia. 2 Thle. Zürich (Nat. Ges.) 1887—90. 4. 98 p. m. 9 Tfln. (fr. 12.) 6.—

2816 **Crouan.** Florule du Finistère (Algues). Paris 1867. 8. 262 p. av. 32 pl. 20.—
Epuisé.

2817 **Dalla Torre u. Sarntheim.** Die Algen von Tirol u. Vorarlberg. Innsbruck 1901. 8. 232 p. (M. 6.) 4.50

2818 **Dangeard.** Rech. s. l. Organismes inférieurs. Paris 1886. 8. 101 p. av. 4 pl. 4.—

2819 — S. l. Chlamydomonadinées. Poitiers 1899. 8. 228 p. av. 20 fig. 10.—

2820 — Rech. s. l. Euglénicns. Poitiers 1902. 8. 262 p. av. 4 pl. 8.50

2821 **Decaisne.** Sur une classif. d. Algues et des Polypiers calcif. Paris (Ann. Sc. N.) 1842. 8. 120 p. av. 4 pl. 5.—

2822 **Delle Chiaje.** Hydrophytologia regni Neapolitani. 2 partes. Neap. 1823. fol. 28 p. et 100 tab. color. 80.—
Raro.

2823 **Derbès et Solier.** Mem. s. quelques points de la physiologie des Algues. (Paris, Ac.) 1856. 4. 120 p. av. 23 pl. color. 15.—

2824 **De Toni, J. B.** Sylloge Algarum omnium hucusque cognitarum. 5 vol. Patav. 1889—1907. 8. (M. 342.) 300.—
Vol I: Chlorophyceae (2 partes). 1889. 1466 p. M. 73. — II: Bacillariaceae. (3 partes). 1891—94. 1900 p. M. 90. — III: Fucoidea. 1895. 654 p. M. 32. — IV: Florideae. (4 partes). 1897—1905. 1973 p. M. 105. — V: Myxophyceae. 1907. 761 p. M. 38.

2825 **De Toni e Levi.** Flora Algologica d. Venezia. 5 parti. Venezia (Ist.) 1885—1898. 8. 770 p. 22.—

2826 **Dillwyn.** British Confervae. Lond. 1809. 4. 226 p. w. 116 colour. pl. Cloth. 30.—

2827 **Duchzeau.** Hist. natur. d. Conferves d. envir. de Montpellier. Montp. 1805. 8. 92 p. 4.—
Les 7 planches n'ont jamais paru (voir Pritzel).

2828 **Esper.** Icones Fucorum. Abbildgn. d. Tange. 2 Thle. (7 Hefte.) Nürnb. 1800—8. 4. 356 p. m. 184 color. Tfln. (M. 108.50.) 80.—
Colorirte Exemplare sind vergriffen.

2829 — — Bd. I. Nürnb. 1800. 4. 117 p. m. 112 color. Tfln. Cart. 18.—

2830 **Eyferth.** Die einfachsten Lebensformen d. Thier- u. Pflanzenreichs. Naturgesch. d. mikroskop. Süsswasserbewohner. 3. (letzte) Aufl. hrsg. v. Schönichen u. Kalberlah. Braunschw. 1900. 8. 556 p. m. 16 Tfln. M
Vergriffen. 25.—

2831 **Falkenberg.** Die Rhodomelaceen d. Golfes v. Neapel. Berl. 1901. 4. 798 p. m. 24 Tfln. (M. 120.) 55.—

2832 **Farlow.** The Marine Algae of New England. Wash. (Rep. Fish.) 1891. 8. 210 p. w. 15 pl. 12.—
Rare, the price is rising.

2833 **Filarszky.** Die Characeen v. Ungarn. Budap. 1893. 4. 137 p. m. 5 Tfln. — Magyarisch u. deutsch. 5.—

2834 **Fischer, A.** Untersuch. üb. d. Bau d. Cyanophyceen u. Bacterien. Jena 1897. 8. 145 p. m. 3 Tfln. (2 color.) (M. 7.) 4.50

2835 **Fitschen.** Das pflanzl. Plankton zweier nordhannoveran. Seen. Bremerh. (Heimat) 1905. 8. 16 p. 1.—

Flora Italica Cryptog.: Algae — vide nr. 1792.

2836 **Flotow.** Ueb. Haematococcus pluvialis. (Ac. Leop.) 1843. 4. 196 p. et 3 tab. color. (M. 18.) 5.—

2837 **Forschungsberichte** aus d. Biolog. Station zu Plön. Hrsg. v. O. Zacharias. Bd. I—XII u. Neue Folge Bd. I Heft 1, 2 (soviel bis heute erschienen). Berl. u. Stuttg. 1893—1905. 8. m. vielen Tfln. u. Fig. (M. 189.50.) 75.—
Die „Neue Folge" erscheint unter dem Namen: Archiv für Hydrobiologie. — Einzeln:

2838 — Theil II, IV, X. Berl. u. Stuttg. 1894—1903. 8. m. 8 Tfln. u. Karten. (M. 43.) 20.—

2839 **Foslie.** Norwegian forms of Lithothamnion. Trondhj. (Vid. Selsk.) 1895. 8. 180 p. w. 23 pl. 9.—

2840 — Lithothamnien d. Adriatischen Meeres u. Marokkos. Kiel 1904. 4. 46 p. m. 3 Tfln. 9.—

2841 **Foslie and Howe.** New American Coralline Algae. New York (Bot. Gard.) 1906. 8. 9 p. w. 14 pl. 5.—

2842 **Fowler and Stebbing.** Biscayan Plankton collect. dur. a cruise of "Research". 3 parts. Lond. (Linn. S.) 1904—05. 4. 87 p. w. 7 pl. (1 £.) 8.—

2843 **Frauenfeld.** Die Algen d. Dalmatinischen Küste. Wien 1855. 4. 96 p. m. 26 Tfln. in Naturselbstdruck. Cart. 7.—

2844 **Gardner.** Cytological studies in Cyanophyceae. Berkeley (Univ. Calif.) 1906. 8. 60 p. w. 6 colour. pl. 5.—

2845 **Gatty.** British Sea-Weeds. Lond. 1863. 4. w. 80 colour. pl. (3 £ 3 s.) Cloth. 40.—
A very rare abridgement (Pritzel: Non vidi) of Harvey's Phycologia Britannica — see nr. 2864.

2846 **Gay.** Essai d'une monogr. locale d. Conjugées. Montp. 1884. 8. 112 p. av. 4 pl. 8.—

2847 — Rech. s. le dévelopg. et la classific. de qulqs. Algues vertes. Paris 1891. 8. 118 p. av. 15 pl. color. 7.—

2848 **Girod-Chantrans.** Recherches microscop. s. l. Conferves, Bisses, Tremelles etc. Paris 1802. 4. 254 p. av. 36 pl. color. 12.—

2849 **Gomont.** Monographie d. Oscillariées. 2 parties. Paris 1893. 8. 302 p. av. 16 pl. 30.—
Epuisé et rare.

2850 **Goroschankin.** Z. Morphol. u. Systemat. d. Chlamydomonaden. 2 Tle. Moskau (Bull.) 1890—91. 8. m. 5 color. Tfln. 5.—

2851 **Grau.** Hydrograph.-Biological studies of the N. Atlantic Ocean and the coast of Nordland. Krist. (Norweg. Fish.) 1900. 4. 150 p. w. 2 colour. pl. and 14 tabl. 6.—

2852 — Das Plankton d. Norweg. Nordmeeres. Bergen 1902. 8. 230 p. m. Tfl. 5.—

2853 **Gray, S. O.** British See-Weeds. Lond. 1867. 8. w. 16 colour. pl. Cloth. (9 s.) 7.—

2854 **Greville.** Algae Britannicae. Edinb. 1830. 8. 306 p. w. 19 colour. pl. Cloth. (2 £ 2 s.) 16.—

2855 **Gruber.** Ueb. Aufbau u. Entwickl. einiger Fucaceen. Stuttg. 1896. 4. 34 p. m. 7 Tfln. (M. 24.) 15.—

2856 **Grunow.** Algen d. Fidschi-, Tonga- u. Samoa-Inseln, ges. v. Graeffe. Thl. I. (soviel erschien.) Hamb. (Mus. Godefr.) 1874. 4. 28 p. 4.—
— Die Algen d. Weltreise d. Novara — siehe No. 3091.

M

2857 **Haeckel.** Planktonstudien. Jena 1890. 8. 113 p. 5.—
Vergriffen.

2858 **Hansgirg.** Prodromus d. Algenflora v. Böhmen. 2 Thle. (3 Abtheilgn.) Prag 1886—93. 8. 564 p. m. viel. Fig. 13.—

2859 — Physiolog. u. Algolog. Studien. Prag 1887. 4. 192 p. m. 4 color. Tfln. (M. 25). 11.—

2860 — Physiolog. u. phycophytolog. Untersuchungen (Fortsetzung zu: Physiolog. u. Algolog. Studien). Prag 1893. 4. 286 p. m. 3 Tfln. (M. 16.80.) 12.—

2861 — Grundz. d. Algenflora v. Niederösterr. (Leipz., Bot. Centr.) 1905. 8. 106 p. 4.—

— Algolog. Schlussbemerkungen — siehe No. 3523.

2862 **Hariot.** Les Algues rec. p. la Mission du Cap Horn. (Paris, Cap Horn) 1889. 4. 109 p. av. 9 pl. color. 13.—

2863 — Atlas d. Algues marines des côtes de France. Paris 1892. 8. 48 pl. color. av. 51 p. de texte. 9.—

2864 **Harvey.** Phycologia Britaunica. 3 vols. Lond. 1846—51. 8. w. 360 colour. pl. Cloth. 110.—
The original edition, the plates far better and hand-coloured. Rare.

2865 — — New edit. 4 vols. Lond. 1871. 8. w. 360 colour. pl. Cloth. (7 £ 10 s.) 110.—
Plates printed in colours.

2866 — Nereis Australis, or Algae of the Southern Ocean. 2 parts (all publ.). Lond. 1847—49. 8. 132 p. w. 50 colour. plates. 150.—
Rare.

2867 — Manual of the British Marine Algae. Lond. 1849. 8. 274 p. w. portr. and 27 colour. plates. Cloth. 17.—
This is the 2. edition. The first ed., pub. in 1841 without plates, contains marine and freshwater species.

2868 — Nereis Boreali-Americana. 3 parts. Wash. (Smiths.) 1852—58. 4. 556 p. w. 50 colour. pl. 45.—
Out of print.

2869 — Phycologia Australica; the Seaweeds of Australia and Tasmania. 5 vol. Lond. 1858—63. 8. w. 300 colour. pl. Cloth. (7 £ 13 s.) 120.—

2870 — — Vol. I and II. Lond. 1858—59. 8. w. 120 colour. plates. Hf. bd. calf. 25.—

2871 **Hassall.** History of the British Freshwater Algae, including descript. of the Desmidiae aud Diatomaceae. 2 vols. Lond. 1845. 8. 494 p. w. 103 colour. pl. Cloth. 65.—
Out of print.

2872 **Hauck.** Die Meeresalgen Deutschlands u. Oesterreichs. Leipzig 1885. 8. 598 p. m. 5 Tfln. u. 583 Fig. (M. 28.) 19.—

2873 **Hazen.** The Ulothricaceae and Chaetophoraceae of the U. S. (N. York, Torrey Cl.) 1902. 8. 116 p. w. 23 pl. 9.—

2874 **Hennings.** Phykotheca Marchica. Sammlung getrockneter Algen d. Prov. Brandenburg. 2 Tle. Berl. 1907. 100 getrockn. Species. 30.—

2875 **Hensen.** Ueber d. Bestimmung d. Planktons. Kiel 1887. fol. 125 p. m. 6 Tfln. u. 7 Tab. (M. 20.)

2876 **Heydrich.** Neue Kalkalgen v. Dtsch.-Neu-Guinea (Kaiser Wilhelms-Land). Stuttg. 1897. 4. 11 p. m. photogr. Tfl. (M. 6.) 4.—

2877 — Ueb. d. weibl. Conceptakeln v. Sporolithon. Stuttg. 1899. 4. 25 p. m. 2 Tfln. (M. 6.) 4.—

2878 — Das Tetrasporangium d. Floridcen. Stuttg. 1902. 4. 9 p. m. Tfl. (M. 6.) 4.—

2879 **Hirn.** Monogr. u. Iconogr. d. Oedogoniacecn. Helsingf. (Soc. Sc.) 1900. 4. 395 p. m. 64 Tfln. 32.—

2880 **Holmes.** New Marine Algae fr. Japan. (Lond., Linn. S.) 1896. 8. 13 p. w. 6 pl. 3.—

2881 **Holtz.** Die Characeen d. Mark Brandenburg. Leipz. 1903. 8. 142 p. m. zahlr. Fig. (M. 5.) 3.—

2882 **Horn.** Experiment. Entwickelungsändergn. bei Achlya polyandra. Berl. 1904. 8. 39 p. m. Fig. 1.—

2883 **Huber.** Contrib. à la connaiss. d. Chaetophorées épiphytes et endophytes et de leurs affinités. Paris 1893. 8. 95 p. av. 11 pl., en part. color. 8.—

2884 **Humphrey.** The Saprolegniaceae of the U. S. Philad. (Phil. S.) 1893. 4. 86 p. w. 7 pl. 10.—

2885 **Iwanoff.** Ueb. d. Wasservegetation d. Seeengobietes. Petersb. 1901. 8. m. 3. z. Tl. color. Tfln. u. Karte. — Russisch. 7.—

2886 **Johnstone and Croall.** British Sea-Weeds. Phycologia Britann. 4 vol. Lond. 1859—60. 8. w. 222 colour. plates. Cloth. (8 £. 8 s.) M 70.—

2887 **Jörgensen.** Protophyton u. Protozoën im Plankton an d. Norweg. Westküste. Bergen (Mus.) 1899. 8. 112 p. m. 5 Tfln. u. 83 p. Tabellen. 8.—

2888 **Karsten, G.** Das Phytoplankton d. Antarktischen Meeres nach d. Material d. Deutschen Tiefsee-Expedition. Jena 1905. 4. 136 p. m. Atlas v. 19 Tfln. (M. 50.)

2889 — Das Phytoplankton d. Atlantischen Oceans nach d. Material d. Deutschen Tiefsee-Expedition. Jena 1906. 4. 83 p. m. 15 Tfln. (M. 35.)

2890 — Das Indische Phytoplankton nach d. Material d. Deutschen Tiefsee-Expedition. Jena 1907. 4. 328 p. m. Atlas v. 20 Tfln. (M. 70.)

2891 **Keller.** Das Leben d. Meeres. Mit botan. Beiträgen v. Cramer u. Schinz. Leipz. 1895. 8. 623 p. m. 16 (10 color.) Tfln. u. 260 Fig. (M. 18.) Hldrb. 14.—

2892 **Kirchner.** Die Algen v. Schlesien. Bresl. (Kryptog.-Fl.) 1878. 8. 289 p. 9.—
Einzeln vergriffen.

2893 — Die mikroskop. Pflanzenwelt d. Süsswassers. 2. (letzte) Aufl. Hamb. 1891. 4. 72 p. m. 5 Tfln. Lnb. 20.—
Vergriffen.

2894 **Kjellman.** Ueb. d. Algenvegetat. d. Murman'schen Meeres. Ups. (Ges. Wiss.) 1877. 4. 86 p. m. Tfl. 2.50

2895 — Norra Ishafvets Algflora. (Stockh., Ak.) 1883. 8. 431 p. m. 31 Tfln. 11.—

2896 — The Algae of the Arctic Sea. Stock. (Ac.) 1883. 4. 352 p. w. 31 partly colour. pl. 16.—

2897 — Ueb. d. Beziehgn. d. Flora d. Bering- zu d. d. Ochotskischen Meeres. (Cassel, Bot. Centr.) 1888. 8. 16 p. 1.—

2898 — Om Beringhafvets Alg-Flora. (Stockh., Ak.) 1891. 4. 58 p. m. 7 Tfln. 4.—

2899 — Handbok i Skandinaviens Hafs-Algflora. Theil I (soviel erschien.): Fucoideae. Stockh. 1891. 8. 103 p. m. 17 Fig. 3.50

2900 — Stud. öfv. Acrosiphonia. (Stockh., Ak.) 1893. 8. 114 p. m. 8 Tfln. 4.—

2901 — Japanska Arter af Slägt. Porphyra. Stockh. (Ak.) 1897. 8. 34 p. m. 5 Tfln. 3.—

2902 — Om Slägt. Galaxaura. Organogr. och Systemat. Stockh. (Ak.) 1900. 4. 109 p. m. 20 Tfln. 8.—

2903 — Botaniska Studier, tillägnade F. R. Kjellman. Ups. 1906. 8. 287 p. m. Portr. u. 9 Tfln. 10.—
Enthält u. a.: Borge. Süsswasser-Chlorophyceen v. Feuerland. — Hedlund. Zuwachsverlauf bei kugeligen Algen. — Skottsberg. Vegetation of the Antarctic Sea. — Svedelius. Algenvegetation e. Ceylonesischen Korallenriffs.

2904 **Klebs.** Ueb. d. Fortpflanzungs-Physiol. d. nieder. Organismen. Theil I (soviel erschien.): Die Bedingungen d. Fortpflanz. bei einig. Algen u. Pilzen. Jena 1896. 8. 561 p. m. 3 Tfln. (M. 18.) 12.—

2905 **Klein, L.** Morphol. u. Biolog. d. Gattg. Volvox. 3 Thle. Berl. u. Freiburg 1889—90. 8. 182 p. m. 9 Tfln. 6.—

2906 **Kofoid.** The Plankton of the Illinois River. 2 vols. Urbana 1904—8. 8. 907 p. w. 55 pl. 40.—

2907 **Kohl.** Ueber d. Organisat. u. Physiol. d. Cyanophyceeuzelle. Jena 1903. 8. 243 p. m. 10 color. Tfln. (M. 20.) 11.—

2908 **Kolderup-Rosenvinge.** S. l. Algues marines du Groenland. 2 parties. Copenh. (Medd. Groenl.) 1898. 8. 238 p. av. pl. et 29 fig. 7.—

2909 **Kuckuck.** Beitr. z. Kenntn. d. Meeresalgen. 2 Thle. Kiel (Wiss. Meer.-Unters.) 1897—99. 4. 116 p. m. 14 z. Thl. color. Tfln. 18.—

2910 — Der Strandwanderer. Die wichtigsten Strandpflanzen, Meeresalgen u. Seetiere d. Nord- u. Ostsee. Münch. 1905. 8. 76 p. m. 24 col. Tfln. Origbd. 6.—

2911 **Kuczewski.** Morpholog. u. biolog. Unters. an Chara delicatula f. bulbillifera. Zürich 1906. 8. 51 p. m. 19 Fig. u. 2 Tfln. 1.50

2912 **Kützing.** Die Umwandlung nied. Algenformen in höhere. Haarl. 1841. 4. 131 p. m. 18 z. Thl. color. Tfln. 6.—

2913 — Phycologia generalis. Anat., Physiol. u. Systemkunde d. Tange. Leipz. 1843. 4. 490 p. m. 80 color. Tfln. (M. 120.) 70.—

2914 **Kützing.** Tabulae Phycologicae oder Abbildungen d. Tange. 19 Bde. u. Regist. Nordhaus. 1845—71. 8. m. 1900 Tfln. In Mappen. *M* 540.—
The most completo and finest iconography of the Algae. Out of print and rare.

2915 — — Mit 1900 color. Tafeln. 1700.—

2916 — Phycologia German. Deutschlands Algen. Nordh. 1845. 8. 250 p. (M. 10.50.) Cart. 3.—

2917 — Species Algarum. Lips. 1849. 8. 928 p. (M. 21.) 11.—

2918 **Kylin.** Studien üb. die Algenflora d. Schwedischen Westküste. Upsala (Soc. Sc.) 1907. 4. 292 p. m. 7 Tfln. u. Karte. 10.—

2919 **Lakowitz.** Die Algenflora d. Danziger Bucht. Danz. 1907. 8. 148 p. m. 5 Tfln. u. 1 Karte. (M. 10.)

2920 **Lamouroux.** Histoire d. Polypiers coralligènes flexibles. Caen 1816. 8. 644 p. av. 19 pl. 13.—

2921 — Expos. méthod. d. genres des Polypiers. Paris 1821. 4. 123 p. av. 85 pl. et 1 tableau. D.-rel. veau. 35.—

2922 — Corallina; arrang. of flexible Corall. Polypidoms. Lond. 1824. 8. w. 19 pl. 5.—

2923 **Lampert.** Das Leben d. Binnengewässer. 2. Aufl. Liefg. 1—8 (soviel erschienen). Leipz. 1907—08. 8. m. 9 color. Tfln. (M. 8.) 6.—

2924 **Landsborough.** British Sea-Weeds. London 1849. 8. 407 p. w. 22 colour. pl. Cloth. 5.—

2925 **Lemmermann.** Das Plankton schwedisch. Gewässer. (Stockh., Ark. Bot.) 1904. 8. 209 p. m. 2 Tfln. 6.—

2926 **Lindau, Schiemenz u. a.** Hydrobiol. u. hydrochem. Untersuch. üb. d. Vorfluthersyst. d. Bäke, Nuthe, Pauke u. Schwärze. (Berlin) 1901. 8. 158 p. 4.—

2927 **Lyngbye.** Tentamen Hydrophytologiae Danicae. Havniae 1819. 4. 280 p. et 70 tab. (M. 48.) 18.—
There has been made also an edition of only 20 copies with the plates coloured. (Price about M. 70.)

2928 **Magnin.** La végétation des Lacs du Jura. Monographies botan. de 74 lacs Jurassiens. Paris 1904. 8. 446 p. av. 19 pl. et 210 fig. 16.—

2929 **Marchand.** Synopsis et tableau synopt. d. Phycophytes (Algues, Diatomées et Bactériens). Paris 1895. 8. 20 p. av. tabl. 1.50

2930 **Martens.** Die Tange d. Preuss. Exped. nach Ost-Asien. Berl. 1866. 8. 152 p. m. 8 Tfln. 4.—

2931 **Mazé et Schramm.** Essai de classification des Algues de la Guadeloupe. [2. éd. Basse Terre 1870 à 1877]. Facsimile-Edition. Ed.: W. Junk. Berlin 1904. 8. 307 p. 25.—
L'édition originale est extrêmement rare, imprimée seulement en 30 exemplaires. (Description exacte dans: Rara Historico-Naturalia, ed. Junk, p. 88.)

2932 **Mazza.** Un manipolo di Alghe marine d. Sicilia. 2 parti. Padova (N. Notar.) 1904. 8. 106 p. 4.—

2933 **Meneghini.** Alghe Italiane e Dalmatiche. 5 fascic. (quanti n'è sono pubbl.) Padova 1842—46. 8. 384 p. c. 5 tav. color. 15.—

2934 — Monogr. Nostochinearum Italic. Aug. Taur. (Ac.) 1842. 4. 143 p. et 17 tab. color. 35.—
Extrêmement rare comme tous les ouvrages botaniques qui ont paru à cette période dans les 'Memorie d. Accademia di Torino' (voir anssi nr. 2441: de Notaris, nr. 2571: Vittadini).

2935 **Mennier.** Le Nucléole des Spirogyra. Lierre (Cellule) 1887. 4. 80 p. av. 2 pl. 3.50

2936 **Migula.** Die Characeen Deutschlands, Oesterreichs u. d. Schweiz. Leipz. 1897. 8. 780 p. m. 149 Fig. (M. 28.80.) 18.—

2937 — Synopsis Characearum Europaear. Leipz. 1897. 8. 183 p. m. 133 Fig. (M. 8.)
— Die Algen Deutschlands — siehe No. 4602.

2938 **Migula, Sydow, Wahlstedt.** Characeae exsiccatae. Fasc. 1—6. (soviel erschien.) Berol. 1892—1901. fol. 150 spec. exsicc. In Mappen. 80.—

2939 **Montagne.** Phykologie. Einleit. in's Studium d. Algen. Halle 1851. 8. 132 p. (M. 2.) 1.—

2940 **Montagne et Millardet.** Algues de l'île de la Réunion (Bourbon). Paris 1862. 8. av. 4 pl. color. 8.—
Tirage à part de l'ouvrage de Maillard (voir no. 5566).

2941 **Morren, A. et C.** Rech. pysiol. s. l. Hydrophytes de Belgique. 6 parties. Brux. (Ac.) 1838 à 1841. 4. 203 p. av. 9 pl. 6.—

2942 **Murray.** Introduct. to the study of Seaweeds. Lond. 1895. 8. 288 p. w. 8 colour. pl. and 84 fig. (7 s. 6 d.) M 4.—

2943 **Murray and Whitting.** New Peridiniaceae fr. the Atlantic. Lond. (Linn. S.) 1899. 4. 22 p. w. 7 pl. (12 s.) 7.—

2944 **Nägeli.** Die neuern Algensysteme. Begründ. e. Systems d. Algen u. Florideen. Zürich 1847. 4. 275 p. m. 10 Tfln. (M. 11.20.) 5.—

2945 — Gattungen einzelner Algen. Zürich (Nat. Ges.) 1849. 4. 174 p. m. 8 ganz colorirten Tfln. Cart. 18.—
Exemplare mit vollständig colorirten Tafeln sind sehr selten.

2946 — — Mit 8 theilweise colorierten Tafeln. 10.—

2947 — — Mit 8 schwarzen Tafeln. 6.—

2948 — — Color. Copie d. 8 Tafeln. 5.—

2949 **Nordstedt.** Freshwater Algae coll. by Berggren in New Zealand and Australia. Stockh. (Ac.) 1888. 4. 98 p. w. 7 pl. 5.—

2950 — Australasian Characeae. Part 1 (all published). Lund 1891. 4. 20 p. w. 10 pl. Boards. (M. 7.) 5.—

2951 **de Notaris.** Algologiae maris Ligustici spec. Aug. Taur. (Ac.) 1842. 4. 45 p. et 7 tab. 18.—
Voir la notice au no. 2934.

2952 **Notarisia.** Commentario ficologico generale. Redatto da Levi-Morenos e Wildeman. Vol. I—X, XI no. 1 (quanto n'è pubbl.) Venezia 1886—96. 8. c. tavole. (M. 154.) 80.—

2953 **Nott.** Nitophylla of California. S. Francisco (Univ.) 1900. 8. 62 p. w. 9 pl. 7.—

2954 **Nuova Notarisia.** Rassegna consacr. allo studio d Alghe. Redatt. da De Toni. Serie 1—19 (= Anno 5—23 della fondaz. d. 'Notarisia'). Padova 1890—1908. 8. c. tavole. (Lire 285.) 180.—

2955 **Okamura.** Icones of Japanese Algae. Vol. I. No. 1—8 (all published till now). Tokyo 1907—08. 4. 206 p. w. 40 pl. 25.—

2956 **Oltmanns.** Beiträge z. Kenntn. d. Fucaceen. Cassel 1889. 4. 100 p. m. 15 Tfln. (M. 32.) 19.—

2957 — Morphologie u. Biologie d. Algen. 2 Bde. Jena 1904—5. 8. 1188 p. m. 3 Tfln. u. 617 Fig. (M. 32.) 26.—

2958 **Pascher.** Studien üb. d. Schwärmer ein. Süsswasseralgen. Stuttg. 1908. 4. 116 p. m. 8 Tfln. (M. 24.) 15.—

2959 **Pero.** I Laghi Alpini Valtellinesi. (C. liste d. Alghe e d. Diatomee.) 3 parti. Padova (N. Notar.) 1893—94. 8. 211 p. 6.—

2960 **Petit.** Spirogyra d. envir. de Paris. Paris 1880. 4. 39 p. av. 12 pl. 8.—
Epuisé.

2961 **Phycological Memoirs.** Being researches made in the Botan. Department of the Brit. Museum. Ed. by Murray. 3 parts (all publ.) London 1892—95. 8. 98 p. w. 20 pl., 11 colour. 24.—

2962 **Postels et Ruprecht.** Illustrationes Algarum in itin. Lütke a. 1826—1829 in Oceano Pacifico lect. Petrop. 1840. fol. 64 p. et 41 tab. coloratae.
Speciell mit colorirten Tafeln eines der seltensten botanischen Werke, in ganz geringer Auflage hergestellt.

2963 **Pringsheim.** Ueb. d. Vorkeime u. d. nacktfüssig. Zweige d. Charen. Berl. (Pringsh. J.) 1863. 8. 32 p. m. 5 color. Tfln. 4.—

2964 — Gang d. morpholog. Differenzier. in d. Sphacelarien-Reihe. Berl. (Ak.) 1873. 4. 56 p. m. 11 z. Thl. color. Tfln. (M. 6.) Cart. 3.—
— Gesammelte Abhandlungen — siehe No. 3792.

2965 **Rabenhorst.** Beiträge z. näh. Kenntn. u. Verbreit. d. Algen. 2 Hefte. Leipz. 1863—65. 4. 70 p. m. 12 z. Thl. color. Tfln. (M. 9.) 5.—

2966 — Flora Europaea Algarum aquae dulcis et submarinae. 3 partes. Lips. 1864—68. 8. 1142 p., effig. et multae fig. (M. 24.) 12.—
Pars I vide no. 3147. — II: Phycochromac. 1865. 319 p. (M. 7.) M. 5. — III: Chlorophyc., Melanophyc., Rhodophyc. 1868. 320 p. (M. 10.) M. 5.

2967 **Raciborski.** Parasit. Algen u. Pilze Javas. 3 Thle. Batav. 1900. 4. 134 p. 8.—

2968 **Reinhard.** Mater. z. Morphol. u. System. d. Algen d. Schwarz. Meeres. (Odessa, Nat. Ges.) 1885. 8. 312 p. m. Atlas v. 11 Tfln. — Russisch. 8.—

2969 **Reinke.** Algen-Flora d. westl. Ostsee. (Berlin, Meeresunters.) 1889. fol. 112 p. m. Kte. M 9.—

2970 — Atlas Deutscher Meeres-Algen. 2 Hefte (5 Liefgn., soviel erschien.) Berlin 1889—92. fol. 50 z. Thl. color. Tfln. m. Text. (M. 60.) 50.—

2971 — Beitr. z. vergleich. Anat. u. Morphol. d. Sphacelariaceen. Kassel 1891. 4. 40 p. m. 13 Tfln. (M. 24.) 14.—

2972 **Reinsch.** Die Algenflora des mittl. Theiles v. Franken. Nürnb. 1867. 8. 247 p. m. 13 Tfln. (M. 4.) 3.—

2973 — Contributiones ad Algologiam et Fungologiam. Vol. I (unicum): Melanophyc., Rhodophyc., Clorophyllophyc. et Fungi. Lips. 1875. 4. 103 p. et 131 tab. color. (M. 60.) 46.—

2974 **Royers.** Z. Polymorphismus d. Cyanophyceen. (Elberfeld, Nat. Ver.) 1907. 8. 38 p. m. 3 Tfln. 3.—

2975 **Ruprecht.** Neue od. unvollständ. bekannte Pflanzen (Fuci) aus d. nördl. Stillen Ocean. (Petersb., Ak.) 1849. 4. 26 p. m. 9 Tfln. Cart. 6.—

2976 — Phycologia Ochotiensis. Tange d. Ochotskischen Meeres. Petersb. (Middend. Reise) 1851. 4. 245 p. m. 10 color. Tfln. 14.—
Colorirt selten.

2977 **Saunders.** Phycological Memoirs. San Francisco 1898. 8. 22 p. w. 21 pl. 7.—

2978 — The Algae of the Harriman Alaska Expedition. N. York 1904. 8. 98 p. w. 20 pl. 9.—

2979 **Schmidle.** Einige Baumalgen aus Samoa. Dresd. (Hedw.) 1897. 8. 11 p. m. 4 Tfln. 3.—

2980 — Ueb. einige v. Lagerheim in Ecuador u. Jamaika gesamm. Blattalgen. Dresd. (Hedwig.) 1898. 8. 15 p. m. 4 Tfln. 2.50

2981 — Ueber ein. v. Bohlin in Pite Lappmark u. Vesterbotten ges. Süsswasseralgen. (Stockh., Ak.) 1899. 8. 71 p. m. 3 Tfln. 3.—

2982 **Schmitz u. Hauptfleisch.** Rhodophyceae. (Aus: Engler-Prantl, Pflanzen-Famil.). Leipz. 1896. 8. 268 p. m. Fig. Cart. 6.—

2983 **Schröter, C.** Die Schwebeflora unserer Seen. (Das Phytoplankton.) Zürich 1896. 4. 59 p. m. Tabelle u. Tfl. in fol. 5.—
Vergriffen.

2984 **Schütt.** Das Pflanzenleben der Hochsee. Kiel 1893. 4. 76 p. m. Kte. u. 35 Fig. Cart. (M. 7.)

Schwendener. Die Algentypen der Flechtengonidien — siehe No. 2722.

2985 **Setchell and Gardner.** Algae of Northwestern America. Berkeley (Calif. Univ.) 1903. 8. 254 p. w. 11 pl. 9.—

2986 **Sirodot.** Etude anatom., organogr. et physiolog. s. l. Lémanéacées. Paris (Ann. Sc. Nat.) 1872. 8. 91 p. av. 8 pl. 10.—

2987 — Les Batrachospermes. Organis., fonctions, développem., classificat. Paris 1884. 4. 300 p. av. 50 pl. Toile. (fr. 160.) 110.—

2988 **Solms-Laubach.** Die Corallinen-Algen d. Golf. v. Neapel. Leipz. 1881. 4. 64 p. m. 3 Tfln.
Die vergriffene und ausserordentlich seltene Monographie IV. der „Fauna und Flora".

2989 — Monogr. of the Acetabularieae. Lond. (Linn. S.) 1895. 4. 39 p. w. 4 pl. (9 s.) 6.—

2990 **Sonder.** Die Algen d. tropischen Australiens. (Hamb., Nat. Ver.) 1871. 4. 41 p. m. 6 color. Tfln. 4.—

2991 **Stackhouse.** Nereis Britannica, cont. spec. omnes Fucorum Insul. Britanniae. Lond. 1801. fol. 152 p. et 17 tab. color. 20.—

2992 — — Ed. II. Oxon. 1816. 4. 80 p. et 20 tab. 13.—
The first edition exists only with coloured plates, the second only with black ones.

2993 **Stenfort.** Les Plantes de la Mer. Brest 1866. 8. 23 p. av. 50 espèces des Algues desséchées. Cart. 16.—
Pas dans le commerce.

2994 **Strömfelt.** Om Algvegetationen vid Islands Kuster. Göteborg 1886. 8. 89 p. m. 3 Tfln. 2.—

2995 **Suringar.** Algae Japonicae. Harlemi 1870. 4. 48 p. et 25 tab. color. (M. 14.) 7.—

2996 — Illustrations des Algues du Japon. Monogr. du g. Gloiopeltis. 3 parties. Leide 1872. 4. av. 25 pl. color. (M. 28.) 20.—

M

2997 **Svedelius.** Studier öfv. Österjöns Hafsalgflora. Upsala 1901. 8. 140 p. m. Fig. 3.50
2998 **Techet.** Üb. d. marine Vegetation d. Triester Golfes. Wien (Zool. bot. G.) 1906. 4. 52 p. m. Tfl. 2.50
2999 **Teodoresco.** Matériaux p. la Flore Algologique de la Roumanie. Dresde (Bot. Contralbl.) 1907. 8. 115 p. av. 7 pl. 5.—
3000 **Thuret.** Recherches s. l. Zoospores des Algues et les Anthérides d. Cryptogames. 2 parties. Paris (Ann. Sc. Nat.) 1851. 8. 93 p. av. 31 pl. en partie color. 45.—
Très-rare.
3001 — Etudes Phycologiques. Analyses d'Algues marines. Paris 1878. fol. 108 p. av. 51 pl. D.-rel. maroqu., bel exemplaire. 140.—
Epuisé et très-rare.
3002 **Traill.** Monogr. of the Algae of the Firth of Forth. Edinb. 1885. 4. 16 p. w. 8 dried 'specimens of the rarer species'. Boards. 9.—
3003 **Turner, D.** Fuci, s. Fucorum icones, descriptiones et historia. 4 vol. Lond. 1808—19. 4. 627 p. w. 258 colour. pl. (21 £.) Half bd. morocco. 170.—
Turner, W. B. Algae aquae dulcis Indiae orient. — see nr. 3167.
3004 **Valiante.** Le Cystoseirae d. Golfo di Napoli. (Roma, Linc.) 1883. 4. 30 p. c. 15 tav. 7.—
3005 — — Lips. (Fauna u. Flora) 1883. 4. 30 p. c. 15 tav. (M. 30.) 15.—
Les planches de ces deux éditions sont les mêmes.
3006 **Vaucher.** Histoire d. Conferves d'eau douce. Genève 1803. 4. 303 p. av. 17 pl. Cart. 4.50
3007 **Vickers.** Phycologia Barbadensis. Iconographie d. Algues marines réc. à l'île Barbade (Antilles). Paris 1908. 4. 93 pl. color. av. texte. Toile. 65.—
3008 **Wallman.** Essai d'une expos. systém. d. Characées. Trad. p. Nylander. Bord. 1856. 8. 91 p. 4.—
3009 **Weber van Bosse and Foslie.** The Corallinacea of the Siboga-Expedition (to Dutch East India). Leyd. 1904. 4. 110 p. w. 16 pl. 24.—
3010 **Wesenberg-Lund.** Stud. ov. de Danske Söers Plankton. Plankton investigations of the Danish Lakes. Special part. 2 vols. Copenh. 1904. 4. 267 p. w. 8 maps and 10 pl. 45.—
3011 **West, G. S.** Treatise on the British Freshwater Algae. Cambr. 1904. 8. 387 p. w. pl. and 166 fig. Cloth. 10.—
3012 — Report on the Freshwater Algae of the 3. Tanganyika Expedit. Lond. (Linn. Soc.) 1907. 8. 118 p. w. 9 pl. 8.—
3013 **West, W. and G. S.** Algae-flora of Yorkshire. Leeds 1901. 8. Cloth. 7.—
— Papers on Algae — see nr. 3172—3180.
3014 **Wildeman.** Flore d. Algues de Belgique. Brux. 1896. 8. 523 p. av. 109 fig. (fr. 13.) 8.—
3015 — Prodrome de la Flore Algolog. d. Indes Néerlandaises. Av. supplém. Batavia 1897 à 1899. 8. 485 p. av. 16 pl. (M. 25.) 15.—
3016 — Les Algues de la Flore de Buitenzorg. Leide 1900. 8. 468 p. av. 16 pl. et 149 fig. (M. 17.) 13.—
3017 **Wille.** Bidr. t. Algernes physiolog. Anatomi. Stockh. (Ak.) 1885. 4. 104 p. m. 8 z. Thl. color. Tfln. (M. 12.) 5.—
3018 — Beitr. z. Entwicklungsgesch. d. physiolog. Gewebesysteme bei einig. Florideen. Halle (Ac. Leop.) 1888. 4. 50 p. m. 6 z. Tl. color. Tfln. 4.—
3019 — Algologische Notizen. 14 Thle. Christ. (Nyt Mag.) 1900—03. 8. 148 p. m. 3 Tfln. 4.—
3020 — Studien üb. Chlorophyceen. 7 Thle. Christ. (Vid. Selsk.) 1901. 8. 46 p. m. 4 color. Tfln. 2.50
3021 — Die Schizophyceen d. Plankton-Expedition. Kiel 1904. 4. 88 p. m. 2 color. Karten u. 1 Tfl. (M. 10.)
3022 **Wille, Kjellman, Schmitz u. a.** Algae (Aus: Engler-Prantl's Pflanzenfamilien). Leipz. 1897. 8. 592 p. m. 1258 Fig. (M. 36.) 30.—
3023 **Wittrock.** Prodromus monographiae Oedogoniearum. Upsala (Soc. Sc.) 1874. 4. c. tab. 5.—
3024 — On the developm. and systematic arrang. of the Pithophoraceae. Upsala (Soc. Sc.) 1877. 4. 80 p. w. 6 pl. 3.—

3025 **Wolle.** Fresh-water Algae of the U. S. 2 vol. Bethleh. 1887. 8. 364 p. w. 157 colour. pl. (ov. 2000 fig.) Cloth. 50.—

3026 **Wood, H. C.** Contrib. to the hist. of the Fresh-Water Algae of North America. Wash. (Smiths.) 1872. 4. 270 p. w. 21 colour. plates. 32.—
Out of print and rare.

3027 **Yendo.** Corallinae verae Japonicae. Tokyo (Coll. Sc.) 1902. 4. 42 p. w. 7 pl. 4.—

3028 — The Fucaceae of Japan. Tokyo (Coll. Sc.) 1907. 4. 174 p. w. 18 pl. 14.—

3029 **Zacharias, E.** Ueb. d. Cyanophyceen. 2 Thle. Hamb. 1900—04. 8. u. 4. 90 p. m. 2 z. Thl. color. Tfln. 4.50

3030 **Zacharias, O.** Die Tier- u. Pflanzenwelt d. Süsswassers. 2 Bde. Leipz. 1891. 8. 769 p. m. 130 Fig. (M. 26.) 10.—

3031 **Zanardini.** Saggio di classificaz. d. Ficee. Venez. 1843. 4. 65 p. c. tav. color. 3.—
Edizione di 100 sole copie.

3032 — Int. alle Cellulari Marine d. lagune et de litorali di Venezia. Ven. (Ist.) 1847. 8. 88 p. c. 4 tav. 3.—

3033 — Plantae Maris Rubri (Algae). Venet. (Ist.) 1858. 4. 100 p. et 12 tab. color. 9.—

3034 — Iconographia phycologica Adriatica. Vol. I, II, III part. 1—4 (quantum prodiit.) Venet. (Ist.) 1862—76. 4. c. 112 tab. color. 180.—
Sehr selten, besonders in Sonderabdrücken; aber auch die Hefte der „Atti" sind ganz ververgriffen.

3035 — Phycearum Indicarum pugillus. (Venet., Ist.) 1872. 4. 42 p. et 12 tab. color. 11.—

Zopf. Z. Morphologie d. Spaltalgen — siehe No. 2590.

VII. Desmidiaceae et Diatomaceae.

[Siehe auch: Junk, Catalog No. 5: Desmidiaceae et Diatomaceae.]

3036 **Bailey.** Microscop. observ. (on Desmid., Diatom. and Infus.) made in Carolina, Georgia and Florida. Wash. (Smith. Contrib.) 1850. 4. with 3 plates. 9.—

3037 — On new species and localities of microsc. Organisms. (Wash., Smiths.) 1853. 4. 16 p. w. pl. 4.—

de Bary. Familie d. Conjugaten — siehe No. 2782.

Bennett. Freshwater Desmids of N. Cornwall — see nr. 2784.

3038 **Bergon.** Monogr. du g. Entogonia. (Paris, Diat.) 1892. 4. av. 4 pl. 8.—

3039 **Bernard, C.** Protococcacées et Desmidiées d'eau douce, réc. à Java. Batavia 1908. 8. 230 p. av. 16 pl. 12.—

3040 **Börgesen.** Desmidieae Brasiliae centr. Havn. (Nat. Förh.) 1890. 8. 30 p. et 4 tab. 3.50

3041 **Borszczow.** Süsswass.-Bacillarien d. südwestl. Russlands. Kiew 1873. 4. m. 2 color. Tfln. 25.—
Sehr selten.

3042 **Brébisson.** Consid. s. l. Diatomées et classif. des genres et d. espèces. Falaise 1838. 8. 22 p. 7.50
Très-rare, comme tous les autres ouvrages s. l. diatomées du même auteur.

3043 **Brockmann.** Ueb. d. Verhalten d. Planktondiatomeen d. Meeres bei Herabsetzung d. Konzentration d. Meerwassers u. üb. d. Vorkomm. d. Nordsee-Diatom. im Brackwasser d. Wesermündung. Oldenb. (Meeres-Unters.) 1906. fol. 15 p. m. 7 Fig. 1.50

3044 **Brun.** Diatomées d. Alpes et du Jura et d. envir. de Genève. Bâle 1880. 8. 150 p. av. 9 pl. 18.—
Epuisé.

3045 — Diatomées. Espèces nouvelles marines. fossiles ou pélagiques. Genève (Mém. Soc.) 1891. 4. 48 p. av. 12 pl. (fr. 20.) 9.—

3046 **Brun et Tempère.** Diatomées fossiles du Japon. Genève (Mém. Soc.) 1889. 4. 75 p. av. 9 pl. (fr. 15.) 7.—

3047 **Castracane.** Memorie s. Diatomee. 14 opuscoli. 1874—97. 8. c 4. 135 p. c. tav. 20.—

3048 — Report on the Diatomaceae coll. by the 'Challenger' Exped. Lond. 1886. 4. 188 p. w. 30 plates. Cloth. 18.—

3049 **Castracane.** Processi di riproduz. e di moltiplicaz. in tre Diatomee. Roma 1896. 4. 22 p. c. 2 tav. M 3.50

3050 **Chase and Walker.** On some new and rare Diatoms. 3 parts. Linden Mich. 1886–87. 4. 19 p. w. 5 pl. 15.—

3051 **Cleve, P. T.** On some new and little known Diatoms. Stockh. (Ac.) 1881. 8. 28 p. w. 6 pl. 5.—

3052 — Diatoms collect. during the exped. of the Vega. (Stockh., Vega Exp.) 1883. 8. 61 p. w. 4 double plates. 20.—
Very rare.

3053 — Synopsis of the Naviculoid Diatoms. 2 parts. Stockh. (Ac.) 1894–95. 4. 414 p. w. 9 pl. 23.—

3054 — Diatoms fr. Baffin's Bay and Davis Strait. (Stockh., Ac.) 1896. 8. 22 p. w. 2 double pl. 3.—

3055 **Cleve, P. T., u. Grunow.** Beitr. z. Kenntn. d. Arctischen Diatomeen. Stockh. (Ac.) 1880. 4. 132 p. m. 7 Tfln. 6.—

3056 **Comère.** Les Desmidiées de la France. Paris 1901. 8. 224 p. av. 16 pl. color. 16.—

3057 **Cooke, M. C.** British Desmids. Lond. 1887. 8. 220 p. w. 66 colour. pl. 40.—
Out of print.

3058 **Deby.** Bibliography of the Diatomac. Lond. 1882. 4. 74 p. Cloth. 3.—

3059 — Bibliotheca Diatomologica. Catalogus librorum et collection. exsiccatar. Bacillarieas sistent. Patav. 1891. 8. 132 p. 7.—

3060 — Analysis of the g. Campylodiscus. Lond. 1891. 8. w. 15 pl. 17.—

3061 — Monogr. du g. Campylodiscus. Paris 1893. 4. av. 15 pl. 18.—

3062 **Delponte.** Specimen Desmidiacearum Subalpinarum. Aug. Taurin. (Ac.) 1873—1877. 4. 284 p. et 24 tab. Cart. (50 Lire.) 25.—

3063 **De Toni.** Sylloge Bacillariearum. 3 vol. Venet. 1891—94. 8. 1900 p. 90.—
Vide no. 2824.

3064 **De Toni e Levi.** Le Bacillariee d. Venezia. Venez. 1898. 8. 172 p. 4.—

3065 **Diatomaceae.** 26 papers by Castracane, Lanzi, O. Müller, Petit and o. 1870—1900. 8. and 4. 13.—

3066 **Diatomeen-Tafeln,** zusammengestellt (v. Weissflog) f. einige Freunde. (Ca. 1880). 8. 81 Tfln. m. 32 p. Text. 30.—
Als Manuscript gedruckt. Photolithographien nach den im „Quarterly Journal of Microscopical Science", im „Monthly Microscopical Journal" etc. veröffentlichten Tafeln von Greville, Gregory, Brightwell, Kitton u. a. mit Tafelerklärungen. — Siehe auch No. 3153.

3067 Le **Diatomiste.** Journal spécial s'occup. exclus. d. Diatomées. Par Tempère. 2 vols. Paris 1890 à 96. 4. 564 p. av. 3 portr. et 57 pl. (fr. 80.) 38.—

3068 **Dippel.** Diatomeen d. Rhein-Maiuebene. Braunschw. 1905. 8. 176 p. m. 372 color. Fig. (M. 24.) 20.—

3069 **Donkin.** Nat. History of the British Diatomaceae. 3 parts. Lond. 1870—72. 8. 74 p. w. 12 pl. (7 s. 6 d.) 4.50

3070 **Dosset y Monzòn.** Datos para la sinopsis de las Diatomeas de Aragón. Zarag. 1888. 8. 32 p. 2.50

3071 **Ehrenberg.** Mikrogeologie. Das Erden u. Felsen schaffende Wirken. Mit Suppl. Leipz. 1855—56. fol. 532 p. m. 41 color. Tfln. (M. 216.) 180.—

3072 — Unters. üb. das v. d. Atmosphäre unsichtbar getrag. orgau. Leben. Berl. (Ak.) 1871. 4. 150 p. m. 2 Tfln. 4.—

3073 — Mikrogeolog. Studien üb. d. kleinste Lebeu d. Meeres-Tiefgründe u. dessen geolog. Einfluss. 2 Tle. Berl. (Ak.) 1873—75. 4. 492 p. m. 43 color. Tfln. (M. 28 80.) 22.—
Die anderen Arbeiten Ehrenberg's über mikroskop. Organismen — siehe: Junk, Catal. 21, p. 73 u. 74.

3074 **Eiben et a.** Diatomaceae et Desmidiaceae exsiccatae. Circ. 150 species exsiccatae. 75.—
Das Herbarium ist durch Species aus den Sammlungen von C. Rabenhorst, H. Glück u. and. vermehrt. — Von vorzüglicher Erhaltung. Viele Doubletten.

3075 **Focke.** Physiolog. Studien (Desmidieu). 2 Thle. Bremen 1847—54. 4. 132 p. m. 6 color. Tfln. Cart. 9.—
Selten und im Preise steigend.

3076 **Forti.** Diatomee dell' antico corso Plavense. Padova (N. Notar.) 1899. 8. 103 p. c. carta e 8 tav. 7.—

3077 **Fritsch u. Müller.** Sculptur u. feinere Structurverhältn. d. Diatomaceen. Abth. I (soviel erschien.). Berl. 1870. 4. 8 p. m. 12 mikrophotographischen Tfln. 18.—
Vergriffen.
3078 **Girard.** Les Diatomées fossiles. Paris 1867. 8. 14 p. av. 4 pl. 3.50
3079 **Grau.** Protophyta: Diatomac. Silicoflagellata aud Cilioflag. fr. the Norweg. N. Atlantic Exped. Christ. 1897. fol. 38 p. w. 3 pl. 7.—
3080 — Diatomaceae fr. the Ice-Floes and Plankton of the Arctic Oceau. Christ. (Nansen's Polar Exp.) 1899. 4. 74 p. w. 3 pl. 9.—
3081 — Bemerkgn. üb. eiu. Plankton-Diatomeeu. Krist. (Nyt Mag.) 1900. 8. 26 p. m. Tfl. 1.50
3082 — Nordische Plankton-Diatomeen. Kiel (Meer.-Unters.) 1905. 4. m. 178 Fig. 9.—
3083 **Gregory.** On new forms of mariue Diatomaceae found in the Firth of Clyde and in Loch Fine. (Edinb., Roy. S.) 1857. 4. 73 p. w. 6 pl. 37.—
The edition with the original plates is extremely rare. The latter (without the letterpress) have been reprinted in a small edition which is exhausted too.
3084 **Greville.** 2 papers on the g. Asterolampra. (Lond., Micr. J.) 1860—62. 8. 38 p. w. 4 pl. 4.—
3085 — Description of new and rare Diatoms. Complete in 20 series. Lond. (Quart. J. Micr.) 1861—66. 8. w. 33 partly colour. pl. 75.—
To unite a complete set it is necessary to cut 12 not consecutive parts of the 'Quarterly Journal of Microscopical Science'.
3086 **Grove and Sturt.** On a fossil marine Diatomac. deposit fr. Oamaru, Otago, N. Zealand. 4 parts. (Lond., Quek. Cl.) 1886—87. 8. 50 p. w. 11 pl. 12.—
3087 **Grunow.** Ueber neue od. ungenüg. gek. Diatomaceen. Fam. Naviculaceen. (Wien, Z. b. G.) 1860. 8. 80 p. m. 5 Tfln. 3.—
3088 — Die österreichischen Diatomaceen. 2 Tle. (Wien, Zool. bot. Ges.) 1862. 8. 202 p m. 7 Tfln. 13.—
3089 — Ueber ein. neue Arten u. Gattgn. v. Diatomac. (Wien, Z. bot. G.) 1863. 8. 26 p. m. 2 Tfln. 2.50
3090 — Ueb. Süsswasser-Diatomac. u. Desmid. v. d. Iusel Banka. (Dresd., Rabenh. Beitr.) 1865. 4. 16 p. m. 2 Tfln. 3.—
3091 — Die Algen (u. Diatomeen) d. Weltreise d. Novara. Wien 1868. 4. 104 p. m. 12 Tfln. 28.—
Sehr selten.
3091a — Beitr. z. Kenntn. d. fossilen Diatomeen Oesterreich-Ungarns. Wien (Beitr. Palaeont.) 1882. 4. m. 2 Tfln. 12.—
3092 — Diatomeen v. Franz-Josephs-Land. Wien (Ak.) 1884. 4. 60 p. m. 5 Tfln. 30.—
Sehr selten.
3093 **Grunow and Kitton.** New Diatoms fr. Honduras. (Lond., Micr. J.) 1877. 8. 22 p. w. 4 pl. 7.—
3094 **Heiberg.** Conspectus crit. Diatomacearum Danicarum. Kjøbenh. 1863. 8. 135 p. et 6 tab. 10.—
Die gewöhnlich im Handel vorkommende Dissertation hat keinen vollständigen Text.
3095 **Heinzerling.** Der Bau d. Diatomeenzelle. Stuttg. 1908. 4. 93 p. m. 3 Tfln. (M. 24.) 20.—
3096 **Héribaud.** Les Diatomées d'Auvergne. Clermont-Ferr. 1893. 8. 263 p. av. 6 pl. et portrait. 8.—
Epuisé. On trouve le livre souvent cité sous un nom d'auteur 'Joseph'.
3097 — Diatomées fossiles d'Auvergne. 2 parties. Paris 1902 à 3. 8. av. 6 pl. 14.—
3098 **Janisch.** Z. Charakteristik d. Guano's v. verschiedenen Fundorten. Abtheil. I (in 2 Theilen). Bresl. (Schles. Ges.) 1861—62. 8. 45 p. m. 5 Tfln. — Soviel erschieu. 6.—
Die Tafel 6, im Text citirt, ist niemals erschienen.
3099 **Janisch u. Rabenhorst.** Ueber Meeres-Diatomaceen v. Honduras. (Leipzig. Rabenh. Beitr.) 1863. 4. m. 4 Tfln. 4.—
3100 **Jörgensen.** Protophyten u. Protozoëu im Plankton aus der Norweg. Westküste. (Bergen, Mus.) 1899. 8. 194 p. m. 5 Tfln. 8.—
3101 — Diatoms in Bottom Samples fr. Lofoten and Vesteraalen. Bergen (Mus.) 1905. fol. 33 p. 4.—
3102 **Joshua.** Burmese Desmidieae, w. descr. of new spec. (Lond.. Linn. S.) 1886. 8. 22 p. w. 4 colour. pl. 2.50

3103 **Juhlin-Dannfelt.** On the Diatoms of the Baltic Sea. Stockh. (Ac.) 1882. 8. 52 p. w. 4 pl. 3.—

3104 **Junk, W.** Catalog No. 6: Desmidiaceae et Diatomaceae. 26 p. m. 734 Titeln. Gratis.

3105 **Karsten, G.** Untersuchgn. üb. Diatomeen. 3 Thle. (Marb., Flora) 1896—97. 8. 54 p. m. 4 color. Tfln. 6.—

3106 — Die Diatomeen d. Kieler Bucht. Kiel 1900. 4. 189 p. m. 219 Fig. 20.—

3107 **Kützing.** Die kieselschaligen Bacillarien oder Diatomeen. Nordh. 1844. 4. 158 p. m. 30 Tfln. (M. 45.) 30.—
Die seltene und — da die Tafeln schärfer sind — bessere Original-Ausgabe.

3108 — — Nordh. 1844. 4. 152 p. m. 30 Tfln. Hlfzb. 40.—
Durchschossenes Exemplar der Original-Ausgabe mit zahlr. Nachträgen u. Zeichnungen d. englischen Diatomeenforschers W. Smith.

3109 — — 2. Abdruck. 1865. m 30 Tfln. 20.—

3110 **Lanzi.** Memorie sulle Diatomee. 19 opusc. Roma 1875—1900. 8. c 4. 140 p. c. tav. 15.—

3111 **Lauterborn.** Untersuchgn. üb. Bau, Kerntheilung u. Bewegung d. Diatomeen. Leipz. 1896. 4. 168 p. m. 10 Tfln. (M. 30.) 11.—

3112 **Leuduger-Fortmorel.** Catal. d. Diatomées de l'île Ceylan. St. Brieuc (Soc. d'Emul.) 1879. 8. 82 p. av. 9 pl. 18.—
Rare et épuisé.

3113 — Diatomées de la Malaisie. Leide (Jard. Buit.) 1892. 8. 60 p. av. 7 pl. 5.—

3114 — Diatomées marines de la côte occident. d'Afrique. St. Brieuc 1898. 4. 41 p. av. 8 pl. 6.—

3115 **Lundell.** De Desmidiaceis Sueciae. Upsal. (Soc. Sc.) 1871. 4. 100 p. et 5 tab. 8.—

3116 **Lütkemüller.** Desmidiac. aus d. Umgeb. d. Atter- u. Millstättersees. 2 Abh. (Wien, Z. bot. G.) 1892—1900. 8. 59 p. m. 3 Tfln. 3.—

3117 **Mann.** Report on the Diatoms of the 'Albatross' Voyages in the Pacific Ocean. Wash. (Dept. Agric.) 1907. 8. 222 p. w. 11 pl. 10.—

3118 **Manoury.** Etude s. l'organisation d. Diatomacées. Caen 1869. 4. av. 2 pl. 6.—

3119 **Martelli.** Florula Bogoscnsis. Enumeraz. d. piante d. Bogos. Firenze 1886. 8. 176 p. c. tav. (Diatomac.). 4.—

3120 **Mazé et Schramm.** Essai de classification des Algues de la Guadeloupe. (Basse-Terre 1870—77). Facsimile-Edition. Berlin 1904. 8. 307 p. 25.—
Parmi les 940 espèces se trouvent 31 de Diatomées.

3121 **Mereschkowsky.** Z. Morphologie d. Diatomeen. Kasan 1903. 8. 429 p. m. 6 color. Tfln. — Russisch. 15.—

3122 Le **Micrographe Préparateur.** Publ. p. Tempère. 14 vols. av. table (tout ce qui a paru). Grez 1893 à 1906. 8. av. 430 pl., dont 129 color. (fr. 210) 75.—
Renferme beaucoup de mémoires sur les Diatomées. L'ouvrage 'Les Diatomées marines de France' (voir no. 3141) a paru dans ce journal.

3123 **Migula, Kirchner, Senn u. Schütt.** Diatomaceae et Desmidiaceae. (Aus: Engler-Prantl's Pflanzenfamilien.) Leipz. 1896—1900. 8. 345 p. m. 1311 Fig. (M. 21.) 18.—

3124 **Mills.** Introd. to the study of the Diatomaceae. Lond. 1901. 8. 250 p. Cloth. 12.—

3125 **Mills and Philip.** The Diatomaceae of the Hull District. (Hull, Sc. Club) 1901. 8. 35 p. w. 17 pl. (600 spec.). 5.—

3126 **Möller.** Lichtdrucktafeln hervorrag. Diatomaceen-Praeparate. Mit Katalog. Wedel 1892. 59 Tfln. in-fol., m. Text in-8. v. 186 p. Origbd. (M. 150.) 90.—

3127 **Müller, O.** Kammern u. Poren in d. Zellwand d. Bacillariaceen. 4 Thle. Berl. (Bot. Ges.) 1899—1901. 8. 81 p. m. 5 Tfln. 5.—

3128 **Nordstedt.** Desmidiaccae Brasilienses. (Havniae, Nat. För.) 1869. 8. 40 p. et 3 tab. 4.—

3129 — Index Desmidiacearum atque Bibliographia. Cum suppl. 2 vol. Berol. 1897—1908. 4. 459 p. (M. 30.)
— Desmids coll. in New Zealand — see nr. 2949.

3130 **de Notaris.** Elem. per lo studio d. Desmidiaceae Italiche. Genova 1867. fol. 84 p. c. 9 tav. 13.—
Esaurito.

3131 **O'Meara.** Report on the Irish Diatomaceae. Part I (all published). Dublin 1875. 8. w. 9 pl. Cloth. 18.—
Out of print.

3132 **Ostrup.** Kyst-Diatomeer fra Grönland. Kjöbenh. (Medd. Grönl.) 1897. 8. 58 p. m. Tfl. 4.—

3133 **Pantocsek.** Die Bacillarien des Klebschiefers v. Kertsch. Petersb. (Min. Ges.) 1902. 8. 29 p. m. 3 Tfln. 6.50

3134 — Die Bacillarien d. Balatonsees. Wien 1902. 4. 112 p. m. 17 Tfln. (M. 12.50.) 10.—

3135 — Beiträge zur Kenntnis der fossilen Bacillarien Ungarns. 2. verbesserte Auflage. 3 Bde. Berl. 1903—05. 4. 102 photograph. Tafeln. (1335 Figuren) m. 420 p. Text. 250.—
Die Tafeln sind die gleichen wie die der ersten Auflage. Der Text ist umgearbeitet. Bd. I enthält die Marinen-, II die Brackwasser-, III die Süsswasser-Bacillarien. Der grösste Theil der Species u. Genera ist neu. Die erste Auflage war lange ganz vergriffen und äusserst selten.

3136 **Pelletan.** Les Diatomées. Hist. nat., classif. et descr. des espèces d'eau douce et d'eau marine. 2 vols. Paris 1888. 8. 1050 p. av. 10 pl. et 815 fig. 16.—

3137 **Peragallo, H.** Diatomées de la baie de Villefranche. Paris 1888. 8 100 p. av. 6 pl. 10.—

3138 — Monogr. du g. Pleurosigma et des genres alliés. Paris (Diatom.) 1890 à 91. 4. 35 p. av. 10 pl. color. 11.—

3139 — Monogr. du g. Rhizosolenia et de qu. genres voisins. (Paris, Diatom.) 1892. 4. av. 5 pl. 8.—

3140 — Diatomées du monde entier de la collection Tempère et Peragallo. Paris 1892. 8. Toile. 19.—

3141 **Peragallo, M. et H.** Les Diatoméos marines de France. 3 parties. Grez-sur-Loing 1899—1908. 4. 552 p. av. atlas de 139 pl. (15 color.). 100.—
Voir aussi no. 3122.

3142 **Petit.** Catal. d. Diatomées de l'île Campbell et de la Nouv. Zélande. Paris 1877. 8. 42 p. av. 2 pl. 4.50

3143 — Diatomacées rec. au Cap Horn. (Paris) 1889. 4. 30 p. av. pl. 4.—

3144 **Pfitzer.** Ueber Bau u. Entwick. d. Bacillariaceen (Diatomaceen). Bonn (Niederrh. Ges.) 1871. 8. 189 p. m. 6 col. Tfln. (M. 7.) 3.—

3145 **Prinz et Ermengem.** S. qlqs. Diatomées cont. dans le »Cementstein« du Jutland. Brux. (Soc. Micr.) 1883. 8. 74 p. av. 4 pl. (1 color.). 5.—

3146 **Pritchard.** History of Infusoria, includ. the Desmidiae and Diatomeae, British and foreign. 4. ed. Lond. 1861. 8. 980 p. w. 40 colour. pl. Cloth. 40.—
This (last) edition is the most esteemed and rare, especially with the plates coloured.

3147 **Rabenhorst.** Flora Europaea Algarum. I: Diatomaceae. Lips. 1864. 8. 359 p. et fig. (M. 6.) 5.—

3148 — Die Süsswasser-Diatomaceen (Bacillarien). Lips. 1853. 4. 84 p. m. 10 Tfln. Cart. 6.—

3149 **Raciborski.** De nonnullis Desmidiaceis nov. vel minus cogn. Poloniae. Cracov. (Ac.) 1885. 4. 44 p. et 5 tab. — Polonice conscript. 6.—

3150 — Die Desmidieenflora d. Tapakoomasees. Marb. (Flora) 1895. 8. 6 p. m. 2 Tfln. 2.—

3151 **Ralfs.** The British Desmidiae. London 1848. 8. 248 p. w. 35 colour. pl. Cloth. 55.—
Out of print.

3152 — The British Desmidiae. Only the Plates, drawn and coloured by Stizenberger, with descriptions. 15.—

3153 — — Kurzer Auszug. 8. 35 color. Tfln. m. 10 p. lithogr. Text. Cart. 25.—
In geringer Zahl von Weissflog besorgt und nicht im Handel erschienen. — Siehe auch Nr. 3066.

3154 **Rattray.** Revis. of the g. Aulacodiscus. Lond. 1888. 8. w. 3 pl. 18.—

3155 — Revis. of the g. Auliscus. Lond. (Journ. Micr. Soc.) 1888. 8. 60 p. w. 5 pl. 5.—

3156 — Revision of the g. Coscinodiscus. Edinb. (Roy. Soc.) 1890. 8. 250 p. w. 3 pl. 10.—

3157 **Schawo.** Beiträge z. Algenflora Bayerns (Bacillariaceae). Landshut (Bot. Ver.) 1896. 8. 74 p. m. 10 Tfln. (437 Fig.). 2.—

3158 **Schmidle.** Ueb. einige v. Bohlin in Pite Lappmark u. Vesterbotten gesamm. Süsswasseralgen (Desmidiac.). Stockh. (Ak.) 1898. 8. 71 p. m. 3 Tfln. 2.—

3159 **Schmidt, A.** Die Diatomaceen in d. Grundproben d. Nordsee. (Berl., Meeresunters.) 1874. fol. 14 p. m. 3 Tfln. M 4.—

3160 **Schmidt, A. u. M., u. Fricke.** Atlas d. Diatomaceenkunde. 2. (letzte) Aufl. Liefg. 1—67. Mit „Verzeichnis". (Soviel bis heute erschienen). Leipz. 1874—1906. fol. 268 Tfln. m. Text. (M. 415.) 320.—
Die umfangreichste u. schönste Iconographie der Diatomaceen.

3161 **Schönfeldt, H. v.** Diatomaceae Germaniae. Die Deutschen Diatomeen d. Süss- u. d. Brackwassers. Berl. [1907. 4. 269 p. m. 19 photogr. Tfln. (456 Fig.). Lnbd. 20.—
Das neueste und ausführlichste Handbuch.

3162 **Schumann.** Preussische Diatomeen. Mit 3 Nachträgen. (Königsb., Phys. oek. Ges.) 1862—69. 4. 62 p. m. 7 Tfln. 15.—

3163 — Die Diatomeen d. hoh. Tatra. Wien (Z. bot. Ges.) 1867. 8. 104 p. m. 4 Tfln. 1.—

3164 **Smith, W.** Synopsis of the Britisl Diatomaceae. 2 vols. Lond. 1853—56. 8. 263 p. w. atlas of 69 pl., partly coloured. Cloth. 60.—
Out of print.

3165 **Tempère et Peragallo.** Texte et tables de la collect. d. Diatomées du monde entier. Paris 1893 à 95. 8. 12.—

3166 **Truan y Luard u. Witt.** Die Diatomaceen d. Polycistinenkreide v. Jérémie, Hayti. Berl. 1888. 4. 31 p. m. 7 Tfln. (M. 18.) Hfzb. 14.50

3167 **Turner, W. B.** Algae aquae dulc. Indiae orientalis. Fresh-water Algae (princip. Desmidieae) of East India. Stockh. (Ac.) 1892. 4. 187 p. w. 23 pl. 10.—

3168 **Van Heurck.** Synopsis d. Diatomées de Belgique. 2 parties. Anvers 1880 à 1885. 4. 235 p. av. 141 plchs. D.-rel. maroqu., bel exempl. 200.—
Epuisé et très-rare. — Voir: Rara Historico-Naturalia, ed. Junk, page 66.

3169 — Treatise on the Diatomaceae. Transl. by Baxter. Lond. 1896. 8. 578 p. w. 36 pl. and 291 fig. Cloth. 45.—

3170 — Traité d. Diatomées; descr. d. espèces trouv. d. la Mer du Nord. Anvers 1899. 8. 592 p. av. 35 pl. et 292 fig. Toile. 58.—

3171 **West, G. S.** On Variations of the Desmidieae and its bear. on their classification. (Lond., Linn. S.) 1899. 8. 51 p. w. 4 pl. 4.—

3172 **West, W.** Contrib. to the Freshwater Algae (espec. Desmids) of West Ireland. (Lond., Linn. S.) 1892. 8. 112 p. w. 7 pl. (6 s.) 4.—

3173 **West, W. and G. S.** On Freshwater Algae (esp. Desmids) of the West Indies. 2 parts. (Lond., Linn. S.) 1894—99. 8. 34 p. w. 4 pl. 4.—

3174 — Contrib. to the Freshwater Algae (esp. Desmids) of Madagascar. (Lond., Linn. S.) 1895. 4. 50 p. w. 5 pl. (12 s.) 6.—

3175 — On some North American Desmidieae. Lond. (Linn. S.) 1896. 4. 46 p. w. 7 pl. (14 s.) 7.50

3176 — On some Desmids of the U. S. (Lond., Linn. S.) 1898. 8. 44 p. w. 3 pl. 3.—

3177 — Desmids fr. Singapore. (Lond., Linn. Soc.) 1898. 8. 10 p. w. 2 pl. 2.—

3178 — Contribution to the Freshwater Algae (esp. Desmids) of the North of Ireland. Dublin (Ac.) 1902. 4. 100 p. w. 3 pl. 6.—

3179 — Contrib. to the Freshwater Algae (esp. Desmids) of Ceylon. Lond. (Linn. Soc.) 1902. 4. 93 p. w. 6 pl. (18 s.) 10.—

3180 — Scottish Freshwater Plankton (Desmids). Part I. Lond. (Linn. Soc.) 1903. 8. 36 p. w. 5 pl. 4.—

3181 — Monogr. of the British Desmidiaceae. Vols. I and II. Lond., Ray Soc., 1904—05. 8. 476 p. w. 64 mostly colour. pl. Cloth. 45.—

3182 **Witt.** Untersuch. üb. Diatomaceen d. Südsee. 2 Thle. (Hamb., Godefr.) 1873. 4. 14 p. m. 2 Tfln. 4.—

3183 — Ueb. d. Diatomac. d. Polierschiefers v. Archangelsk-Kurojedowo in Simbirsk. (Petersb., Min. Ges.) 1885. 8. 44 p. m. 7 Tfln. 10.—
Vergriffen.

3184 **Wolle.** Diatomaceae of North America. Bethlehem 1890. 8. 50 p. w. 112 pl. Cloth. 27.—

3185 — Desmids of the United States. 2. (last) edit. Bethlehem 1892. 8. 246 p. w. portr. and 64 colour. pl. Cloth. 30.—
That edition is a reprint of the first edition; only 11 plates are added partly quite new partly published in the 2. edition (of 1887) of the same author's Algae (see no. 3025).

Anatomia et Physiologia.

[Vide etiam: Junk, Catalog. 19: Anatomia et Physiologia Plantarum. 36 p. m. 870 Titeln.]

☞ Anatomia Cryptogamarum — vide p. 74—126.

3186 **Adams.** Essays on the Microscope. 2. ed. Lond. 1798. 4. 748 p. w. atlas in-fol. of 32 pl. Boards. 12.—

3187 **Ambronn.** Ueb. d. Entwickelungsgesch. u. d. mechan. Eigenschaften d. Collenchyms. Berl. (Pringsh. Jahrb.) 1881. 8. 71 p. m. 6 color. Tfln. 3.—

American Microscopic. Journal — see no. 8.

Annales de la Société Belge de Microscopie — voir no. 21.

Arbeiten d. Botan. Instituts Würzburg — siehe No. 31.

3188 **Archives** de Biologie végétale p. G. de Saint Pierre. Livr. 1 et 2 (tout ce qui a paru). Paris 1856. fol. 16 p. av. 7 pl. color. 7.—

3189 **Areschoug.** Bidr. t. Groddknopparnas Morfologi och Biologi. Lund 1857. 4. 56 p. m. 7 Tfln. Cart. 3.—

3190 — Beitr. z. Biologie d. Holzgewächse. Lund 1877. 4. 142 p. m. 8 Tfln. (M. 7.) 5.—

3191 — Jemförande Undersökn. öfv. Bladets Anatomi. Lund 1878. 4. 242 p. m. 11 Tfln. 5.—

3192 — Untersuchungen üb. d. Blattbau d. Mangrove-Pflanzen. Stuttg. 1902. 4. 92 p. m. 13 Tfln. (M. 24.) 14.—

3193 — Undersökn. öfv. de tropiska Växternas Bladbyggnad. Stockh. (Vet. Ak.) 1905. 4. 207 p. m. 25 Tfln. 15.—

3194 **Arloing.** Rech. anat. s. le bouturage d. Cactécs. Paris 1877. 8. 57 p. av. 2 pl. 3.—

3195 **Arnoldi.** Beitr. z. Morphol. einig. Gymnospermen. 5 Thle. Mosk. (Bull. Nat.) 1900—1. 8. m. Tfln. 8.—

3196 **Attema.** De Zaadhuid d. Angiospermae en Gymnospermae en hare ontwikkel. Groning. 1901. 8. 223 p. (M. 4.50.) 3.—

3197 **Aubert.** Recherches physiolog. s. l. Plantes Grasses. Paris 1892. 8. 196 p. av. pl. 3.—

3198 **Augustin.** Histor.-kritische u. anatom.-entwicklgesch. Untersuchgn. üb. d. Paprika. Németbogsán 1907. 8. 68 p. m. 10 Tfln. 2.50

3199 **Bachmann.** Entwicklgsgesch. u. Bau d. Samenschalen d. Scrophularineen. Halle (Ac. Leop.) 1881. 4. 180 p. m. 4 Tfln. (M. 10.) 3.—

3200 **Baker, R. T., and Smith, H. G.** A research on the Eucalypts, espec. in regard to their essential oils. Sydn. 1902. 4. 304 p. w. 46 pl. 19.—

3201 **Baranetzky.** Untersuch. üb. d. Periodicität d. Blutens d. krautart. Pflanzen. Halle (Nat. Ges.) 1873. 4. 63 p. m. 6 Tfln. 3.—

3202 **de Bary.** Vergleich. Anat. d. Vegetations-Organe d. Phanerog. u. Farne. Leipz. 1877. 8. 679 p. m. 241 Fig. (M. 14.) 6.—

3203 — Comparat. Anat. of the vegetat. organs of the Phanerogams and Ferns. Transl. by Bower and Scott. Lond. 1884. 8. 675 p. w. 241 fig. Cloth. 20.—

3204 **Bateson, W. and A.** On variations in the floral Symmetry of plants having irregular corollas. Lond. (Linn. Soc.) 1891. 8. 38 p. w. 2 pl. (5 s.) 2.50

3205 **Beauregard et Galippe.** Guide p. l. travaux prat. de Micrographie. Paris 1880. 8. 904 p. avec 570 fig. (fr. 15.) 5.—

3206 **Becr.** Beitr. z. Morphol. d. Orchideen. Keim. u. Fruchtbild. d. Orchid. Wien 1863. fol. 44 p. m. 12 color. Tfln. Cart. (M. 30.) 8.—

3207 **Behrens.** Hilfsbuch z. Ausführ. mikrosk. Untersuch. im botan. Laborat. Braunschw. 1883. 8. 398 p. m. 2 Tfln. (M. 12.) 8.—

3208 — Tabellen z. Gebrauch bei mikroskopisch. Arbeiten. 4. Aufl., hrsg. v. Küster. Leipz. 1908. 8. 253 p. (M. 7.)

3209 **Beille.** Rech. s. le dévelopg. floral d. Disciflores. Bord. 1902. 8. 179 p. av. 118 fig. 3.—

3210 **Beiträge** z. Biologie d. Pflanzen. Begründ. v. F. Cohn, hrsg. v. Rosen. Bd. I - VIII, IX Thl. 1—2 (soweit erschien.). Bresl. 1870—1907. 8. m. 147 z. Thl. color. Tfln. 280.—

Vergriffen, da Theil 3 vom I. Bande u. Theil 2 u. 3 vom II Bande beim Verleger fehlen. Von Theil 2 vom I. Bande erschien 1881 ein unveränderter Neudruck.

3211 **Beiträge** z. wissenschaftl. Botanik. Hrsg. v. Fünfstück. Bd. I—IV, V Theil 1 (soviel erschien.). Stuttg. 1895—1901. 8. m. 98 z. Thl. color. Tfln. (M. 173.) 115.—

Beiträge z. Physiol. nieder. Organismen, hrsg. v. Zopf — siehe No. 2596.

3212 **Belzung.** Rech. morpholog. et physiol. s. l'Amidon et les Grains de Chlorophylle. Paris 1887. 8. 132 p. av. 4 pl. 3.—

3213 — La Chlorophylle et ses fonctions. Paris 1889. 4. 106 p. av. fig. 4.—

3214 — Anatomie et Physiologie végétal. Paris 1900. 8. 1323 p. av. 1700 fig. 16.—

3215 **Benson, Sunday and Berridge.** Contrib. to the Embryol. of the Amentiferae. 2 parts. London (Linn. Soc.) 1894—1906. 4. 24 p. w. 7 pl. (13 s.) 6.—

3216 **Berättelse** öfv. verksamheten vid kemisk-växt-biologiska Anstalten i Lulea 1896, 97, 1900—1903. 6 Thle. Luleå 1896—1903. 8. 322 p. m. Tfln. 4.—

3217 **Berckholtz.** Beitr. z. Kenntn. d. Morphol. u. Anat. v. Gunnera manicata. Cassel 1891. 4. 19 p. m. 9 Tfln. (M. 20.) 12.—

Berg. Anat. Atlas z. pharmac. Waarenkunde — siehe No. 6785.

3218 **Berge.** Beitr. z. Entwicklungsgeschichte v. Bryophyllum calyc. Zürich 1877. 8. 120 p. m. 8 Tfln. (M. 5.) 1.—

3219 **Berichte** aus d. physiol. Laboratorium u. d. Versuchsanstalt d. Landwirtsch. Institutes zu Halle. Hrsg. v. Kühn. Heft I—XVIII. Dresd. u. Leipz. 1880—1907. 4. m. viel. Tfln. (M. 113.30.) 80.—

3220 **Bernard, C.** Leçons s. les phénomènes de la vie communs aux animaux et aux végétaux. 2 vols. Paris 1878 à 79. 8. av. fig. color. 20.—
Rare et recherché.

3221 **Berta.** Iconografia d. Sistema Vascol. d. Foglie. Parma 1830. 4. 123 p. c. 60 tav. 16.—

3222 **Berthelot.** Chimie végétale et agricole. 4 vols. Paris 1899. 8. 2033 p. av. fig. (fr. 36.) 22.—

3223 **Berthold.** Studien üb. Protoplasmamechanik. Leipzig 1886. 8. 346 p. m. 7 Tfln. (M. 14.) 8.—

3224 — Untersuchungen z. Physiol. d. pflanzlichen Organisation. Tl. I. u. II, 1. (soweit erschien.). Leipz. 1898—1904. 8. 506 p. m. Tfl. (M. 12.) 10.—

3225 **Bertholon.** De l'Electricité d. Végétaux. Paris 1783. 8. 484 p. av. 3 pl. Cart. 6.—

3226 **Bertrand, C. E.** Anat. comp. d. tiges et d. feuilles chez l. Gnétacées et l. Conifères. Paris 1874. 8. 149 p. av. 12 pl. 5.—

3227 **Beyse.** Untersuch. üb. d. anat. Bau u. d. mechan. Princip im Aufbau ein. Arten v. Impatiens. Halle (Ac. Leop.) 1881. 4. 63 p. m. 4 Tfln. (M. 8.) 7.—

3228 **Biehringer.** Die neueren Arbeiten z. Synthese v. Pflanzenstoffen. Braunschw. (Nat. Rundsch.) 1895. 4. 21 p. 1.—

3229 **Boirivant.** Rech. s. l. organes de remplacement chez l. Plantes. Paris 1898. 8. 96 p. av. 5 pl. 3.50

3230 **Bokorny.** Lehrbuch d. Pflanzenphysiologie. Berl. 1898. 8. 236 p. m. 88 Fig. Geb. (M. 6.) 5.—

3231 **Bonnet.** Betrachtungen üb. d. Natur. Leipz. 1766. 8. 598 p. m. 4 Tfln. Hfzb. 2.—

3232 **Bonnier.** Les Nectaires. Paris 1879. 8. 212 p. av. 8 pl. 6.—

3233 — Rech. s. l'anat. expérim. d. Végétaux. Corbeil 1893. 8. 220 p. av. 26 pl. 15.—

3234 **Bose.** Plant response as a means of physiological investigation. Lond. 1906. 8. 819 p. w. 278 fig. Cloth. 20.—

3235 **Botanische Abhandlungen** a. d. Gebiete d. Morphologie u. Physiol. Hrsg. v. Hanstein. 4 Bde. (soviel erschien.) Bonn 1870—82. 8. m. viel. Tfln. (M. 81.) 20.—

3236 **Bouriez.** Recherches (anat.) s. l. Jalaps. Lille 1882. 8. 108 p. av. 33 fig. 3.—

3237 **Bouygues.** Structure, origine et dévelopg. d. formes vascul. anormales du pétiole d. Dicotyléd. Bord. 1902. 8. 138 p. av. 30 fig. 3.—

3238 **Bower.** On the comparat. morphol. of the Leaf in the Vascular Cryptogams and Gymnosperms. Lond. (Roy. S.) 1885. 4. 52 p. w. 4 pl. (7 s.) 6.—

Bowman. Structure of the Cotton Fibre — see nr. 5967.

3239 **Braemer.** De la Localisation des Principes actifs d. Cucurbitacées. Toulouse 1893. 8. 59 p. av. 7 pl. 3.50

3240 **Brandis.** Remarks on the struct. of Bamboo Leaves. Lond. (Linn. Soc.) 1907. 4. 24 p. w. 4 pl. (10 s.) 6.—

3241 **Brandza.** Dévelopg. d. Téguments de la Graine. Paris 1891. 8. 94 p. av. 10 pl. 3.—

3242 **Braun.** Vergl. Untersuch. üb. d. Ordnung d. Schuppen an d. Tannenzapfen. (Bresl., Ac. Leop.) 1831. 4. 206 p. m. 34 Tfln. 6.—

3243 — Pflanzenphysiologie. 1846—47. 4. 70 p. m. vielen Figuren. Cart. 3.—
Sauber geschriebenes Collegienheft des Lichenologen Stizenberger.

3244 — Betracht. üb. d. Erschein. d. Verjüngung in d. Natur. Leipz. 1851. 4. 379 p. m. 3 color. Tfln. (M. 9.) 5.—

3245 — Das Individuum d. Pflanze in s. Verhältn. z. Species. Generations-Folge, -Wechsel u. -Vertheilg. Berl. (Ak.) 1853. 4. 106 p. m. 6 Tfln. 7.—
Vergriffen u. selten.

3246 — Ueb. Polyembryonie u. Keimung v. Caelebogyne. Berl. (Ak.) 1860. 4. 153 p. m. 6 Tfln. 3.50

3247 **Braun, Meneghini and Cohn.** Botanical and Physiolog. Memoirs. Lond. 1853. 8. 592 p. w. 6 pl. Cloth. 5.—
Includ.: Braun, On rejuvenescence; F. Cohn, On Protococcus pluv., and o.

3248 **Bretfeld.** Das Versuchswesen auf d. Gebiete d. Pflanzenphysiol. Berl. 1884. 8. 270 p. m. 21 Fig. (M. 6.) 3.—

3249 **Briosi.** Int. alla anat. d. Foglie d. Eucalyptus globulus. Milano (Ist. Bot.) 1891. 4. 95 p. c. 20 tav. 5.—

3250 **Briosi e Toguini.** Int. alla anat. d. Canapa, Canabis sat. 2 parti. Milano e Pavia 1894—97. 4. c. 45 tav. 25.—

3251 **Briquet.** Rech. anatom. s. l'appareil végét. d. Phrymacées. Genève 1896. 4. 163 p. av. 29 fig. (fr. 10.) 6.—

— Monogr. (anat. et physiol.) du g. Galeopsis — voir no. 1097.

3252 **Brongniart.** Rech. s. la génerat. et le dévelopg. de l'embryon dans les Phanérogames. Paris 1827. 8. 112 p. av. atl. de 11 pl. in-4. D.-rel. veau. 10.—

3253 — S. la struct. d. Feuilles et s. ses rapports av. la respirat. (Paris, Ann. Sc. Nat.) 1830. 8. 38 p. av. 13 pl. color. 4.—

3254 **Brown, R.** Female flower and fruit of Rafflesia Arnoldi. Lond. (Linn. S.) 1844. 4. 27 p. w. 8 pl. 3.—

3255 **Brunotte.** Rech. embryogén. et anatom. s. Impatiens et Tropaeolum. Paris 1901. 8. 182 p. av. 10 pl. 4.—

3256 **Buchenau.** Ueber d. Aufbau d. Palmiet-Schilfes a. d. Kaplande. (Prionium serratum Drège.) Stuttg. 1893. 4. 26 p. m. 3 Tfln. (1 color.) (M. 18.) 11.—

3257 **Bucherer.** Beiträge z. Morphologie u. Anatomie d. Dioscoreaceen. Cassel 1889. 4. 34 p. m. 5 Tfln. (M. 10.) 6.—

3258 **Burgerstein.** Material. z. ein. Monogr. betreff. die Transpirat. d. Pflanzen. 3 Thle. (Wien, Z. b. G.) 1887—1901. 8. 174 p. 3.—

3259 — Die Transpiration d. Pflanzen. Jena 1904. 8. 293 p. m. 24 Fig. (M. 7.50.)

3260 **Campbell.** Morpholog. study of Naias and Zannichellia. S. Franc. (Ac.) 1897. 8. 61 p. w. 5 pl. 3.—

3261 **Candolle, A. P. de.** Organographie végét. 2 vols. Paris 1827. 8. 882 p. av. 60 pl. D.-rel. veau. 7.—

3262 — Physiologie végétale. 3 vols. Paris 1832. 8. D.-rel. veau. 7.—

Cecidia.

3263 **Adler.** Alternating Generations. Biolog. study of Oak Galls and Gall Flies. Oxf. 1894. 8. 241 p. w. 3 colour. pl. Cloth. (10 s. 6 d.) 7.—

3264 **Bentenmüller.** Catal. of Gall-produc. Insects found within 50 miles of N. York City w. descr. of their galls. (N. York, Mus. N. Hist.) 1892. 8. 34 p. w. 8 pl. 12.—
Out of print.

3265 — The North American spec. of Rhodites and their Galls. N. York (Mus. Nat. Hist.) 1907. 8. 23 p. w. 5 pl. 4.—

3266 **Connold.** British Vegetable Galls. Lond. 1902. 8. 324 p. w. 157 fig. Cloth. (15 s.) 12.—

3267 — British Oak Galls. Lond. 1908. 8. 188 p. w. fig. Cloth. 10.50

Cecidia.

3268 **Courchet, L.** Etude sur les Galles produites par l. Aphidiens. Montp. 1879. 4. 122 p. av. 6 pl. 16.—
Epuisé et rare.

3269 **Darboux et Houard.** Catalogue systémat. d. Zoocécidies de l'Europe et du Bassin Méditerranéen. Paris (Bull. scient.) 1901. 8. 560 p. av. 863 fig. 30.—
Epuisé et rare.

3270 — Les Galles de Cynipides. Paris (Arch. Mus.) 1907. 4. 90 p. av. 18 pl. (15 color.) 25.—

3271 **Fockeu.** Contrib. à l'hist. d. Galles. Lille 1889. 8. 116 p. avec fig. 4.50

3272 — Rech. anatom. s. les Galles. Paris 1897. 8. 200 p. av. 12 pl. 9.—

3273 **Grevillius u. Niessen.** Zoocecidia et Cecidozoa imprimis prov. Rhenanae. Sammlung v. Tiergallen u. Gallentieren. Lief. 1—3 (sowcit erschienen). Cöln 1906—8. 75 Nummern m. Text. In Mappen. 30.—

3274 **Hieronymus.** Beitr. z. Kenntn. d. europ. Zoocecidien u. d. Verbreitg. ders. Bresl. (Schles. Ges.) 1890. 8. 224 p. 4.—

3275 **Houard.** Rech. anat. s. l. Galles de Tiges: Pleurocécidies. Paris 1903. 8. 279 p. av. 394 fig. 7.—

3276 — Rech. anat. s. l. Galles de Tiges: Acarocécidies. Paris (Ann. Sc. Nat.) 1904. 8. 96 p. av. 189 fig. 6.—

3277 — Galles de Cynipides. Recueil de dessins. Paris (Arch. Mus.) 1907. 4. 87 p. av. 18 pl. (14 color.) 25.—

3278 — Les Zoocécidies des Plantes d'Europe et du Bassin de la Méditerranée. Vol. I (tout ce qui a paru): Cryptogames, Gymnospermes, Monocotyléd., Dicotylédones (partie 1). Paris 1908. 8. 288 p. av. 2 pl., 4 portr. et 1365 fig. — Prix de souscription à l'ouvrage complet: 30.—

3279 **Houard et Darboux.** Catalogue systémat. d. Zoocécidies de l'Europe et du Bassin Méditerranéen. Paris (Bull. Scient.) 1901. 8. 560 p. av. 863 fig. 30.—

3280 **Jarvis.** Insect Galls of Ontario, Canada. Toronto (Entom. Soc.) 1907. 8. w. 6 pl. 4.—

3281 **Kieffer.** Die Zoocecidien Lothringens. 3 Thle. Mit Nachtr. (Berl., Ent. Z.) 1889—97. 8. 71 p. 4.—

3282 — Synops. d. Zoocécidies d'Europe. (Paris, Soc. Ent.) 1902. 8. 347 p. 10.—

3283 **Licopoli.** Le Galle n. Flora Napolit. Napoli 1877. 4. c. 5 tav. 8.—

3284 **Marcellia.** Rivista di Cecidologia. Red. da Trotter. Vol. 1—7 (tutto pubblic.). Avellino 1902—8. 8. c. tavole. 80.—
Marchal. Cécidomyies — voir no. 4177.

3285 **Massalongo.** Le Galle n. Flora Italiana (Entomocecidii). Verona (Acc. Agr.) 1893. 8. 303 p. c. 40 tav. 24.—
Esaurito.

3286 **Mayr, G. L.** Die mitteleuropäisch. Eichengallen in Wort u. Bild. 2 Theile. Wien 1870—71. 8. 70 p. m. 7 Tfln. 30.—
Original-Ausgabe. — Siehe über dieses seltene und grundlegende Werk: Rara Historico-Naturalia, ed. Junk, p. 4.

3287 — — 2. (durch ein Vorwort des Autors und einen Index) vermehrte Facsimile-Ausgabe. 2 Theile. (Wien 1870—71). Berl. 1907. 8. 76 p. m. 7 photograph. Tfln. 15.—

3288 **Molliard.** Rech. s. l. Cécidies florales. Paris (Ann. Sc. Nat.) 1895. 8. 179 p. av. 12 pl. 9.—

3289 **Nabias.** Les Galles et leurs habitants. Paris 1886. 8. 142 p. 5.—

3290 **Rostrup.** Danske Zoocecidier. (Kjöb., Nat. For.) 1896. 8. 64 p. 4.—

3291 **Rübsaamen.** Die Gallmücken u. Gallen d. Siegerlandes. 2 Thle. (Bonn. Nat. Ver.) 1890—91. 8. 75 p. m. 4 Tfln. 4.—

3292 — Ueb. australische Zoocecidien u. der. Erzeugcr. Berl. (Ent. Z.) 1894. 8. 36 p. m. 7 Tfln. 7.—

3293 — Ueb. russische Zoocecidien u. der. Erzeuger. Moskau (Bull.) 1896. 8. 93 p. m. 6 Tfln. 6.—

3294 — Ueb. neue u. bekannte Gallen aus Europa, Asien, Afrika u. Amerika. Berl. (Ent. Nachr.) 1899. 8. 56 p. m. 2 Tfln. 2.50

Cecidia. M

3295 **Rndow.** Die Pflanzengallen Norddeutschl. u. ihre Erzeuger. (Neubraud., Arch. Meckl.) 1875. 8. 96 p. m. Tfl. 4.—

3296 **Tavares.** As Zoocecidias Portuguezas. 2 parties. Lisbonne 1903. 8. 164 p. av. 2 pl. 7.50

3297 -- Synopse d. Zoocecidias Portuguezas. C. appendice 1. Lisboa (Broteria) 1905—7. 8. 159 p. av. 16 pl. 10.—

3298 **Trotter e Cecconi.** Cecidotheca Italica. Raec. di Galle Italiane. Fasc. 1—18 (il tutto pubblicato). Avellino 1900—7. 4. 450 spec. essiccate e. testo. 150.—

3299 La **Cellule.** Recueil de Cytologie et d'Histologie génér. Publ. p. Carnoy et Gilson. Vol. 1 à 24. Louv. 1885 à 1908. 4. av. beauc. de pl. color. et noir. (fr. 1200.) 750.—

3300 **Chalon.** La Graine des Légumineuses. Mons 1875. 8. 66 p. av. 3 pl. 6.—

3301 – Notes de Botan. expérimentale. 2. éd. Namur 1900. 8. 340 p. av. 5 pl. 6.—

3302 **Chamberlain, C. J.** Methods in Plant Histology. 2. ed. Chicago 1906. 8. 272 p. w. 88 fig. Cloth. 10.—

3303 **Chamberlain, H. C.** Rech. s. la Sève aseendante. Neuchat. 1897. 8. 340 p. av. fig. 6.—

3304 **Chareyre.** Nouv. rech. s. l. Cystolithes. Montp. 1884. 8. 185 p. av. 7 pl. 6.—

3305 **Chatin, A.** Anat. comparée d. Végétaux. 2 vols. (en 14 parties). (Plantes aquatiques et parasites.) Paris 1856 à 92. 4. 660 p. av. 133 pl. — Tout ce qui a paru. 80.—

Rare.

3306 — De l'Anthère. Dévelopg., struct. et fonct. de ses tissus. Paris 1871. 8. 124 p. av. 36 pl. 18.—

3307 **Chatin, J.** De la Feuille. Paris 1874. 4. 110 p. av. 4 pl. color. 4.—

3308 – Du siége d. substances actives dans l. Plantes médicin. Paris 1876. 8. 176 p. av. 2 pl. 3.—

3309 **Chauveaud.** Rech. embryogén. s. l'appareil laticifère d. Euphorbiacées, Urticac., Apocyn. et Asclépiad. Paris 1891. 8. 161 p. av. 8 pl. 4.—

3310 **Church.** Types of Floral Mechanism. Diagrams and descr. of common Flowers. Part I (all pub'd.). Oxf. 1908. 4. 218 p. w. 39 colour. pl. Cloth. 21.—

3311 **Clements.** Research methods in Ecology. (Foundat. of ecology; the habitat; the plant; the formation.) Lincoln 1905. 8. 350 p. w. fig. Cloth. 14.—

3312 — Plant Physiology and Ecology. Lond. 1907. 8. 330 p. w. 125 fig. Cloth. 10.—

3313 **Colomb.** Recherches s. l. Stipules. Paris 1887. 8. 76 p. av. 47 fig. 3.—

3314 **Contribuzioni** alla Biologia vegetale. Ed. da Borzì. Vol. I, II. parti 1—3 (quanto n'è stato pubbl.). Palermo 1894—99. 8. c. molte tav. color. e nere. 45.—

3315 **Cooley.** On the reserve cellulose of the seeds of Liliaceae. Boston (Soc.) 1895. 4. 29 p. w. 6 pl. 2.—

3316 **Correns.** 6 Abhandl. üb. Bastardirung. (Berl., Bot. Ges.) 1900—03. 8. 110 p. 3.50

3317 — Z. Kenntn. d. vegetabil. Zell-Membran. 2 Thle. (Berl., Pringsh. J.) 1891—94. 8. 170 p. m. 3 z. Thl. color. Tfln. 4.—

3318 — Beitr. z. Biol. u. Anat. ein. Blüthen. (Berl., Pringsh. Jahrb.) 1890. 8. m. 5 Tfln. 6.—

3319 — Bastarde zwischen Mais-Rassen, m. Berücksichtigung d. Xenien. Stuttg. 1901. 4. 161 p. m. 2 color. Tfln. (M. 24.) 14.—

3320 **Corry.** Struct. and developm. of the Gynostegium and on the Fertiliz. in Asclepias Cornuti. 2 parts. (Lond., Linn. S.) 1884. 4. 45 p. w. 4 colour. pl. (10 s.) 3.50

3321 **Coulter and Chamberlain.** Morphology of Spermatophytes. Lond. 1908. 8. w. fig. Cloth. 7.50

3322 **Conpin.** Rech. s. l'absorption et le rejet de l'eau p. l. Graines. Paris 1896. 8. 94 p. av. 34 fig. 3.—

3323 **Courchet.** Rech. s. l. Chromoleucites. Paris 1888. 8. 115 p. av. 6 pl. color. 6.—

3324 — Traité de Botanique. (Anat. et Physiol.) 2 vols. Paris 1898. 8. 1320 p. av. 514 fig. 14.—

3825 **Courtois.** Exposition [illegible] pour servir à l'histoire [illegible] Montpellier 1821. 4. 118 p. [illegible]

3826 **Cramer.** Knop Variatie Amsterd. 1865. 8. 144 p. [illegible]

3827 **Cross, Bevan and Beadle.** Researches on Cellulose. Chemistry of the structural elements of the Plants. 2 parts. Lond. 1895—1896. 8. 4 plates. Cloth. [illegible]

3828 **Cunningham.** The fluctuations in temperature in the water organs of leaves. Calcutta (Bot. Gard.) 1865. 4. 178 p. w. 7 colour. pl. in portfolio. [illegible]

3829 **Curtel.** Recherches physiol. s. la Fleur. Paris 1898. 8. [illegible] p. av. [illegible] pl. [illegible]

3830 **Czapek.** Biochemie d. Pflanzen. 2 Bde. Jena 1905. 8. [illegible] p. (M. [illegible]) [illegible]

3831 **Dagnillon.** Rech. morphelog. s. l. Feuilles d. Conifères. Paris 1880. 8. 86 p. av. 4 pl. [illegible]

3832 **Daniel.** Rech. anatom. et physiol. s. l. Bractées de l'Involucre d. Composées. Paris 1890. 8. 107 p. av. 6 pl. [illegible]

3833 — Rech. anatom. s. les Greffes herbacées et ligneuses. Paris 1897. 8. 104 p. av. 3 pl. [illegible]

3834 — La variation dans la Greffe et l'Heredité d. Caractères acquis. Paris 1899. 8. 226 p. av. 10 pl. [illegible]

3835 **Darwin, Ch.** On the Origin of Species by means of natural selection. Lond. 1859. 8. 511 p. Cloth.

The first edition is unreadable. Only the second edition has any value and is rare and priced at about M 25.

3836 — — 6. ed. Lond. 1897. 8. 458 p. Cloth. [illegible]

3837 — Origine d. Espèces. Trad. p. Royer. Paris 1862. 8. 776 p. [illegible]

3838 — Veb. d. Entstehung d. Arten. Uebers. v. Carus. 8. Aufl. Stuttg. 1877. 8. 578 p. m. Portr. (M. 10.) [illegible]

3839 — Orig. d. Specie. Trad. da Canestrini. Torino 1900. 4. 512 p. (Lire 1[illegible]) [illegible]

3840 — Various contrivances by which Orchids are fertilis. by Insects. Lond. 1862. 8. 371 p. w. 84 fig. Cloth. [illegible]

First edition, rare. A second edition has come out 1887. (Price M 7.)

3841 — Veb. d. Einricht. z. Befrucht. d. Orchideen durch Insekten. Dtsch. v. Brown. Stuttg. 1862. 8. 284 p. m. 84 Fig. (M. 4.20. Cart. [illegible]

3842 — On the movements and habits of Climbing Plants. (Lond., Lon. 1865. 8. 118 p. w. 13 fig. — First edition. [illegible]

3843 — Die Bewegungen u. Lebensweise d. Kletternden Pflanzen. Deutsch v. Carus. Stuttg. 1876. 8. 168 p. w. 18 Fig. (M. 3.60.) [illegible]

3844 — Les Mouvements et l. Habitudes d. Plantes grimpantes. Trad. p. Gerdin. Paris 1877. 8. 279 p. av. 18 fig. Toile. [illegible]

3845 — The Variation of Animals and Plants under domestic. 2 vols. Lond. 1868. 8. 918 p. w. many fig. Cloth. [illegible]

First edition.

3846 — Das Variiren d. Thiere u. Pflanzen im Zustande d. Domestication. Deutsch v. Carus. 2 Bde. Stuttg. 1868. 8. 1188 p. m. 43 Fig. (M. 20.) [illegible]

3847 — Insectivorous Plants. Lond. 1875. 8. 472 p. w. 30 fig. Cloth. (M. 8.) [illegible]

First edition, rare. — Second edition published 1888. (Price M 8.)

3848 — Insectenfressende Pflanzen. Deutsch v. Carus. Stuttg. 1876. 8. 420 p. m. 30 Fig. (M. 9.) Lab. [illegible]

3849 — The Effects of Cross and Self Fertilisation in the Veget. Kingdom. Lond. 1876. 8. 490 p. Cloth. [illegible]

First edition, rare. Second edition 1887. (Price M 7.)

3850 — Die Wirkungen d. Kreuz- u. Selbstbefruchtung im Pflanzenreich. Dtsch. v. Carus. Stuttg. 1877. 8. 467 p. (M. 10.) [illegible]

3851 — Different Forms of Flowers on Plants of the same species. Lond. 1877. 8. Cloth. [illegible]

First edition, rare. Second edition 1887. (Price M 7.)

3852 — Die verschiedenen Blüthenformen an Pflanzen d. nämlichen Art. Dtsch. v. Carus. Stuttg. 1877. 8. 372 p. m. 15 Fig. (M. 8.) [illegible]

3853 — D. diffr. Formes de Fleurs d. l. Plantes de la même espèce. Trad. p. Heckel. Paris 1878. 8. 397 p. av. 15 fig. [illegible]

3854 — The Power of Movement in Plants. Lond. 1880. 8. w. fig. Cloth. (1888.) [illegible]

3355 **Darwin, Ch.** Das Bewegungsvermögen d. Pflanzen. Deutsch v. Carus. Stuttg. 1881. 8. 516 p. m. 196 Fig. (M. 10.) 5.—

3356 — The format. of Vegetable Mould through the act. of Worms. Lond. 1881. 8. 343 p. w. fig. Cloth. 7.—

3357 — Die Bildung d. Ackererde durch d. Thätigkeit d. Würmer. Uebers. v. Carus. Stuttg. 1882. 8. 184 p. m. Fig. 3.—

3358 — Action of Carbonate of Ammonia on roots and chlorophyll bodies. 2 pap. (Lond., Linn. S.) 1882. 8. 46 p. w. fig. 2.50

3359 **Darwin, F.** On the power of Leaves of plac. themselves at right angles to the light. Lond. (Linn. Soc.) 1881. 8. 35 p. w. 17 fig. 1.50

3360 **Darwin, F., and Acton.** Practical Physiol. of Plants. 2. ed. Cambr. 1895. 8. 362 p. w. fig. Cloth. 6.—

3361 **Dassonville.** Action d. Sels minér. s. la forme et la struct. d. Végétaux. Lille 1898. 8. 187 p. av. 14 pl. 7.—

3362 **Dehray.** Et. comp. d. caractères anatom. et du parcours des faisceaux fibro-vasc. d. Pipéracées. Coulomm. 1885. 8. 110 p. av. 16 pl. 4.—

3363 **Decrock.** Anat. d. Primulacées. Paris 1901. 8. 199 p. av. 90 fig. 4.—

3364 **Delpino.** Ulter. osservaz. s. Dicogamia n. regno vegetale. 2 parti (3 fascic.) Milano (Soc. Ital.) 1868—75. 8. 594 p. 15.—

3365 — Teoria gener. d. Fillotassi. Genova 1883. 4. 345 p. c. 16 tav. 10.—

3366 — Funzione mirmecofila n. Regno Vegetale. Monogr. d. Piante Formicarie. 3 parti. (Bologna, Acc.) 1887—89. 4. 194 p. 20.
Très-rare surtout la partie I qui n'existe que en 50 exemplaires.

3367 **Demoussy.** Absorption par l. Plantes de qu. Sels solubles. Paris 1899. 8. 121 p. av. fig. 3.

3368 **Detmer.** Physiol. Unters. üb. d. Keimungsproces. 3 Thle. (Heidelb. Forsch. Agrik.) 1880. 8. 79 p. 3.—

3369 — Vergleich. Physiologie d. Keimungsprocesses d. samen. Jena 1880. 8. 565 p. (M. 14.) 8.—

3370 — Lehrbuch d. Pflanzenphysiologie. Bresl. 1883. 8. 396 p. (M. 7.) 3.—

3371 — Manuel techn. de Physiologie végét. Trad. p. Micheels. Paris 1890. 8. 416 p. av. 130 fig. (fr. 10.) 6.—

3372 — Das pflanzenphysiolog. Praktikum. 2. (letzte) Aufl. Jena 1895. 8. 472 p. m. 184 Fig. Origbd. (M. 10.) 6.—

3373 — Das kleine pflanzenphysiolog. Praktikum. 3. Aufl. Jena 1909. 8. m. 179 Fig. (Unter d. Presse. Preis ca. M. 6.50.)

3374 **Devaux.** Du Mécanisme d. Echanges chez l. Plantes aquat. Paris 1899. 8. 150 p. av. fig. 4.—

3375 — Rech. s. l. Lenticelles. Paris (Ann. Sc. Nat.) 1900. 8. 249 p. av. 6 pl. 5.—

3376 **Dietz.** Entwickl. d. Blüte u. Frucht von Sparganium und Typha. Cassel 1857. 4. 59 p. m. 3 Tfln. (M. 8.) 5.—

3377 **Dingler.** Die Bewegung d. pflanzl. Flugorgane. Münch. 1889. 8. 351 p. m. 8 Tfln. (M. 12.) 9.—

3378 **Dippel.** Beiträge z. vegetabil. Zellenbildung. Leipz. 1858. 4. 75 p. m. 6 color. Tfln. (M. 8.) 4.

3379 — Entsteh. d. Milchsaftgefässe u. d. Stellung in d. Gefässbündelsystem d. milchenden Gewächse. Rotterd. 1865. 4. 121 p. m. 17 z. Thl. color. Tfln. 8.—
Vergriffen.

3380 — Das Mikroskop u. s. Anwendung auf d. Histol. d. Gewächse. 2 Thle. Braunschw. 1867—72. 8. 956 p. m. 9 color. Tfln. u. viel. Fig. (M. 31.) . 8.—

3381 — — 2. (letzte) Aufl. 2 Bde. (5 Abtheilgn.) Braunschw. 1882—98. 8. 1739 p. m. 4 color. Tfln. u. viel. Fig. (M. 68.) 37.—

3382 — Die neuere Theorie üb. d. feinere Structur d. Zellhülle. Frankf. 1878. 4. 87 p. m. 13 z. Thl. color. Tfln. 10.—

3383 — Grundz. d. allgem. Mikroskopie. Braunschw. 1885. 8. 538 p. m. 245 Fig. (M. 10.) Hfzb. 4.—

3384 **Doassans.** Etude botan., chim. et physiol. s. le Thalictrum macrocarp. Paris 1881. 8. 200 p. av. pl. 3.50

3385 **Dodel-Port.** Anatom.-physiol. Atlas d. Botanik. Essl. 1878—83. fol. 42 color. Wandtafeln m. Text. (M. 200.) 170.—

3386 — Illustriertes Pflanzenleben. Zürich 1881—83. 8. 474 p. m. 10 Tfln. u. 122 Fig. (M. 12.) 7.—

3387 — Biolog. Fragmente. Beitr. z. Entwicklungsgesch. d. Pflanzen. 2 Thle. Cassel 1885. fol. 104 p. m. 10 color. Tfln. Cart. (M. 36.) 9.—

3388 — Biolog. Atlas d. Botanik. Serie I (soviel erschien.): Iris Sibirica. Zürich. 7 color. Tfln. in Imp.-Fol. m. Text v. 19 p. in-4. (M. 30.) 20.—

3389 **Douliot.** Rech. s. le Périderme. Paris 1889. 8. 72 p. av. 64 fig. 2.50

3390 **Drabble.** On the anat. of the roots of Palms. Lond. (Linn. S.) 1904. 4. 64 p. w. 4 pl. (1 colour.). (14 s.) 7.—

3391 **Dragendorff.** Analyse chim. d. Végétaux. Paris (Encycl. Chim.) 1885. 8. 296 p. (fr. 12.50.) 8.—

3392 **Draper.** Treatise on the forces which produce the Organization of Plants. With an appendix. New York 1844. 4. 335 p. w. 4 pl. (1 colour.) Cloth. 40.—
Most of the edition burned in Harper's fire in New York and only very few copies have been offered for sale since 1890.

3393 **Dubard.** Rech. s. l. Plantes à bourgeons radieaux. Paris 1903. 8. 120 p. av. 4 pl. 3.—

3394 **Ducamp.** S. l'embryogénie d. Araliacées. Paris 1902. 8. 94 p. av. 8 pl. 4.—

3395 **Duchartre.** Rapport sur le progrès de la Botanique physiol. Paris 1868. 8. 409 p. (fr. 14.) 6.—

3396 **Dufour.** Influence de la lumière s. la forme et la struct. d. Feuilles. Paris 1887. 8. 106 p. av. 6 pl. 3.—

3397 **Dumont, A.** Rech. s. l'anat. comp. d. Malvaeées, Bombacées, Tiliacées, Stereuliac. Paris 1888. 8. 118 p. av. 4 pl. 3.—

3398 **Düsing.** Die Regulier. d. Geschlechtsverhältnisses b. d. Vermehrung d. Tiere und Pflanzen. Jena (Z. Nat.) 1884. 8. 384 p. (M. 6.50.) 4.—

3399 **Dutailly.** Sur qu. phénomènes déterm. p. l'apparition tardive d'éléments nouv. d. tiges et racines d. Dicotyléd. Paris 1880. 8. 111 p. av. 8 pl. 3.—

3400 **Duval-Jouve.** Etude anatom. de qlqs. Graminées et en partic. des Agropyrum de l'Hérault. Montp. (Ae.) 1870. 4. 100 p. av. 5 pl. en partie color. 6.—

3401 **Ebermayer.** Naturgesetzl. Grundlagen d. Wald- u. Ackerbaues. Band I: Physiolog. Chemie d. Pflanzen I (soviel ersehien.): Die Bestandteile. Berl. 1882. 8. 889 p. (M. 16.) 6.—

3402 **Eble.** Die Lehre v. d. Haaren in d. gesammt. organ. Natur. 2 Thle. Wien 1831. 8. 716 p. m. 14 Tfln. (166 Fig.) Hfzb. 11.—

3403 — — Mit colorirten Tafeln. (M. 28.) 20.—

3404 **Edgeworth.** Pollen. Physiol. researches. 2. ed. Lond. 1879. 8. w. 24 pl. (446 fig.) Cloth. 14.—
Out of print.

3405 **Eichler.** Blüthendiagramme. 2 Bde. Leipz. 1875—78. 8. 951 p. m. 413 Fig. Cart. 75.—
Rarissimum. Band I: Gymnospermen, einzeln (statt M. 9): M. 5.

3406 — Flower Diagrams. Transl. by Garnsey. Rev. by Balfour. — In preparatiou.

3407 **Elfert.** Ueb. d. Auflösungsweise d. sekundären Zellmembranen d. Samen bei ihrer Keimung. Stuttg. 1894. 4. 26 p. m. 2 Tfln. (M. 8.) 5.—

3408 **Eliasson.** Om sekundära, anatom. förändringar inom Fauerogamernas florala region. 3 Thle. Stoekh. (Ak.) 1894—95. 8. 246 p. m. 11 Tfln. 5.—

3409 **Emery.** Et. s. le rôle physique de l'eau dans la Nutrition d. Plantes. Paris 1865. 4. 165 p. 4.—

3410 **Ernsting.** Histor. u. physikal. Beschreibung d. Geschlechter d. Pflauzen. 2 Bde. Lemgo 1762. 4. 845 p. m. 10 Tfln. Cart. 10.—
Selten.

3411 **Errera et Laurent.** Planches de Physiologie végétale. Brux. 1896. 15 pl. color. in-fol. av. texte de 104 p. in-4. 38.—

3412 **Ettingshausen.** Ueb. d. Nervation d. Blätter d. Papilionaceen. Wien (Ak.) 1854. 8. 66 p. m. 22 Tfln. (M. 6.) 4.—

3413 — Die Blatt-Skelette d. Apetalen. Wien (Ak.) 1858. 4. 92 p. m. 51 Tfln. in Naturdruck. 12.—
Vergriffen.

3414 **Ettingshausen.** Die Blatt-Skelette d. Dikotyledonen. Wien 1861. 4. 353 p. m. 95 Tfln. in Naturdruck u. 276 Fig. (M. 40.) — *M* 20.—

3415 — Ueb. d. Blatt-Skelette d. Loranthaceen. Wien (Ak.) 1871. 4. 36 p. m. 15 Tfln. (M. 8.) 4.50

3416 — Beitr. z. Erforschung d. Phylogenie d. Pflanzen-Arten. 2 Thle. Wien (Ak.) 1877—80. 4. 28 p. m. 20 Tfln. (M. 10.) 7.—

3417 — Ueb. d. Nervat. d. Blätter d. Gatt. Quercus. Wien (Ak.) 1895. 4. 64 p. m. 12 Tfln. (M. 6.70.) 4.—

3418 **Ettingshausen u. Krašan.** Beitr. z. Erforsch. d. atavist. Formen an lebenden Pflanzen. 3 Thle. Wien (Ak.) 1888—89. 4. 74 p. m. 16 Tfln. (M. 10.) 8.—

3419 — S. l'Atavisme d. Plantes. 2 mém. Genève (Arch. Sc.) 1891. 8. 24 p. 1.—

3420 **Ewart.** On assimilat. Inhibition in Plants. London (Linn. Soc.) 1896. 8. 93 p. (5 s.) 3.—

3421 — On the physics and physiol. of protoplasmatic streaming in Plants. Oxford 1903. 8. 139 p. w. 18 fig. Cloth. 8.50

3422 **Fechner.** Nanna od. üb. d. Seelenleben d. Pflanzen. Leipz. 1848. 8. 321 p. 8.—
Immer noch geschätzte Erst-Ausgabe.

3423 — — 3. Aufl. Hamb. 1903. 8. 315 p. Lnb. (M. 6.) 3.50

3424 — — 4. Aufl. Hamb. 1908. 8. 315 p. Lnb. (M. 5.)

3425 **Fenner.** Z. Kenntn. d. Anat., Entwicklungsgesch. u. Biologie d. Laubblätter u. Drüsen ein. Insektivoren. (Marburg, Flora) 1904. 8. 104 p. m. 16 Tfln. 4.—

3426 **Fenzl.** Darstell. v. 4 minder bekannt. Pflanzengatt. u. üb. Placentat. d. Bignoniaceen. (Regensb.) 1841. 4. 118 p. m. 5 Tfln. 3.—

3427 **Fermond.** Essai de Phytomorphie. 2 vols. Paris 1864 à 1867. 8. av. 31 pl. (fr. 30.) 15.—
Vol. I. 680 p. av. 26 pl. M. 6. — Vol. II ('Phytogénie'). 692 p. av. 5 pl. M. 9.

3428 — Etudes comp. d. Feuilles dans les trois grands embranchem. végét. Paris 1864. 8. 136 p. av. 13 pl. 5.—

3429 **Fisch.** Beiträge z. Blütenbiologie. Stuttg. 1899. 4. 61 p. m. 6 Tfln. (M. 16.) 10.—

3430 **Fischer, A.** Fixirung, Färbung u. Bau d. Protoplasmas. Jena 1899. 8. 372 p. m. color. Tfl. (M. 11.) 8.—

3431 **Flahault.** Rech. s. l'accroissement terminal de la racine d. Phanérog. Paris 1878. 8. 168 p. av. 8 pl. 5.—

3432 **Flinck.** Om den anatom. byggnad hos de vegetativa organen för upplagsnäring. Helsingf. 1891. 8. 144 p. m. 3 Tfln. 3.50

3433 **Focke.** Die Pflanzen-Mischlinge. Beitrag z. Biologie d. Gewächse. Berl. 1881. 8. 569 p. (M. 11.) 7.—

Forschungen auf d. Geb. d. Agrikultur-Physik — siehe No. 6008.

3434 **Fournier.** Rech. anatom. et taxonom. s. l. Crucifères. Paris 1865. 4. 154 p. av. 2 pl. 3.—

Francé. Das Leben d. Pflanze — siehe No. 856.

3435 **Frank.** Untersuchgn. üb. d. Ernährung d. Pflanze m. Stickstoff. Berl. 1888. 8. 137 p. m. 4 Tfln. 4.—

3436 — Lehrb. d. Pflanzenphysiologie. 2. (letzte) Aufl. Berl. 1896. 8. 212 p. m. 57 Fig. Origbd. (M. 6.) 4.50

3437 **Frank u. Tschirch.** Wandtafeln f. d. Unterr. in d. Pflanzenphysiologie. Abthl. I—VI (soviel erschien). Berl. 1890—94. folio. 60 z. Thl. color. Tfln. m. Text v. 50 p. in-8. In Mappen. 170.—

3438 **Freer, Copeland and o.** On the water relations of the Cocos nucifera. Manila (Journ. Sc.) 1906. 8. 228 p. w. 31 pl. 8.50

3439 **Freidenfelt.** Der anatom. Bau d. Wurzel in sein. Zusammenhange m. d. Wassergehalt d. Bodens. Stuttg. 1904. 4. 118 p. m. 5 Tfln. (M. 20.) 14.—

3440 **Frichot.** Etudes et rech. s. le grain de blé. Berl. 1899. 8. 235 p. 5.—

3441 **Frignet.** S. l'histoire de la Blastogénie foliaire. Strasb. 1846. 8. 43 p. av. pl. 1.—

3442 **Fritzsche.** Beitr. z. Kenntn. d. Pollen. Heft 1. (soviel erschien.). Berl. 1832. 4. 48 p. m. 2 color. Tfln. 1.—

3443 — Ueb. d. Pollen. Petersb. (Ac.) 1837. 4. 122 p. m. 13 color. Tfln. 18.—
Selten u. gesucht.

3444 **Frommann.** Untersuch. üb. Struktur, Lebenserschein. u. Reaktion. tierisch. u. pflanzlich. Zellen. Jena (Z. Nat.) 1884. 8. 353 p. m. 3 Tfln. (M. 9.) M 4.-

3445 **Fron.** Rech. anat. s. la racine et la tige d. Chénopodiacées. Paris 1899. 8. 84 p. av. 6 pl. 4.50

3446 **Gain.** Rech. s. le rôle physiolog. de l'Eau dans la Végétat. Paris 1895. 8. 153 p. av. 4 pl. 4.—

3447 **Garein.** S. l'histogénèse d. Pericarpes. Paris 1890. 8. 229 p. av. 4 pl. 3.50

3448 **Gaertner, C. F.** Ueb. d. Bastard-Erzeug. im Pflanzenreich. 2. Ausg. Stuttg. 1849. 8. 807 p. (M. 11.50.) 5.—

3449 **Gaertner, J. et C. F.** De Fructibus et Seminibus Plantarum. Cum supplem. Carpologiae. 3 vol. Stuttg. et Lipsiae 1788—1807. 4. 1392 p. et 225 tab. 110.—
Der III. (Supplement-)Band ist von grosser Seltenheit. Exemplare ohne diesen (der 45 Tafeln enthält) kosten die Hälfte.

3450 **Gasparrini.** Ric. s. natura dei Succiatori e l'escrezione d. Radici. Napoli 1856. 4. 152 p. c. 11 tav. 9.—

3451 — S. talune modificazioni organ. in alc. Cellule veget. Nap. 1863. 4. 163 p. c. 9 tav. 9.—

3452 **Gatin.** Rech. anat. et chim. s. la Germination d. Palmiers. Paris 1906. 8. 315 p. av. 11 pl. et 57 fig. 10.—

3453 **Gaucher, L.** Recherches anat. s. l. Euphorbiacées. Paris 1902. 8. 149 p. av. 81 fig. 3.—

3454 — Etude de la membrane cellul. d. Végétaux. Paris 1904. 8. 229 p. av. 44 fig. 6.—

3455 **Gaudichaud.** Rech. s. l'organogr., la physiol. et l'organogénie d. Végétaux. Paris 1841. 4. 130 p. av. 18 pl. color. 7.—

3456 **de Géneau.** Rech. morphol. et physiol. s. l. Ombellifères. Lille 1893. 8. 200 p. av. 79 fig. 3.50

3457 **Gerassimow.** Ueb. d. Einfluss d. Kerns auf d. Wachsthum d. Zelle. Moskau (Soc. Nat.) 1901. 8. 36 p. m. 17 Tabellen u. 2 Tfln. 2.—

3458 — Z. Physiol. d. Zelle. Mosk. (Soc. Nat.) 1904. 8. 134 p. m. Tfl. u. 60 Tab. 6.—

3459 **Gerber.** Rech. s. la Maturation d. Fruits charnus. Paris 1897. 8. 280 p. av. 2 pl. 6.—

3460 **Geremicca.** Il Latice ed i Vasi laticiferi. Napoli 1891. 8. 239 p. c. 11 tav. 5.—

3461 **Gertz.** Studier öfv. Anthocyan. Lund 1906. 8. 500 p. 9.—

3462 **Gidon.** Organisat. et dévelopg. de l'Appareil Conducteur d. Nyctaginées. Caen 1900. 4. 120 p. av. 6 pl. 4.—

3463 **Giesenhagen.** Stud. üb. d. Zelltheilung im Pflanzenreich. Stuttg. 1905. 8. 95 p. m. Tfl. 4.—

3464 **Giltay.** Leitfaden beim Practicum in d. botan. Mikroskopie. Leid. 1900. 4. 74 p. Lnb. 4.—

3465 **Girod.** Manipulations de Botanique. Guide p. l. travaux d'histologie végét. 2. (dernière) éd. Paris 1895. 8. av. 35 pl. Cart. 10.—

3466 **Gleichen-Russwurm.** Auserlesene mikrosk. Entdeckungen d. Pflanzen, Blumen u. Blüthen, Insekten etc. Nürnb. 1777—81. 4. 160 p. m. Portr. u. 83 color. Tfln. 20.—

3467 **Glück.** Die Stipulargebilde d. Monokotyled. Heidelb. 1901. 8. 96 p. m. 5 Tfln. (M. 4.80.) 3.50

3468 — Biolog. u. morpholog. Untersuchungen üb. Wasser- u. Sumpfgewächse. Th. I—II (soweit erschien.). Jena 1905—6. 8. 610 p. m. 13 Tfln. (M. 44.)

3469 **Goebel.** Pflanzenbiolog. Schilderungen. 2 Bde. Marb. 1889—93. 8. 634 p. m. 31 Tfln. (M. 38.) 15.—

3470 — Vergleich. Entwicklungsgesch. d. Pflanzenorgane. Bresl. 1891. 8. 332 p. m. 126 Fig. (M. 15.) 5.—

3471 — Organographie d. Pflanzen, bes. d. Archegoniaten u. Samenpflanzen. 2 Thle. Jena 1898—1901. 8. 857 p. m. 698 Fig. (M. 21.80.) 18.—

3472 — Organography of Plants. Transl. by Balfour. 2 vols. Oxf. 1900—4. 8. w. many fig. Half bd. calf. 30.—

3473 — Einleit. in d. experiment. Morphologie d. Pflanzen. Leipz. 1908. 8. 268 p. m. 135 Fig. Lnb. (M. 8.)

Goebel. Grundzüge d. Pflanzenmorphologie — siehe No. 864. M

3474 **Godfrin.** Rech. s. l'anatomie comp. d. Cotylédons et de l'Albumen. Paris 1884. 8. 169 p. av. 6 pl. 3.—

3475 **Goldsmith.** Beitr. z. Entwicklungsgesch. d. Fibrovasalmassen im Stengel u. in d. Hauptwurzel d. Dicotyledonen. Zürich 1876. 4. 48 p. m. 6 Tfln. (M. 8.) 5.—

3476 **Goppelsroeder.** Ueb. Capillaranalyse u. ihre verschied. Anwend. u. üb. d. Emporsteig. d. Farbstoffe in d. Pflanzen. 2 Thle. Wien u. Mülh. 1889. 8. 142 p. 3.—

3477 — Capillaranalyse beruhend auf Capillaritäts- u. Adsorptionserscheinungen. Basel (Nat. Ges.) 1901. 8. 555 p. m. 59 Tfln. (M. 10.) 5.—

3478 **Goethe, W. v.** Versuch die Metamorphose d. Pflanzen zu erklären. Gotha 1790. 8. 90 p. 30.—
Editio princeps. Siehe darüber die Notiz im Pritzel.

3479 — Hansen. Goethes Metamorphose d. Pflanzen. Geschichte e. botan. Hypothese. 2 Tle. Giessen 1907. 8. 390 p. m. 28 (9 color.) Tfln. in-4. (M. 22.)

3480 **Gravis.** Recherches anatom. s. l. Organes végétatifs de l'Urtica dioica. (Brux., Ac.) 1885. 4. 236 p. av. 23 pl. (fr. 20.) 4.—

3481 — Rech. anatom. et physiol. sur le Tradescantia virginica. Brux. (Ac.) 1898. 4. 304 p. av. 27 pl. 10.—

3482 **Green, J. R.** Introduct. to vegetable Physiology. 2. ed. Lond. 1907. 8. 480 p. w. fig. Cloth. 10.—

3483 **Grélot.** Rech. s. le Système libéroligneux floral d. Gamopétales bicarpellées. Paris 1898. 8. 154 p. av. 8 pl. 4.50

3484 **Grevillius.** Anatom. studier öfv. de florala axlarna h. diklina Fanerogamer. Stockh. (Ak.) 1890. 8. 100 p. m. 6 Tfln. 3.—

Grew. Anatomy of Plants — see nr. 480.

3485 **Griessmayer.** Die Proteide der Getreidearten, Hülsenfrüchte u. Oelsamen. Heidelb. 1897. 8. 317 p. (M. 10.) 8.—

3486 **Griffith.** Developm. of organs in Phanerog. Plants. Calc. 1847. 4. 4 p. w. 62 colour. pl. Boards. 18.—
Very rare.

3487 **Griffith and Henfrey.** The Micrographic Dictionary. 2 vols. Lond. 1860. 8. 792 p. w. 812 fig. and 45 pl. partly colour. Cloth. 8.—

3488 — — 3. ed. 2 vols. Lond. 1875. 8. 888 p. w. 48 mostly colour. pl. and 812 fig. (2 £. 13 s.) Half bd. calf. 12.—

3489 **Griffon.** L'Assimilation chlorophyllienne et la colorat. d. Plantes. Paris 1899. 8. 125 p. av. 4 pl. 4.—

3490 **Gris.** Recherches microscop. s. la Chlorophylle. Paris 1857. 4. 47 p. av. 6 pl. color. 4.50

3491 — Rech. anat. et physiol. s. la Germination. (Paris, Ann. Sc. Nat.) 1864. 8. 123 p. av. 13 pl. color. et noir. 12.—

3492 — Mém. s. la moëlle d. Plantes ligneuses. (Paris, Ann. Sc. Nat.) 1869. 4. 102 p. av. 9 pl. 10.—

3493 **Grob.** Beitr. z. Anat. d. Epidermis d. Gramineenblätter. Stuttg. 1896. 4. 123 p. m. 10 Tfln. (3 color.) (M. 46.) 12.—

3494 **Groom.** On Bud-protection in Dicotyledons. Lond. (Linn. S.) 1893. 4. 12 p. w. 2 pl. (6 s.) 3.—

3495 — Contrib. to the knowl. of Monocotyledonous Saprophytes. London (Linn. Soc.) 1895. 8. 68 p. w. 3 pl. 2.—

3496 **Groppler.** Vergleich. Anatomie d. Holzes d. Magnoliaceen. Stuttg. 1894. 4. 50 p. m. 4 Tfln. (M. 12.) 7.—

3497 **Grüss.** Lösung u. Bildung d. aus Hemicellulose bestehenden Zellwände. Stuttg. 1896 4. 15 p. m. color. Tfl. (M. 7.) 4.50

3498 **Guégnen.** Anatomie comp. du tissu conducteur du style et du stigmate d. Phanérogames. Paris 1901. 8. 136 p. av. 22 pl. 6.—

3499 **Guérin.** S. le dévcloppem. du tégument séminal et du péricarpe d. Graminées. Paris 1899. 8. 59 p. av. 70 fig. 3.—

3500 — Les connaissances actuelles sur la Fécondat. d. Phanérogam. Paris 1904. 8. 167 p. av. pl. et 31 fig. 7.—

3501 **Guignard.** Recherches anatom. et physiol. s. l'Embryogénie d. Légumineuses. Paris 1882. 8. 167 p. av. 8 pl. M 5.—

3502 **Guilland.** Rech. s. l'anat. comp. et le dévelopg. des tissus de la tige des Monocotyléd. Paris 1878. 8. 176 p. av. 6 pl. color. 5.—

3503 **Günthart.** Beitrag z. Blütenbiologie d. Cruciferen, Crassulaceen u. d. Gatt. Saxifraga. Stuttg. 1902. 4. 97 p. m. 11 Tfln. (M. 28.) 17.—

3504 **Guenther, K.** Der Darwinismus u. die Probleme d. Lebens. Freib. 1904. 8. 475 p. (M. 5.) 3.—

3505 **Gwynne-Vaughan.** On the morphology and anat. of the Nymphaeaceae. Lond. (Linn. S.) 1897. 4. 13 p. w. 2 pl. (4 s.) 2.50

3506 **Haberlandt.** Entwicklungsgesch. d. mechan. Gewebesystems d. Pflanzen. Leipz. 1879. 4. 88 p. m. 9 Tfln. (M. 10.) 4.—

3507 — Physiolog. Pflanzenanatomie. Leipz. 1884. 8. 410 p. m. 140 Fig. Hfzb. (M. 10.) 3.—

3508 — — 3. Aufl. Leipz. 1904. 8. 632 p. m. 264 Fig. (M. 18.)

3509 — Das reizleit. Gewebesystem d. Sinnpflanze. Leipz. 1890. 8. 87 p. m. 3 Tfln. (1 color.). (M. 4.) 3.—

3510 — Die Lichtsinnesorgane d. Laubblätter. Leipz. 1905. 8. 150 p. m. 4 Tfln. (M. 6.)

3511 — Sinnesorgane im Pflanzenreich z. Perzeptión mechanischer Reize. 2. Aufl. Leipz. 1906. 8. 215 p. m. 9 Tfln. u. Fig. (M. 11.)

3512 **Haeckel.** Systemat. Phylogenie. 3 Bde. Berl. 1894—96. 8. 1800 p. Hfzb. (M. 46.) 37.—

3513 **Hales.** Vegetable Staticks. Lond. 1727. 8. 384 p. w. 18 pl. Calf. 20.—

The first edition of this important work (Vol. I of 'Statical Essays'), which has become rare. The later editions are cheaper.

3514 — La Statique d. Végétaux. Paris 1735. 4. 436 p. av. 20 pl. Veau. 5.—

3515 — Statica de' Vegetabili. Napoli 1756. 8. 376 p. c. 20 tav. 3.—

3516 **Hämmerle.** Z. Organisation v. Acer Pseudoplatanus. Stuttg. 1900. 4. 104 p. m. Tfl. (M. 16.) 10.—

3517 **Handbuch** d. physiolog. Botanik. Herausg. v. de Bary, Sachs u. Hofmeister. 4 Bde. (5 Thle.) Leipz. 1865—77. 8. m. 584 Fig. u. 1 Tfl. (M. 47.) 30.—

Band II u. IV sind seit langem vergriffen. Band I (M. 14.60) M. 6., Bd. III (M. 14.) M. 6. — Inhalt der 4 Bände siehe Nr. 2156, 3202, 3562, 3563, 3819.

3518 **Hansen.** Vergl. Untersuch. üb. Adventivbildgn. b. d. Pflanzen. Frankf. 1881. 4. 52 p. m. 9 Tfln. (M. 8.) 6.—

3519 — Gesch. d. Assimilation u. Chlorophyllfunktion. Leipz. 1882. 8. 90 p. 1.—

3520 — Die Ernährung d. Pflanzen. 2. (letzte) Aufl. Leipz. 1901. 8. 299 p. m. 74 Fig. Lnb. (M. 5.) 4.—

3521 **Hansgirg.** Neue Unters. üb. d. Gamo- und Karpotropismus. Prag (Ges. Wiss.) 1896. 8. 111 p. m. Tfl. 3.—

3522 — Phyllobiologie nebst Uebers. d. biolog. Blatt-Typen v. 61 Siphonogamenfamilien. Leipz. 1903. 8. 500 p. m. 40 Fig. (M. 12.) 9.—

3523 — Pflanzenbiolog. Untersuchungen nebst algolog. Schlussbemerkungen. Wien 1904. 8. 240 p. (M. 6.80) 4.—

— Physiolog. u. algolog. Studien — siehe No. 2859.

— Physiolog. u. phycophytolog. Untersuchungen — siehe No. 2860.

3524 **Hansteen.** Om Aeggchvidesynthese i d. Phanerogam. Christ. (Vid. Selsk.) 1898. 4. 139 p. 3.—

3525 **Hanstein.** Die Milchsaftgefässe u. d. verwandt. Organe d. Rinde. Berl. 1864. 4. 99 p. m. 10 Tfln. 8.—

3526 — Entwickel. d. Keimes d. Monokotyl. u. Dikotyledonen. Bonn 1870. 8. 112 p. m. 18 Tfln. (M. 8.50.) 3.—

3527 — Züge aus d. Biologie d. Protoplasmas. Bonn 1880. 8. 56 p. m. 10 z. Thl. color. Tfln. (M. 6.) 3.—

3528 — Beiträge z. allgem. Morphol. d. Pflanzen. Bonn 1882. 8. 254 p. (M. 5.) 3.—

3529 **Hartig, R.** Vertheil. d. organ. Substanz d. Wassers u. Luftraumes in d. Bäumen. Berl. 1882. 8. 112 p. m. 16 Tfln. Cart. (M. 8.) 6.—

3530 — Das Holz d. deutsch. Nadelwaldbäume. Berl. 1885. 8. 154 p. m. 6 Fig. (M. 5.) 4.—

3531 — Lehrbuch d. Anatomie u. Physiologie d. Pflanzen. Berl. 1891. 8. 316 p. m. 103 Fig. Lnb. (M. 8.) 5.—

3532 **Hartig, R., u. Weber.** Das Holz d. Rothbuche in anatom.-physiolog., chem. u. forstl. Richtung. Berl. 1888. 8. 244 p. m. Fig. (M. 8.) — *M* 6.—

3533 **Hartig, T.** Entwicklgesch. d. Pflanzenkeims. Leipz. 1858. 8. 176 p. m. 4 color. Tfln. (M. 10.) 2.50

3534 — Anatomie u. Physiol. d. Holzpflanzen. Berlin 1878. 8. 438 p. m. 6 Tfln. u. 113 Fig. (M. 20.) 5.—

Harz. Landwirtsch. Samenkunde — siehe No. 6033.

3535 **Hegelmaier.** Die Lemnaceen. Morpholog. Untersuch. Leipz. 1868. 4. 175 p. m. 15 Tfln. (M. 17.) 7.50

3536 — Vergleich. Untersuchungen üb. Entwickl. dikotyledoner Keime. Stuttg. 1878. 8. 211 p. m 9 Tfln. (M. 8.) 5.—

3537 — Untersuchgn. üb. d. Morphol. des Dicotyledonen-Endosperms. Leipz. 1885. 4. 104 p. m. 5 Tfln. (M. 9.) 6.—

3538 **Hegler.** Ueb. d. Einfluss d. mechan. Zugs auf d. Wachsthum d. Pflanze. Bresl. (Beitr. Biol.) 1893. 8. 52 p. m. 5 Tfln. 4.—

3539 **Heim.** Recherches s. l. Diptérocarpacées. Paris 1892. 4. 194 p. av. 11 pl. 5.—

3540 **Heinsius.** Bijdr. tot de kenn. d. Bestuiving v. Inlandsche Bloemen d. Insecten. Groning. 1890. 8. 148 p. m. Tfl. Lnb. 3.—

3541 — Ov. de Bestuiv. v. Nederlandsche Bloemen door Insecten. (Gent, Bot. Jaarb.) 1892. 8. 91 p. m. 12 Tfln. 4.—

3542 **Hellriegel u. Wilfarth.** Untersuchgn. üb. d. Stickstoffnahrung d. Gramineen u. Leguminosen. Berl. 1888. 4. 234 p. m. 6 Tfln. (M. 7.) 4.50

3543 — Sur l'alimentation azotée d. Graminées et d. Légumineuses. Trad. p. Gourier. Nancy 1891. 8. 258 p. av. 6 pl. 7.—

3544 **Henslow.** On the Self-Fertilization of Plants. (Lond., Linn. S.) 1879. 4. 80 p. w. pl. 3.—

3545 — On the vascular Systems of Floral Organs. (Lond., Linn. S.) 1890. 8. 47 p. w. 10 pl. (6 s.) 3.—

3546 — Theoret. origin of Endogens fr. Exogens. London (Linn. Soc.) 1893. 8. 43 p. 2.—

3547 — The Origin of Plant Struct. by selfadaptation to the environment. Lond. 1895. 8. 270 p. Cloth. 5.—

3548 — Heredity of acquired Characters of Plants. Lond. 1908. 8. 119 p. w. 24 pl. Cloth. 6.—

3549 **Hérail.** Rech. s. l'anat. comp. de la Tige d. Dicotylédones. Paris 1886. 8. 112 p. av. 6 pl. 3.—

3550 **Herrera.** Nociones de Biologia. Mexico 1904. 8. 251 p. av. 84 fig. 4.—

3551 — Notions générales de Biologie et Plasmogénie comparées. Trad. et revu par l'auteur av. annotat. et addit. p. Renaudet. Berlin 1906. 8. 288 p. av. 103 fig. 10.—

3552 **Hieronymus.** Beiträge zur Kenntn. d. Centrolepidaceen. Halle 1873. 4. 108 p. m. 3 Tfln. (M. 8.)

3553 — Botanische Bilderbogen. (Sprossen- u. Blüten-Diagramme). Lieferg. I. (soviel erschienen). Breslau 1883. gr. folio (75 : 90 cent.). 10 Tfln. (M. 12.) 5.—

3554 **Hildebrand.** Ueb. d. Geschlechtsverhältn. b. d. Compositen. (Dresd., Ac. Leop.) 1869. 4. m. 6 Tfln. (M. 8.) 5.—

3555 — Die Lebensverhältn. d. Oxalis-Arten. Jena 1884. 4. 144 p. m. 5 Tfln. (M. 18.) 10.—

3556 **Hill.** The Construction of Timber. Lond. 1770. fol. 62 p. w. 43 pl. Cloth. 20.—

3557 **Hoffmann, H.** Witterung u. Wachsthum od. Grundzüge d. Pflanzenklimatologie. Leipz. 1857. 8. 587 p. m. color. Tfl. (M. 13.) 6.—

3558 — Untersuchgn. z. Klima- u. Bodenkunde m. Rücksicht auf d. Vegetation. Halle 1865. 4. 124 p. m. Karte. (M. 6.) 3.—

3559 **Hofmeister.** Entsteh. d. Embryo d. Phanerogamen. Leipz. 1849. 4. 94 p. m. 14 Tfln. (M. 8.80.) 6.—

3560 — Neue Beiträge z. Kenntn. d. Embryobildg. d. Phanerogamen. 2 Thle. Leipz. 1859–61. 4. 272 p. m. 52 Tfln. (M. 16.) 13.—

3561 — Nouv. documents à la format. de l'embryon des Phanérog. (Paris, Ann. Sc. Nat.) 1859. 8. 73 p. av. 7 pl. 4.—

3562 — Die Lehre v. d. Pflanzenzelle. Leipz. 1867. 8. 416 p. m. 58 Fig. (M. 9.) Cart. 2.—

3563 **Hofmeister.** Allgem. Morphol. d. Gewächse. Leipz. 1868. 8. 264 p. m. 134 Fig. (M. 5.60.) *M* 2.—

— Vergleich. Untersuch. d. Samenbild. d. Coniferen — siehe No. 1865.

3564 **Höhnel.** Ueb. Kork u. verkorkte Gewebe. Wien (Ak.) 1877. 8. 156 p. m. 2 Tfln. 3.—

3565 **Holm, Th.** Study of some anatom. charact. of North Americ. Gramineae. 7 parts. (Chicago, Bot. Gaz.) 1891—96. 8. 37 p. w. 10 pl. 3.—

3566 — Contrib. to the knowl. of the germination of some N. Americ. Plants. N. York (Torr. Bot. Cl.) 1891. 8. 52 p. w. 15 pl. 8.—
Out of print.

3567 — New anatom. characters f. cert. Gramineae. New Hav. 1903. 8. 35 p. 1.50

3568 — Claytonia Gronov. Morphological and anatom. study. (Wash., Ac.) 1905. 4. 11 p. w. 2 pl. 1.50

3569 — Commelinaceae. Morpholog. and anatom. studies of the vegetat. organs. Wash. (Ac.) 1906. 4. 36 p. w. 8 pl. 3.—

3570 **Holtermann.** Einfluss d. Klimas auf d. Bau d. Pflanzengewebe. Leipz. 1907. 4. 257 p. m. 16 Tfln. (M. 12.) 10.—

3571 **Hooker, J. D.** On the struct. and affinities of Balanophoreae. (London, Linn. Soc.) 1855. 4. 68 p. w. 16 pl., partly colour. 9.—

3572 **Houlbert.** Rech. s. la struct. comp. du Bois second. d. Apétales. Paris 1893. 8. 183 p. av. 8 pl. 4.—

3573 **Hovelacque.** Rech. s. l'appareil végétatif d. Bigoniacées, Rhinantac., Orobanch. et Utricular. Paris 1888. 8. 765 p. av. 650 fig. 5.—

3574 **d'Hubert.** Recherches s. le Sac embryonn. d. Plantes grasses. Paris 1896. 8. 90 p. av. 3 pl. 4.—

3575 **Humphrey.** Developm. of the Seed in the Scitamineae. Oxford (Ann. Bot.) 1896. 8. 40 p. w. 4 pl. 3.—

Husemann u. Hilger. Die Pflanzenstoffe — siehe No. 6827.

3576 **Huth.** Die Klettpflanzen m. Berücksichtg. ihrer Verbreitung durch Tiere. Cassel 1887. 4. 36 p. m. 78 Fig. (M. 4.) 3.—

3577 **Ingenhousz.** Experim. up. Vegetables. Lond. 1779. 8. 360 p. w. pl. Cloth. 30.—
Very rare.

3578 — Versuche mit Pflanzen. Deutsch v. Scherer. 2. Aufl. 3 Bde. Wien 1786—90. 8. m. Tfl. Cart. 20.—

3579 — Expér. s. l. Végétaux. 2. éd. 2 vols. Paris 1787 à 89. 8. av. pl. D.-rel. 15.—
Das Original sowohl als auch die Uebersetzungen sind in den letzten Jahren stark im Preise gestiegen; billiger als die (noch vom Autor selbst besorgten) erheblich vermehrten zweiten Auflagen der deutschen u. französischen Ausgaben sind die ersten einbändigen Auflagen (von 1780).

3580 — Wiesner. Ingen-Housz. Leben u. Wirken. Wien 1905. 8. 263 p. m. Portr. u. 2 Fig. (M. 6.) 4.—

3581 **Irmisch.** Beiträge z. vergleich. Morphol. d. Pflanzen. 6 Thle. Halle (Nat. Ges.) 1854—79. 4. 90 p. m. 26 Tfln. (M. 29.50.) 19.—
Jeder Theil auch einzeln.

3582 **Iterson.** Mathemat. u. mikroskop.-anatom. Studien üb. Blattstellungen. Jena 1907. 8. 345 p. m. 16 Tfln. (M. 20.)

3583 **Jacob de Cordemoy.** Rech. s. l. Monocotylédones à accroissement secondaire. Lille 1894. 8. 168 p. av. 3 pl. 4.—

3584 **Jäderholm.** Anatom. stud. öfv. Sydamerikan. Peperomier. Upps. 1898. 8. 99 p. m. 2 Tfln. 1.—

Jahrbücher f. wissenschaftl. Botanik — siehe No. 133.

3585 **Jamieson.** Utilisation of Nitrogen in Air by Plants. II. Glasterberry (Agr. Res. Assoc.) 1906. 8. 89 p. w. 3 (2 colour.) pl. Boards. 4.—

3586 **Janssonius.** Mikrographie d. Holzes d. Javanisch. Baum-Arten. Lief. 1 (soweit erschien.). Leid. 1906. 8. 368 p. m. 44 Fig. 6.—

3587 **Jarius.** Untersuchungen üb. Ascochyta Pisi bei parasit. u. saprophyt. Ernährung. Stuttg. 1896. 4. 22 p. m. Tfl. (M. 7.) 4.50

3588 **Jeffrey, E. C.** Comparat. anat. and phylogeny of the Coniferales. 2 parts. Boston (Soc. Nat. Hist.) 1903—5. 4. 56 p. w. 11 pl. 13.—

3589 **Johannsen.** Laerebog i Plantefysiologi. 2. udg. Kjöbenh. 1904. 8. 332 p. m. Fig. 8.—

3590 **Jönsson.** Om Embryosäckens utveckl. h. Angiospermerna. (Lund., Soc. Phys.) 1881. 4. m. 8 Tfln. *M* 7.—

3591 **Jost.** Vorlesungen üb. Pflanzenphysiologie. 2. Aufl. Jena 1908. 8. 708 p. m. 183 Fig. (M. 14.)

3592 — Lectures on Plant Physiology. Transl. by Gibson. Oxf. 1907. 8. 578 p. w. 172 fig. Cloth. 20.—

Journal de Micrographie — voir no. 140.

Journal of the Postal, Quekett, Royal Microscopical Societies — see no. 143—146.

3593 **Jumelle.** Rech. physiol. s. le Dévelopg. d. Plantes annuelles. Paris 1889. 8. 106 p. av. 2 pl. 3.—

3594 **Jungner.** Bidrag t. Anatom. h. Dioscoreae. Stockh. (Ak.) 1888. 8. 84 p. m. 5 Tfln. 2.—

3595 — Wie wirkt träufelndes u. fliessendes Wasser auf d. Gestaltung d. Blattes? Stuttg. 1895. 4. 40 p. m. 3 Tfln. (M. 10.) 6.—

3596 **Junk, W.** Catalog Nr. 19: Anatomia Physiologia Pathologia Plantarum. 36 p. m. 870 Titeln. Gratis.

Ein bibliographisch sehr vollständiger Catalog.

3597 **Kamienski.** Vergleich. Anat. d. Primulaceen. Halle (Nat. Ges.) 1878. 4. 90 p. m. 10 Tfln. (M. 12.) 8.—

3598 **Karsten, G.** Morphol. u. biolog. Untersuch. üb. ein. Epiphytenformen d. Molukken. Leiden (Jard. Buit.) 1894. 8. 79 p. m. 7 Tfln. 5.—

— Mangrove-Vegetation. Morphol.-biolog. Studie — siehe No. 5353.

3599 **Karsten, H.** 20 Abhandlgn. üb. Pflanzenphysiol. 1860—72. 8. 296 p. m. 6 Tfln. 5.—

3600 — Gesamm. Beitr. z. Anat. u. Physiol. d. Pflanzen. 2 Bde. Berl. 1865—90. 4. 780 p. m. 29 z. Thl. color. Tfln. (M. 24.) 16.—

3601 — — Band I. Berl. 1865. 4. 470 p. m. 25 Tfln. (M. 12.) 3.—

3602 **Kerner.** Schutzmittel d. Blüthen gegen unberufene Gäste. Wien (Zool. Bot. G.) 1876. 4. 76 p. m. 3 Tfln. (M. 8.) 5.—

3603 — Flowers and their unbidden Guests. Lond. 1878. 8. w. 3 pl. (118 fig.) Cloth. 30.—

Very rare, went out of print chiefly on account of Darwin's commendation.

— Pflanzenleben — siehe No. 879.

Kihlman. Pflanzenbiolog. Studien aus Lappland — siehe No. 4980.

3604 **Kirchner, Loew u. Schroeter.** Lebensgeschichte d. Blütenpflanzen Mitteleuropas. Lief. 1—9 (soweit erschien.). Stuttg. 1904—08. 8. m. viel. Fig. (M. 45.)

3605 **Klinge.** Vergl. histol. Unters. d. Gramineen- u. Cyperaceen-Wurzeln. Petersb. (Ak.) 1879. 4. 70 p. m. 3 Tfln. 4.50

Vergriffen.

3606 **Knight, Th. A.** Selection from his physiological and horticultural Papers. Lond. 1861. 8. 391 p. w. portr. and 7 pl. Cloth. 80.—

The famous "Rarissimum". — For particulars see: Rara Historico-Naturalia, ed. Junk, p. 63.

3607 **Knoch.** Untersuchungen üb. d. Morphol., Biol. u. Physiol. d. Blüte von Victoria regia. Stuttg. 1899. 4. 60 p. m. 6 Tfln. (M. 17.) 10.—

3608 **Knuth.** Blumen u. Insekten auf d. nordfriesischen Inseln. Kiel 1894. 8. 216 p. mit 110 Fig. (M. 4.) 2.50

3609 — Handb. d. Blütenbiologie. 3 Bde. (5 Thle.) Leipz. 1898—1905. 8. m. Tfl., 2 Portr. u. 698 Fig. (M. 81.) 65.—

3610 — Handbook of Flower Pollination. Transl. by Wilson and Davis. Vols. I, II (all pub'd.). Oxford 1906—8. 8. 1124 p. w. portr. and 291 fig. Cloth. 49.—

3611 **Kny.** Botanische Wandtafeln. Abteilg. I—XI. Berl. 1874—1908. fol. 110 color. Tfln. m. Text. (M. 390.)

3612 — Ueb. d. Dickenwachsthum d. Holzkörpers in s. Abhängigk. v. äuss. Einflüssen. Berl. 1882. 4. 136 p. m. 3 Tfln. (M. 16.) 12.—

3613 **Koch, L.** Untersuch. üb. d. Entwickl. d. Cuscuteen. Bonn 1874. 8. 136 p. m. 4 Tfln. (M. 5.) 3.—

3614 — Untersuch. üb. d. Entwickl. d. Crassulaceen (Gattg. Sedum). Heidelb. 1879. 4. 139 p. m. 16 meist color. Tfln. (M. 40.) 12.—

3615 **Koch, L.** Die Klee- u. Flachsseide (Cuscuta apithymum u. epilinum.) Entwickl., Verbreit. u. Vertilg. Heidelb. 1880. 8. 191 p. m. 8 Tfln. (M. 10.) M 4.-

3616 — Entwicklungsgesch. d. Orobanchen. Heidelb. 1887. 8. 389 p. m. 12 Tfln. (M. 30.) 24.—

Mikroskop. Analyse d. Drogenpulver — siehe No. 6831.

3617 **Kohl.** Die Transpiration d. Pflanzen. Braunschw. 1886. 8. 124 p. m. 4 Tfln. (M. 9.) 5.—

3618 — Anatom.-physiol. Unters. d. Kieselsäure u. Kalksalze in d. Pflanze. Marb. 1889. 8. 340 p. m. 8 Tfln. (M. 18.) 14.—

3619 — Botanische Wandtafeln. Tfln. 1—18 (soweit erschien.), colorirt. Stuttg. 1898—1907. fol. m. Text in-8. (M. 90.)

3620 **Koelreuter.** Nachr. v. einigen d. Geschlecht d. Pflanzen betreff. Versuchen u. Beobachtgn. Mit 3 Fortsetzungen. 4 Thle. Leipz. 1761—66. 8. 406 p. 25.—

Gesuchtes Fundamentalwerk, vollständig selten geworden.

3621 — — Neu hrsg. v. Pfeffer. Leipz. 1893. 8. 266 p. Cart. 4.—

3622 **Kövessi.** Recherches biolog. sur l'aoûtement des Sarments de la Vigne. Lille 1901. 8. 70 p. av. 7 pl. 3.50

3623 **Kraus, G.** Ueb. d. Wasservertheilung in d. Pflanze. 4 Thle. Halle (Nat. Ges.) 1879—84. 4. 300 p. (M. 13.) 11.—

3624 **Krick.** Ueb. d. Rindenknollen d. Rotbuche. Stuttg. 1891. 4. 28 p. m. 2 Tfln. (M. 8.) 5.—

3625 **Krieg.** Z. Kenntn. d. Kallus- u. Wundholzbildung geringelter Zweige. Würzb. 1908. 8. 68 p. m. 25 Tfln. (M. 12.)

3626 **Kroemer.** Hypodermis u. Endodermis d. Angiospermenwurzel. Stuttg. 1903. 4. 151 p. m. 6 Tfln. (M. 28.) 17.—

3627 **Kruch.** Fasci middolari d. Cicoriacee. Roma (Ist. bot.) 1890. 4. 90 p. c. 15 tav. color. Cart. 5.—

3628 **Kupfer.** Studies in Plant Regeneration. N. York (Torr. Bot. Cl.) 1907. 8. 47 p. w. 13 fig. 4.—

Küster. Pathologische Pflanzen-Anatomie — siehe No. 4156.

3629 **Laborie.** Rech. s. l'anat. d. Axes floraux. Toulouse 1888. 8. 196 p. av. 29 pl. 5.—

3630 **Lalanne.** Rech. s. l. caractères anatom. d. Feuilles persistantes d. Dicotylédones. Bord. 1890. 8. 136 p. av. 7 pl. 4.—

3631 **Lamounette.** S. l'origine morpholog. du Liber interne. Paris 1891. 8. 90 p. av. 3 pl. 2.50

3632 **Lang, W.** Z. Blüten-Entwicklung d. Labiaten, Verbenaceen u. Plantaginaceen. Stuttg. 1907. 4. 42 p. m. 5 Tfln. (M. 26.) 18.—

3633 **Laurent.** Rech. s. le dévelopg. d. Joncées. Paris 1904. 8. 102 p. av. 8 pl. 6.—

3634 **Lawes and Gilbert.** Present position of the question of the sources of the Nitrogen of Vegetation. Lond. (Phil. Trans.) 1889. 4. 108 p. 8.—

Out of print. — See also nr. 6090.

3635 **Lawes, Gilbert and Pugh.** On the source of the Nitrogen of Vegetation. (Lond., Roy. Soc.) 1862. 4. 250 p. w. 4 pl. 8.—

3636 **Leblois.** Rech. s. l'origine et le développ. des Canaux sécréteurs et des Poches sécrétr. Paris 1888. 8. 84 p. av. 5 pl. 4.—

3637 **Leclerc du Sablon.** Rech. s. la déhiscence des Fruits à Péricarpe sec. Paris 1884. 8. 105 p. av. 8 pl. 3.—

3638 **Lecomte.** Contrib. à l'étude du Liber d. Angiospermes. Paris 1889. 8. 132 p. av. 4 pl. 3.—

3639 **Lecoq.** De la Fécondation d. Végétaux et de l'Hybridat. 2. (dernière) éd. Paris 1862. 8. 445 p. av. 2 pl. color. 12.—

3640 **Ledermüller.** Mikroskop. Gemüths- u. Augen-Ergötzuug. 2 Bde. Nürnb. 1763—78. 4. 324 p. m. 150 color. Tfln. Frzb. 26.—

3641 **Ledoux.** Régénerat. expér. d. feuilles chez l. Légumineuses. Paris 1904. 8. 123 p. av. 60 fig. 4.—

3642 **Léger, J.** Rech. s. l'Appareil végétatif d. Papavéracées. Caen 1895. 4. 429 p. av. 20 pl. 7.—

3643 **Leitgeb.** Die Luftwurzeln d. Orchideen. Wien (Ak.) 1864. 4. 46 p. m. 3 Tfln. 5.—

Vergriffen.

3644 **Lemaire, A.** Rech. s. l'origine et le dévelopg. des Racines latéralos d. Dicotylédones. Paris 1886. 8. 112 p. av. 6 pl. M 4.—

3645 **Lemoine.** De la détermin. histolog. d. Feuilles médecinales. Paris 1882. 8. 184 p. av. 8 pl. 4.—

3646 **Le Monnier.** S. la Nervation de la Graine. Paris 1872. 8. 77 p. av. 4 pl. 3.—

3647 **Lemström.** Elektrokultur. Erhöhung der Ernte-Erträge aller Kultur-Pflanzen durch elektrische Behandlung. Uebersetzt v. Pringsheim. Borlin 1902. 8. 46 p. m. 5 Fig. 1.50

Lermer u. Holzner. Boiträgc z. (anat., embryol. u. morphol.) Kenntn. d. Gerste — siehe No. 6092.

3648 **Lesage.** Influence du bord de la mer sur la struct. d. Feuilles. Ronnes 1890. 8. 112 p. av. 7 pl. 6.—

3649 **Letellier.** Essai de Statique végét. La Racine consid. comme un Corps pesant et flexible. Caen 1893. 4. 94 p. 3.—

3650 **Lewton-Brain.** On the anat. of the leaves of British Grasses. Lond. (Linn. S.) 1904. 4. 45 p. w. 5 pl. (12 s.) 6.—

3651 **Licopoli.** Gli Stomi e le Glandole nelle Piante. Nap. (Acc.) 1879. 4. 74 p. c. 7 tav. 4.—

Liebig. Chemie in Anwend. auf Agricultur — siehe No. 6093.

3652 **Lignier.** Rech. s. l'anat. comp. d. Calycanthées, d. Mélastomac. et d. Myrtac. Paris 1887. 8. 459 p. av. 18 pl. 6.—

3653 — Rech. s. l'anat. d. Organes végétat. d. Lécythidacées. (Paris, Bull. Scient.) 1890. 8. 130 p. av. 5 pl. 3.—

3654 **Link.** Icones Anat.-botanicae ad philosoph. botan. Anat.-botan. Abbildgn. 4 fascic. Berol. 1837—42. fol. c. 32 tab. partim color. (M. 36.) 20.—
Vergriffen; besonders das letzte Heft ist selten. — Heft I—III m. 24 color. Tfln. M. 5.

3655 — Icones selectae anatom.-bot. Ausgewählte anat.-botan. Abbildgn. 4 fascic. Berol. 1839—42. fol. c. 32 tab. partim color. (M. 36.) 20.—
Vergriffen.

3656 — Anatomia Plantarum iconibus illustr. Anat. d. Pflanzen in Abbildgn. 3 fascic. Berol. 1843—47. 4. 36 p. et 36 tab. (M. 18.) 10.—
Die anderen „Icones" desselben Autors — siehe No. 980—982.

3657 **Linsbauer, L. u. K.** Vorschule d. Pflanzenphysiologie. Wien 1906. 8. 269 p. m. 96 Fig. (M. 5.50.) 4.—

3658 **Lister.** On the origin of the Placentas in the Alsineae. Lond. (Linn. Soc.) 1884. 8. 7 p. w. 4 pl. 2.—

3659 **Lloyd.** Comparat. embryol. of the Rubiaceae. 2 parts. New York (Torr. Bot. Cl.) 1899—1902. 8. 112 p. w. 15 pl. 15.—
Out of print.

3660 **Locke.** The Stem of the Crimson Dahlia. Lond. 1908. 8. 320 p. w. fig. Cloth. 6.—

3661 **Lohauss.** Der anat. Bau d. Laubblättor d. Festucaceen u. dess. Bedeut. f. d. Systematik. Stuttg. 1905. 4. 118 p. m. 16 Tfln. (M. 30.) 17.—

3662 **Longo.** Ric. s. Cucurbitaceae ed il percorso intercellul. d. Tubetto pollinico. Roma (Linc.) 1903. 4. 30 p. c. 6 tav. 4.—

3663 **Lopriore.** Ueb. d. Regeneration gespaltener Wurzeln. Halle (Ac. Leop.) 1896. 4. 78 p. m. 8 Tfln. (M. 9.) 5.—

3664 — Ueb. bandförmige Wurzeln. Halle (Ac. Leop.) 1908. 4. 115 p. m. 16 Tfln. (M. 32.)

3665 **Lotar.** S. l'anat. comp. d. organes végétat. et d. téguments seminaux d. Cucurbitacées Lille 1881. 8. 222 p. 4.—

3666 **Lothelier.** Rech. anat. s. l. Epines et l. Aiguillons d. Plantes. Lille 1893. 8. 55 p. 2.—

3667 — Influence de l'état hygrométr. et de l'éclairem. s. l. Plantes à piquants. Lille 1893. 8. 90 p. av. 8 pl. 3.—

3668 **Lotsy.** Vorlesungen üb. Deszendenztheorien, m. besond. Berücksichtigung d. botan. Seite. 2 Bde. Jena 1906—8. 8. 717 p. m. 15 Tfln. (M. 20.) 17.—

3669 — Vorträge üb. botan. Stammesgeschichte. Lehrbuch d. Pflanzensystematik. Bd. I (soweit erschien.). Jena 1907. 8. 832 p. m. 430 Fig. (M. 20.)

3670 **Loew, E.** Blütenbiolog. Floristik d. mittl. u. nördl. Europa. Stuttg. 1894. 8. 424 p. (M. 11.) 6.—

3671 — Einführ. in d. Blütenbiologie auf histor. Grundlage. Berl. 1895. 8. 444 p. m. 50 Fig. (M. 6.) 3.50

3672 **Lubbock.** Phytobiolog. observat. on the forms of Seedlings. 2 parts. (Lond., Linn. S.) 1886—87. 8. 90 p. w. 176 fig. M 3.–

3673 — On Buds and Stipules. 4 parts. (Lond., Linn. S.) 1891—97. 8. 185 p. w. 4 colour. pl. 6.–

Has been reprinted as a book in the year 1899.

3674 — Contrib. to our knowl. of Seedlings. 2 vols. Lond. 1892. 8. 1262 p. w. 684 fig. Cloth. (36 s.) 20.–

3675 — — Popular ed. Lond. 1896. 8. 294 p. w. 282 fig. Cloth. 5.–

3676 **Ludwig.** Lehrb. d. Biologie d. Pflanzen. Stuttg. 1895. 8. 604 p. m. 28 Fig. (M. 14.) 11.–

3677 **Lundström.** Pflanzenbiolog. Studien. 2 Thle. Upsala (Ges. Wiss.) 1884—87. 4. 155 p. m. 8 Tfln. (M. 21.) 7.–

Hieraus einzeln:

3678 — — Die Anpassungen d. Pflanzen an Regen u. Thau. Upsala (Ges. Wiss.) 1884. 4. 67 p. m. 4 Tfln. 6.–

3679 — — Die Anpassungen d. Pflanzen an Thiere. Upsala (Ges. Wiss.) 1887. 4. 88 p. m. 4 Tfln. 3.–

3680 **Mc Dougal.** Practic. Textbook of Plant Physiology. Lond. 1901. 8. 366 p. w. 159 fig. Cloth. 7.50

3681 — Influence of light and darkness up. Growth and Developm. New York (Bot. Gard.) 1903. 8. 332 p. w. 176 fig. 11.–

3682 **Macfarlane.** Comparison of the minute struct. of Plant Hybrids w. that of their Parents. Edinb. 1892. 4. w. 8 pl. 12.–

3683 **Mac Leod.** Pyreneënbloemen en hare bevrucht. d. Insecten. Av. résumé français. Gand 1891. 8. 226 p. av. 5 pl. 7.–

3684 — Ov. de Bevruchting d. Bloemen. Av. résumé français. Gent 1894. 8. 698 p. (M. 13.) 8.–

3685 **Maige.** Recherches biolog. sur les Plantes rampantes. Paris 1900. 8. 116 p. av. 4 pl. 4.–

3686 **Majewski.** Bau gefüllter Blüthen, morpholog. Untersuchungen. Mosk. (Nat. Ges.) 1886. 4. 150 p. m. 12 Tfln. — Russisch. 5.–

Malpighi. Anatome Plantar. — vide nr. 524.

3687 **Mansion.** Contrib. à l'anat. du g. Thalictrum. (Liége, Soc. Sc.) 1898. 8. 104 p. av. 14 pl. 8.–

3688 **Marchand, L.** Rech. s. l'organisat. d. Burséracées. Paris 1867. 8. 56 p. av. 6 pl. en partie color. 4.–

3689 **Marié.** Recherches s. la struct. d. Renonculacées. Paris 1884. 8. 180 p. av. 8 pl. 4.–

3690 **Marktanner-Turneretscher.** Die Mikrophotographie. Halle 1890. 8. 352 p. m. 3 Tfln. (M. 8.) 3.–

3691 **Martinet.** Organes de Sécrétion des Végétaux. Paris 1871. 8. 148 p. av. 14 pl. 5.–

3692 **Masters.** Review of the compar. morphol., anat. and life-hist. of the Coniferae. (Lond., Linn. Soc.) 1890. 8. 107 p. w. 29 fig. (6 s.) 2.50

3693 **Matte.** Rech. s. l'appareil libéro-ligneux d. Cycadacées. Caen 1904. 4. 233 p. av. 16 pl. 8.–

3694 **Mattirolo e Buscalioni.** Ric. anat.-fisiol. s. Tegumenti Semin. d. Papilionacee. Torino (Acc.) 1892. 4. 186 p. c. 5 tav. color. e nere. 10.–

3695 **Mäule.** Der Faserverlauf im Wundholz. Stuttg. 1895. 4. 32 p. m. 2 Tfln. (M. 8.) 5.–

3696 **Maury.** Études s. l'organis. et la distrib. géograph. d. Plombaginacées. Paris 1886. 8. 134 p. av. carte et 5 pl. 5.–

Mayer, A. Lehrb. d. Agriculturchemie — siehe No. 6100.

3697 **Mazel.** S. l. organ. de végétat. du g. Carex. Genève 1891. 8. 210 p. av. 7 pl. color. 7.–

3698 **Medicus.** Beytr. z. Pflanzen-Anat. u. -Physiol. 7 Hefte. Leipz. 1799—1801. 8. 521 p. 12.–

3699 — Pflanzenphysiol. Abhandlungen. 3 Bde. Leipz. 1803. 8. 848 p. 10.–

3700 **Meierhofer.** Einführ. in die Biologie d. Blütenpflanzen. Stuttg. 1907. 8. 256 p. m. 113 Fig. Lnb. (M. 2.50.) 2.–

M.

3701 **Mendel.** Versuche üb. Pflanzen-Hybriden. Brünn (Naturf. Ver.) 1865. 8. 45 p. 8.—
Die jetzt berühmt gewordene Original-Abhandlung.

3702 — Punnett. Mendelism. 2. ed. Cambr. 1907. 8. 94 p. w. fig. Cloth. 2.—

3703 **Mesnard.** Rech. s. la format. d. Huiles grasses et essentielles d. l. Végétaux. Paris 1894. 8. 142 p. av. 3 pl. color. 3.—

3704 **Meyen.** Ueb. d. neuesten Fortschritte d. Anatomie u. Physiol. d. Gewächse. Harlem 1836. 4. 162 p. m. 21 Tfln. (M. 31.) 11.—

3705 **Meyer, A.** Das Chlorophyllkorn in chem., morphol. u. biolog. Beziehung. Leipz. 1883. 8. 91 p. m. 3 color. Tfln. (M. 9.) 5.—

3706 — Untersuch. üb. d. Stärkekörner. Jena 1895. 8. 334 p. m. 9 z. Thl. color. Tfln. (M. 20.) 15.—

3707 — Erstes mikroskop. Praktikum. 2. Aufl. Jena 1907. 8. 227 p. m. 82 Fig. (M. 5.)

Le **Micrographe Préparateur** — voir no. 3122.

The **Microscopic Journal** — see nr. 170.

3708 **Migula.** Pflanzenbiologie. Leipz. 1908. 8. 360 p. m. 8 Tfln. u. 133 Fig. Lnb. (M. 8.80.)

3709 **Minden.** Beitr. z. anatom. u. physiol. Kenntnis Wasser-secernierender Organe. Stuttg. 1899. 4. 76 p. m. 7 Tfln. (M. 24.) 14.—

3710 **Mirande.** Rech. physiolog. et anat. s. l. Cuscutacées. Paris 1900. 8. 297 p. av. 16 pl. 7.—

3711 **Möbius.** Beitr. z. Lehre v. d. Fortpflanz. d. Gewächse. Jena 1897. 8. 220 p. m. 36 Fig. (M. 4.50.) 3.—

3712 **Mohl.** Vermischte Schriften botan. Inhalts. Tüb. 1845. 4. 450 p. m. 13 z. Thl. color. Tfln. Hfzb. 7.—

3713 **Moldenhawer.** Beyträge z. Anat. d. Pflanzen. Kiel 1812. 4. 384 p. m. 6 Tfln. (2 color.). Hfzb. 10.—
Selten.

3714 **Molisch.** Ueb. d. Milchsaft u. Schleimsaft d. Pflanzen. Jena 1900. 8. 119 p. m. 33 Fig. (M. 4.)

3715 — Leuchtende Pflanzen. Jena 1904. 8. 177 p. m. 2 Tfln. (M. 6.)

3716 **Moll.** Handboek d. botanische Micrographie. Groningen 1907. 8. 364 p. m. Fig. Lnb. 8.—

3717 **Möller.** Beitr. z. vergleich. Anatomie d. Holzes. Wien (Ak.) 1876. 4. 130 p. m. 6 Tfln. 20.—
Vergriffen und gesucht.

3718 — Anat. d. Baumrinden. Berl. 1882. 8. 455 p. m. 146 Fig. (M. 18.) 6.—

— Mikroskopie d. Nahrungsmittel — siehe No. 6114.

3719 **Monteil.** Anat. compar. de la Feuille d. Chénopodiacées. Lons 1906. 8. 156 p. av. 41 fig. 4.50

Monthly Microscopical Journal — see nr. 181.

3720 **Moore, S. le Marchand.** Studies in veget. Biology. 9 parts. (Lond., Linn. S.) 1885—92. 8. 207 p. w. 12 pl., partly colour. 10.—

3721 **Morini.** Contrib. all' anat. d. Caule e d. Foglia d. Casuarinee. 2 parti. Bologna (Acc.) 1894—95. 4. 117 p. c. 8 tav. 10.—

3722 **Morot.** Rech. s. le Péricycle du cylindre centr. d. Phanérog. Paris 1885. 8. 93 p. av. 6 pl. 3.50

3723 **Mottier.** Fecundation in Plants. Wash. 1904. 8. 195 p. w. 75 fig. 4.50

3724 **Müller, H.** Die Befruchtung d. Blumen durch Insekten. Leipzig 1873. 8. 487 p. m. 152 Fig. Cart. 25.—
Seltenes Fundamentalwerk.

3725 — Weitere Beobachtgn. üb. d. Befruchtung d. Blumen durch Insecten. 3 Theile. (Bonn, Rhein. Ver.) 1878—82. 8. 234 p. m. 5 Tfln. 8.—

3726 — The Fertilization of Flowers. Transl. by D'Arcy W. Thomson. New ed. London 1894. 8. 680 p. w. many fig. Cloth. 45.—
Extremely rare and highly esteemed, also on account of C. Darwin's preface.

3727 — Alpenblumen, ihre Befrucht. durch Insekten. Leipz. 1881. 8. 616 p. m. 173 Fig. (M. 16.) 7.50

3728 — Die Wechselbeziehgn. zw. d. Blumen u. d. ihre Kreuzung vermitt. Insekten. (Bresl., Encycl.) 1881. 8. 112 p. m. 32 Fig. 6.—

3729 **Müller, L.** Grundzüge c. vergl. Anat. d. Blumenblätter. Halle (Ac. Leop.) 1893. 4. 356 p. m. 22 Tfln. (M. 30.) M. 18.—

3730 **Müller, N. J. C.** Botanische (anatom.-physiol.) Untersuchungen. Bd. I, II. Heft 1 (soviel erschienen). Heidelb. 1872—79. 8. m. 29 Tfln. u. 13 Tab. (M. 49.) 12.—

3731 — Ueb. d. Vertheilung d. Molekularkräfte im Baume. 3 Thle. Heidelb. 1875. 8. 218 p. m. 13 Tfln. (M. 18.) 10.—

3732 — Beitr. z. Entwicklgesch. d. Baumkrone. Heidelb. 1877. 8. 150 p. m. 12 Tfln. (M. 12.) 6.—

3733 — Handb. d. Botanik. (In 2 Bänden.) I: Anatomie u. Physiol. d. Gewächse. Heidelb. 1880. 8. 666 p. m. 480 Fig. (M. 30.) Cart. 5.—

3734 — — II: Allgem. Morphologie u. Entwicklungslehre d. Gewächse. Heidelb. 1880. 8. 501 p. m. 277 Fig. (M. 20.) 1.50

3735 — Atlas d. Holzstructur in Mikrophotograph. Halle 1888. 8. m. 21 Tfln. in folio. (M. 20.) 17.—

3736 **Nägeli.** Waehsthum d. Stammes u. d. Wurzel bei d. Gefässpflanzen. Leipz. 1858. 8. 164 p. m. 19 Tfln. (M. 8.) 4.50
Ist Heft I von Nr. 3738.

3737 — Untersuch. üb. d. Stärkekörner. Zürich 1858. 4. 637 p. m. 16 z. Thl. color. Tfln. (M. 30.) 22.—
Ist Heft II von Nr. 3742.

3738 — Beiträge z. wissenschaftl. (physiolog.) Botanik. 4 Hefte. Leipz. 1858—68. 8. 766 p. m. 61 z. Thl. color. Tfln. 60.—
Sehr selten, da Heft III vollständig vergriffen. (Siehe auch Nr. 2721 u. 3736.) — Heft I (statt M. 8) M. 4.50. — Heft II (statt M. 8) M. 4.50. — Heft IV (statt M. 14) M. 11.

3739 — Botanische (physiolog.) Mittheilungen. 2 Bde. (34 Abhdlgn.) Münch. (Ak.) 1863—66. 8. 947 p. m. 13 Tfln. Cart. 60.—
Ebenfalls selten, da Band I vergriffen. Bd. II u. III einzeln à M. 12.

3740 — Dickenwachsthum d. Stengels u. Anordn. d. Gefässstränge b. d. Sapindaceen. Münch. 1864. 8. 72 p. m. 10 Tfln. 4.—

3741 — Mechan.-physiol. Theorie d. Abstammungslehre. Münch. 1884. 8. 834 p. (M. 14.) 8.—

3742 **Nägeli u. Cramer.** Pflanzenphysiol. Untersuchungen. 4 Hefte. Zürich 1855—57. 4. 843 p. m. 51 z. Thl. color. Tfln. (M. 54.) 40.—

3743 **Nägeli u. Leitgeb.** Entstehung u. Waehsthum d. Wurzeln. Münch. 1867. 8. 30 p. m. 11 Tfln. (M. 7.) 3.—

3744 **Nägeli u. Schwendener.** Das Mikroskop. 2. (letzte) Aufl. Leipz. 1877. 8. 691 p. m. 302 Fig. (M. 12.) Cart. 4.—

3745 **Naudin.** Nouv. recherches s. l'Hybridité d. l. Végétaux. (Paris, Nouv. Arch.) 1861. 4. 151 p. av. 9 pl. color. 12.—

3746 **Nemec.** Die Reizleit. u. d. reizleit. Strukturen bei d. Pflanzen. Jena 1900. 8. 156 p. m. 3 Tfln. (M. 7.) 4.50

3747 **Netolitzky.** Bestimmungsschlüssel u. Anat. d. einheim. Dikotyledonenblätter. Tl. I—II (soweit erschienen): Raphiden- u. Drusenkristalle. Wien 1905—8. 8. 332 p. m Fig. (M. 8.50.)

3748 **Neuhauss.** Lehrb. d. Mikrophotogr. Braunschw. 1890. 8. 283 p. m. 3 Tfln. (M. 8.) 3.—

3749 **Nilsson.** Studien üb. d. Xyrideen. Stockh. (Ak.) 1891. 4. 75 p. m. 6 Tfln. in-folio. (M. 9.) 4.—

3750 **Nobbe.** Handb. d. Samenkunde. Physiolog.-statist. Untersuchungen. Berl. 1876. 8. 642 p. m. 339 Fig. Origbd. (M. 17.) 12.—

Nördlinger. Querschnitte v. Holzarten — siehe No. 6521, 6522.

Northern Microscopist — see nr. 190.

3751 **Olivier.** Rech. s. l'appareil tégumentaire d. Racines. 2 parties. Paris 1880 à 1881. 8. av. 8 pl. et atlas de 50 pl. photogr. 30.—
Epuisé. La plupart des exemplaires ne contiennent qu'une partie des planches.

3752 — — Paris 1880. 8. 155 p. av. 8 pl. 4.—

3753 **Osterhout.** Experiments with Plants. Lond. 1905. 8. 311 p. w. 252 fig. Cloth. 5.—

3754 **Pammel.** Anatom. Characters of the Seeds of Leguminosae. (St. Louis, Ac.) 1899. 8. 184 p. w. 29 pl. (2 colour.) 9.—

3755 **Pauchon.** S. le rôle de la lumière dans la Germinat. Paris 1880. 8. 220 p. av. pl. M. 4.—

3756 **Pax.** Allgem. Morphologie d. Pflanzen. Stuttg. 1890. 8. 414 p. m. 126 Fig. (M. 9.) 7.—

3757 **Payen.** Mémoires s. la composition chimique et s. l. dévelopg. d. Végétaux. 8 mém. (Paris, Ac.) 1843 à 1846. 4. 464 p. av. 16 pl., en part. color. 12.—

3758 **Payer.** Traité d'Organogénie comparée de la Fleur. Paris 1857. 4. 748 p. av. atlas de 154 pl. 250.—
Très-rare.

3759 **Péchoutre.** Contrib. à l'ét. du dévelopg. de l'ovule et de la graine des Rosacées. Paris 1902. 8. 158 p. av. 166 fig. 3.—

3760 **Pekelharing.** Systemat.-anatomisch onderzoek v. d. Bladschijf d. Theaceae. Utrecht 1908. 8. 282 p. m. 4 Tfln. 6.—

3761 **Perdrigeat.** Anat. compar. d. Polygonées. Bord. 1899. 8. 88 p. av. 5 pl. 3.—

3762 **Perotti.** Fisiologia d. Piante. 2 vol. Barge 1810. 8. 541 p. D.-rel. veau. 17.—
Raro.

3763 **Perrot.** Anat. comp. d. Gentianacées. Paris 1899. 8. 188 p. av. 9 pl. 4.—

3764 **Pestalozzi.** Die Gattg. Boscia Lam. (anatomisch). Genf (Bull. Herb.) 1898. 8. 152 p. m. 14 z. Thl. color. Tfln. 5.—

Petermann. Rech. de Chimie appl. à l'Agricult. — voir no. 6128.

3765 **Petit, L.** La Pétiole des Dicotylédones. Bord. 1888. 8. 160 p. av. 6 pl. 4.—

3766 **Pettigrew.** The Physiol. of the Circulation in Plants, in the lower Animals and in Man. Lond. 1874. 8. 329 p. w. 150 fig. (12 s.) Cloth. 4.—

3767 **Peyrou.** Rech. s. l'atmosphère interne d. Plantes. Corbeil 1888. 8. 196 p. 3.—

3768 **Pfeffer.** Physiolog. Untersuchungen. Leipz. 1873. 8. 216 p. m. Tfl. (M. 7.) 4.—

3769 — Die period. Bewegungen d. Blattorgane. Leipz. 1875. 8. 184 p. m. 4 Tfln. (M. 7.) 4.—

3770 — Osmotische Untersuchungen. Studien z. Zellmechanik. Leipz. 1877. 8. 244 p. m. Fig. (M. 7.) 6.—

3771 — Pflanzen-Physiologie. 2 Bde. Leipz. 1881. 8. 874 p. m. 82 Fig. (M. 18.) 4.—

3772 — — 2. Aufl. 2 Bde. Leipz. 1901—1904. 8. 1610 p. m. 161 Fig. (M. 50.) 42.—

3773 — The Physiology of Plants. Transl. by Ewart. 2. edit. 3 vols. Oxf. 1900—06. 8. w. 171 fig. Cloth. 55.—

3774 — Physiologie Végétale. Trad. p. Friedel. Vol. I et II fasc. 1 (tout ce qui a paru). Paris 1906 à 8. 8. 807 p. av. 93 fig. 19.—

3775 — Aufnahme u. Ausgabe ungelöster Körper. Plasmahaut u. Vacuolen u. Aggregatzustand d. Protoplasmas. Leipz. 1890. 8. 198 p. m. 2 color. Tfln. (M. 7.) 6.—

3776 — Druck- u. Arbeitsleistung durch wachsende Pflanzen. Leipz. (Ges. Wiss.) 1893. 4. 250 p. m. 14 Fig. (M. 8.) 6.—

3777 — Einleit. Betrachtgn. z. e. Physiol. d. Stoffwechsels in d. Pflanze. Leipz. 1896. 4. 49 p. 3.—
Seltenes Programm.

3778 — Untersuchungen üb. d. Entstehung d. Schlafbewegungen d. Blattorgane. Leipz. (Ges. Wiss.) 1907. 8. 124 p. m. 36 Fig. (M. 8.)

Pfitzer. Morphologie d. Orchideen — siehe No. 1515.

3779 **Pictet.** Constitut. chim. d. Alcaloïdes végét. Paris 1888. 8. 316 p. av. fig. 7.

3780 — Die Pflanzen-Alkaloïde. Uebers. v. Wolffenstein. 2. (letzte) Aufl. Berl. 1900. 8. 444 p. Origb. (M. 9.) 7.—

3781 **Pierre.** Recherches expériment. s. le dévelopg. du Blé. Paris (Soc. Linn.) 1866. 4. 156 p. av. 68 pl. 13.—
Épuisé.

3782 **Pitard.** Rech. sur l'anat. comparée d. Pédicelles floraux et fructifères. Bord. 1899. 8. 368 p. av. 5 pl. 7.—

3783 — Rech. s. l'évolut. et la valeur anatom. et taxinom. du Périeycle des Angiospermes. Bord. 1901. 8. 197 p. av. 7 pl. 4.—

3784 **Pizon.** Anatomie et Physiologie végét. Paris 1901. 8. 425 p. av. 601 fig. 5.—

3785 **Plateau.** Comment l. Fleurs attirent l. Insectes. 5 parties. Brux. (Ac.) 1895 à 98. 8. 163 p. av. 2 pl. 9.—
En partie épuisé.

3786 **Plateau.** Nouv. rech. sur l. rapports entre l. Insectes et les Fleurs. 3 parties. Paris (Soc. Zool.) 1898 à 1900. 8. 92 p. avec fig. M 5.—

3787 **Pohl.** Botan. Mitteil. üb. Hydrastis canadensis. Stuttg. 1894. 4. 12 p. m. 4 Tfln. (M. 8.) 5.—

3788 **Porsch.** Der Spaltöffnungsapparat im Lichte d. Phylogenie. Jena 1905. 8. 212 p. m. 4 Tfln. (M. 8.)

3789 **Potter.** On the protection of Buds in the Tropics. London (Linn. Soc.) 1891. 8. 10 p. w. 4 pl. 2.—

3790 **Pringsheim.** Untersuch. üb. d. Chlorophyll. 5 Thle. Berl. (Ak.) 1874—81. 8. 106 p. m. 2 Tfln. 4.—

3791 — Unters. üb. d. Lichtwirk. u. Chlorophyllfunction in d. Pflanze. Leipz. 1881. 8. 152 p. m. 16 color. Tfln. (M. 12.) 4.—

3792 — Gesammelte Abhandlungen. 4 Bde. Jena 1895—96. 8. 1833 p. m. 95 (63 color.) Tfln. u. Portr. (M. 60.) 50.—

3793 **Prunet.** Rech. anat. et physiol. s. l. Noeuds et l. Entre-noeuds de la Tige d. Dicotyléd. Paris 1891. 8. 197 p. av. 6 pl. 3.—

Quarterly Journal of Microscop. Science — see no. 208.

3794 **Queva.** Rech. s. l'anat. do l'appareil végétatif d. Taccacées et d. Dioscorées. Lille 1894. 8. 457 p. av. 18 pl. in-4. 6.—

3795 — Contrib. à l'anat. d. Monocotyléd. Partie I (tout ce qui a paru): Uvulariées tubereuses. Lille 1899. 8. 162 p. av. 11 pl. 8.—

3796 **Radais.** Contrib. à l'anat. comp. du Fruit d. Conifères. Paris 1894. 8. 172 p. av. 11 pl. 7.—

3797 **Ralph.** Icones Carpologicae: figures and descr. of fruits and seeds (of the Leguminosae). Loud. 1849. 4. 52 p. w. 10 pl. (16 s.) 8.—

3798 **Raspail.** Nouv. système de Physiologie végét. et de Botan. 2 vols. Paris 1837. 8. 713 p. av. atlas de 60 pl. (fr. 30.) Cart. 6.—

3799 **Rathay.** Geschlechtsverhältn. d. Reben. 2 Thle. Wien 1888. 8. 208 p. m. 5 Tfln. (M. 7.20.) 6.—

3800 **Raulin.** Etudes chim. sur la Végétation. Paris 1870. 8. 213 p. av. pl. 4.—

3801 **Reinke.** Einleit. in d. theoretische Biologie. Berl. 1901. 8. 637 p. m. 83 Fig. (M. 16.) 13.—

— Lehrbuch d. Pflanzenphysiologie — siehe No. 907.

3802 **Reinke, Rodewald u. Krätzschmar.** Studien üb. d. Protoplasma. 2 Thle. Berlin 1881—83. 8. 278 p. (M. 16.) 13.—

3803 **Reissek.** Die Fasergewebe d. Leines, Hanfes, d. Nessel u. Baumwolle. Wien (Ak.) 1852. fol. 54 p. m. 14 col. Tfln. (M. 15.) Cart. 9.—

3804 **Richer.** Rech. expér. s. la Pollinisation. Paris 1905. 8. 150 p. av. 46 fig. 4.—

3805 **Richter, A.** Ueb. d. Blattstruktur d. Gattung Cecropia. Stuttg. 1898. 4. 25 p. m. 8 Tfln. (M. 24.) 15.—

3806 — Physiologisch-anatom. Untersuchungen üb. Luftwurzeln. Stuttg. 1901. 4. 50 p. m. 12 Tfln. (5 color.) (M. 30.) 17.—

3807 **Ricome.** Recherches expérim. s. la symétrie d. Rameaux floraux. Paris 1899. 8. 104 p. av. 4 pl. 4.—

3808 **Riley and Trelease.** On Yuccas and their pollination. 5 parts. (St. Louis, Bot. Gard.) 1892—1902. 8. 280 p. w. 173 pl. 25.—

3809 **Robin.** Anatomie et Physiol. cellulaires, ou d. Cellules anim. et végét. du Protoplasma. Paris 1873. 8. 678 p. av. 83 fig. Cart. 9.—

3810 **Rosen.** Anatom. Wandtafeln d. vegetabil. Nahrungs- u. Genussmittel. Bresl. 1904. fol. 30 color. Tfln. m. 241 p. Text in-8. (M. 75.)

3811 **Rosenberg.** Stud. üb. d. Membranschleime d. Pflanzen. 2 Thle. Stockh. (Ak.) 1897—98. 8. 78 p. m. 3 Tfln. 5.—

3812 **Ross u. Moriu.** Botanische Wandtafeln. 10 color. Tafeln in Folio (80:100 cm.) m. Text v. 240 p. in-8. Stuttg. 1904—06. M. 30.)

3813 **Rostowzew.** Entwickl. d. Blüte u. d. Blütenstandes bei einig. Arten d. Gruppe Ambrosieae. Cassel 1890. 4. 27 p. m. 7 Tfln. (M. 10.) 6.—

3814 — Z. Biol. u. Morphol. d. Wasserlinsen (Lemnaceae). Moskau (Inst. Agron.) 1905. 8. 118 p. m. 9 (2 color.) Tfln. — Russisch. 8.—

3815 **Rothert.** Ueb. Heliotropismus. Bresl. 1894. 8. 218 p. m. 60 Fig. (M. 9.) 7.50

3816 **Rusby and Jelliffe.** Morphol. and Histol. of Plants. N. York 1899. 8. 390 p. w. 693 fig. Cloth. M. 15.—

3817 **Russell.** Rech. s. l. Bourgeons multiples. Paris 1892. 8. 100 p. av. 4 pl. 4.—

3818 **Russow.** Vergl. Unters. d. Leitbündel-Kryptogamen u. d. Phanerog. Petersb. (Ak.) 1872. 4. 217 p. m. 11 Tfln. (2 color.) (M. 9.30.) 6.—

3819 **Sachs.** Handbuch d. Experimental-Physiol. d. Pflanzen. Leipz. 1865. 8. 523 p. m. 50 Fig. Hlfzb. 10.—
Selten.

3820 — Physiologie végétale. Trad. p. Micheli. Paris 1868. 8. 539 p. av. 50 fig. 12.—
Epuisé.

3821 — Lectures on the Physiology of Plants. Transl. by Ward. Lond. 1887. 8. 846 p. w. fig. Cloth. 50.—
Out of print.

3822 — Grundz. d. Pflanzen-Physiol. Leipz. 1873. 8. 278 p. m. 26 Fig. (M. 8.) Gbd. 2.—

3823 — Vorlesungen üb. Pflanzenphysiol. 2. (letzte) Aufl. Leipz. 1887. 8. 896 p. m. 391 Fig. (M. 18.) 8.—

3824 — Gesamm. Abhandlgn. üb. Pflanzen-Physiol. 2 Bde. Leipz. 1892—93. 8. 1256 p. m. 10 Tfln. u. 126 Fig. (M. 29.) 17.—

— Lehrbuch d. Botanik — siehe No. 912.

Sachsse. Lehrb. d. Agricultur-Chemie — siehe No. 6143.

3825 **Saint-Hilaire.** Untersuch. üb. d. Stoffwechsel in d. Zelle u. in d. Geweben. (Petersb., Soc. Nat.) 1903. 8. 232 p. m. 5 Tfln. — Russisch m. deutsch. Resumé. 4.—

3826 **Sarton.** Rech. expér. s. l'anat. d. Plantes affines. Paris 1905. 8. 119 p. av. 4 pl. 4.—

3827 **Saussure.** Recherches chim. s. la Végétation. Paris 1804. 8. 335 p. av. pl. et 16 tabl. 16.—
Rare.

3828 — Chem. Untersuchungen üb. d. Vegetation. Mit Anhang. Deutsch v. Voigt. Leipz. 1805. 8. 454 p. Cart. 10.—
Die seltene Original-Ausgabe der deutschen Uebersetzung.

3829 — — Uebers. v. Wieler. 2 Thle. Leipz. 1890. 8. 210 p. m. Tfl. Lnb. 3.—

3830 **Sauvageau.** S. l. Feuilles de qlqs. Monocotylédones aquat. Paris 1891. 8. 200 p. av. 64 fig. 5.—

3831 **Schacht.** Entwicklgesch. d. Pflanzen-Embryon. Amsterd. (Ak.) 1850. 4. 234 p. m. 26 color. Tfln. 4.—

3832 **Schelver.** Kritik d. Lehre v. d. Geschlechtern d. Pflanze. Mit 2 Fortsetzgn. 3 Thle. Heidelb. 1812—23. 8. 480 p. 12.—
Vollständig selten.

3833 **Schenck, H.** Die Biologie d. Wassergewächse. (Bonn, Rhein. Ver.) 1886. 8. 166 p. m. 2 Tfln. 4.—

3834 — Vergleich. Anat. d. submersen Gewächse. Cassel 1886. 4. 67 p. m. 10 Tfln. (M. 32.) 18.—

3835 — Beitr. z. Biologie u. Anat. d. Lianen. 2 Thle. Jena 1892—93. 8. 553 p. m. 19 Tfln. (M. 35.) 28.—

3836 **Schimper, A. F. W.** Die Wechselbeziehgn. zw. Pflanzen u. Ameisen im tropischen Amerika. Jena 1888. 8. 97 p. m. 3 Tfln. 4.50
Anastatischer Neudruck.

3837 — Die epiphyt. Vegetat. Amerikas. Jena 1888. 8. 170 p. m. 6 Tfln. (M. 7.50.) 6.—

— Pflanzen-Geographie auf physiolog. Grundlage — siehe No. 4326.

3838 **Schively.** Contrib. to the Life Hist. of Amphicarpaea Monoica. Philad. (Univ.) 1897. 8. 94 p. w. 18 pl. 4.—

3839 **Schlagdenhauffen.** Contrib. à l'ét. du g. Coronilla. Paris 1897. 8. 159 p. av. 37 pl. 12.—

3840 **Schleiden.** Z. Anatomie d. Cacteen. Petersb. (Ac.) 1839. 4. 46 p. m. 10 z. Thl. color. Tfln. 20.—
Sehr selten.

3841 **Schlickum.** Vergleich. d. Kotyledonen u. erst. Laubblätter d. Keimpflanzen d. Monokotylen. Stuttg. 1896. 4. 88 p. m. 5 Tfln. (M. 24.) 14.—

3842 **Schmeil.** Botanische Wandtafeln. Tfl. 1—11 (soweit erschien.). Stuttg. 1903—8. 11 color. Tfln. in-fol. m. Text in-8. (M. 52.80.)

3843 **Schmitz.** Familiendiagramme d. Rhoeadinen. Halle 1878. 4. 140 p. m. Tfl. (M. 8.) *M.*

3844 **Schniewind-Thies.** Z. Kenntn. d. Septalnectarien. Jena 1897. 8. 67 p. m. 12 z. Thl. color. Tfln. (M. 15.) 6.—

3845 — Redukt. d. Chromosomenzahl u. Kernteilungen in d. Embryosackmutterzellen d. Angiospermen. Jena 1901. 8. 34 p. m. 5 Tfln. (M. 7.) 4.—

3845a **Schrank.** Vom Pflanzenschlafe u. v. anverwandten Erscheingn. bey Pflanzen. Ingolst. 1792. 4. 55 p. 1.—

☞ Ich erwarb soeben den zufällig aufgetauchten kleinen Rest der Auflage dieser geschichtlich wichtigen Broschüre.

3846 **Schultz, C. H.** (Schultzenstein). Die Natur der lebend. Pflanze. 2 Bde. Berl. 1823—28. 8. m. 7 z. Thl. color. Tfln. (M. 20.) Cart. 3.—

3847 — Die Cyklose d. Lebenssaftes in d. Pflanzen. Bresl. (Ac. Leop.) 1841. 4. 367 p. m. 32 z. Thl. col. Tfln. (M. 25.50.) 9.—

3848 **Schulz, A.** Beitr. z. Kenntn. d. Bestäubungseinrichtgn. u. Geschlechtsvertheilg. b. d. Pflanzen. 2 Thle. Cassel 1888—90. 4. 440 p. m. Tfl. (M. 35.) 20.—

3849 **Schumacher.** Die Ernährung d. Pflanze. Berl. 1864. 8. 652 p. m. 40 Fig. (M. 10.50.) Cart. 3.—

3850 — Die Physik d. Pflanze. Berl. 1867. 8. 527 p. m. Fig. (M. 8.) Cart. 3.—

3851 **Schumann, G.** Anatom. Studien üb. d. Knospenschuppen v. Coniferen u. dicotylen Holzgewächsen. Cassel 1889. 4. 36 p. m. 5 Tfln. (M. 10.) 6.—

3852 **Schumann, K.** Neue Untersuchgn. üb. d. Blüthenanschluss. Leipzig 1890. 8. 527 p. m. 10 Tfln. (M. 20.) 11.—

3853 — Morpholog. Studien. 2 Thle. Leipz. 1892—99. 8. 313 p. m. 6 Tfln. (M. 17.) 7.50

Ist Fortsetzung des obigen Werkes.

3854 **Schwann.** Mikroskop. Untersuchgn. üb. d. Uebereinstimm. in d. Structur u. d. Wachsthum d. Thiere u. Pflanzen. Berl. 1838. 8. 288 p. m. 4 Tfln. 22.—

Das bekannte Fundamentalwerk; solten.

3855 — Microscop. research. into the accord. in the struct. and growth of Animals and Plants. Transl. by H. Smith. Lond. 1847. 8. 288 p. w. 6 pl. Cloth. 7.—

3856 **Schwarz.** Die morphol. u. chem. Zusammensetz. d. Protoplasmas. Bresl. 1887. 8. 252 p. m. 8 z. Thl. color. Tfln. (M. 16.) 12.—

3857 — Physiolog. Untersuch. üb. Dickenwachsthum u. Holzqualität v. Pinus silvestris. Berl. 1899. 8. 372 p. m. 9 Tfln. Lnb. (M. 20.) 16.—

3858 **Schwendener.** Das mechan. Princip im anatom. Bau d. Monocotylen. Leipz. 1874. 8. 187 p. m. 14 col. Tfln. (M. 12.) 6.—

3859 — Mechan. Theorie d. Blattstellungen. Leipz. 1878. 4. 151 p. m. 17 Tfln. (M. 10.) 5.—

3860 — Die Schutzscheiden u. ihre Verstärkungen. Berl. 1882. 4. 75 p. m. 5 color. Tfln. Cart. (M. 6.) 4.—

3861 — Gesammelte botan. Mitteilungeu. 2 Bde. Berl. 1898. 8. 880 p. m. 26 Tfln. (M. 25.) 21.—

3862 **Schwendener u. Krabbe.** Untersuch. üb. d. Orientirungstorsionen d. Blätter u. Blüthen. Berl. 1892. 4. 115 p. m. 3 Tfln. Origbd. (M. 6.30.) 4.—

3863 **Seignette.** Recherches anatom. et physiol. s. l. Tubercules. Paris 1889. 8. 106 p. av. 4 pl. et 64 fig. 4.—

3864 **Senebier.** Mém. physico-chim. s. l'influence de la Lumière Solaire s. l. Végétaux. 3 vols. Genève 1782. 8. av. 2 pl. 8.—

3865 — Physik.-chem. Abhdlgn. üb. d. Einfluss d. Sonnenlichts auf d. Pflanzenreich. 4 Thle. Leipz. 1785. 8. m. 2 Tfln. 8.—

3866 — Rech. s. l'influence de la Lumière Solaire p. métamorph. l'air p. la végétat. Genève 1783. 8. 417 p. Cart. 7.—

3867 — Expér. s. l'action de la Lumière Solaire dans la végétat. Genève 1788. 8. 462 p. Cart. 7.—

3868 — Physiologie végétale d. Arbres et Arbustes. Paris (Encycl. Méthod.) 1791. 4. 304 p. Cart. 15.—

3869 — Physiologie végét. 5 vols. Genève (1800). 8. (fr. 21.) D.-rcl. veau. 10.—

3870 — Rapports de l'air av. l. Etres organisés. 3 vols. Genève 1807. 8. 10.—

Vol. III (347 p.): Traité s. l. rapports d. plantes avec l'air atmosphér.

3871 **Senn.** Die Gestalts- u. Lageveränderung d. Pflanzen-Chromatophoren. Leipz. 1908. 8. 412 p. m. 9 Tfln. u. 83 Fig. (M. 20.) *M.*

3872 **Sernander.** Monogr. d. Europ. Myrmekochoren (durch Ameisen verbreitete Pflanzen). Stockh. (Vet. Ak.) 1906. 4. 410 p. m. 11 Tfln. 17.—

3873 **Siim-Jensen.** Beiträge z. botan. u. pharmacognost. Kenntn. v. Hyoseyamus niger L. Stuttg. 1901. 4. 90 p. m. 6 Tfln. (M. 18.) 11.—

3874 **Snyder.** Chemistry of Plant and Animal Life. New York 1903. 8. 423 p. Cloth. 7.—

3875 **Sohn.** Dictionary of the active Principles of Plants: Alkaloids etc. Lond. 1893. 4. 196 p. Cloth. 9.50

3876 **Solereder.** Ueb. d. system. Wert d. Holz-Struktur bei d. Dicotyledonen. Münch. 1885. 8. 264 p. 10.—
Eine der seltensten Dissertationen.

3877 — Systemat. Anatomie d. Dicotyledonen. M. Ergänzungsbd. 2 Bde. Stuttg. 1899—1908. 8. 1426 p. m. 189 Fig. (M. 52.)

3878 — Systematic Anat. of the Dicotyledons. Transl. by Boodle, Fritsch and Scott. 2 vols. Oxf. 1908. 8. w. many fig. Cloth. 48.—

3879 **Soraner.** Popul. Pflanzenphysiol. f. Gärtner. Stuttg. 1891. 8. 247 p. m. Fig. 4.—

3880 — Popular treat. on the Physiol. of Plants. Transl. by Weiss. Lond. 1895. 8. w. 33 fig. Cloth. 9.—

3881 **Sonèges.** Développ. et struct. du Tégument séminal d. Solanae. Paris 1907. 8. 127 p. av. 206 fig. 7.—

3882 **Sprengel, Christ. Konr.** Das entdeckte Geheimniss d. Natur im Bau u. in der Befrucht. d. Blumen. Berl. 1793. 4. 452 p. m. 25 Tfln. Hfzb. 50.—
Original-Ausgabe des berühmten von Darwin neuentdeckten Buches. — Näheres siehe: Rara Historico-Naturalia, ed. Junk, No. XIII.

3883 — — Facsimile-Ausgabe. Berl. 1893. 4. 452 p. m. 25 Tfln. (M. 8.)

3884 — — Hrsg. v. Knuth. 4 Thle. Leipz. 1894. 8. 542 p. m. 25 Tfln. Lnb. (M. 8.) 6.—

3885 **Sprengel, Karl.** Erfahrungen im Gebiete d. Pflanzen-Cultur. 3 Bde. Leipz. 1847—52. 8. (M. 13.) Cart. 7.—

3886 **Sprengel, Kurt.** Neue Entdeckungen in d. Pflanzenkunde. 3 Bde. Leipz. 1820—22. 8. m. 6 Tfln. (M. 20.) Cart. 3.—

3887 **Stadler.** Beitr. z. Kenntn. d. Nectarien u. d. Biologie d. Blüthen. Berl. 1856. 8. 92 p. m. 8 Tfln. (M. 8.) 6.—

3888 **Stapf.** On the Fruit of Meloeanna Bambusoides. Lond. (Linn. S.) 1904. 4. 25 p. w. 3 pl. (7 s.) 4.50

3889 **Stenzel.** Blütenbildungen bei Galanthus nivalis und Samenformen bei Quereus pedunenl. Cassel 1890. 4. 66 p. m. 6 Tfln. (M. 29.) 17.—

3890 — Abweichende Blüten heimischer Orchideen m. einem Rückblick auf d. der Abietineen. Stuttg. 1902. 4. 136 p. m. 6 Tfln. (M. 28.) 16.—

3891 **Sterckx.** Contrib. à l'anat. d. Clématidées. (Liége, Soc. Sc.) 1898. 8. 88 p. av. 15 pl. 6.—

3892 — Rech. anatom. s. l'embryon et les plantules d. Renoneulaeées. (Liége, Soc. Sc.) 1900. 8. 120 p. av. 24 pl. 9.—

3893 **Stevens, W. C.** Plant Anatomy and Handbook of Micro-Technic. Lond. 1908. 8. 361 p. w. 136 fig. Cloth. 10.50

3894 **Strasburger.** Die Angiospermen u. Gymnospermen. Jena 1879. 8. 179 p. m. 21 Tfln. (M. 25.) 13.—

3895 — Ueb. Zellbildung u. Zelltheilung. 3. (letzte) Aufl. Jena 1880. 8. 392 p. m. 14 Tfln. (M. 15.) 7.—

3896 — Ueb. Bau u. Wachsthum d. Zellhäute. Jena 1882. 8. 280 p. m. 8 Tfln. (M. 10.) 5.—

3897 — Ueb. d. Theilungsvorgänge d. Zellkerne. Bonn 1882. 8. 115 p. m. 3 Tfln. (M. 5.) 4.—

3898 — Histolog. Beiträge. 6 Hefte (soviel erschien.). Jena 1888—1900. 8. m. 19 Tfln. (M. 58.) 35.—
Hieraus einzeln:

3899 — — I: Ueb. Kern- u. Zelltheilung im Pflanzenreich. 1888. 276 p. m. 3 Tfln. (M. 7.) 4.50

3900 — — II: Ueb. d. Wachstum vegetabil. Zellhäute. 1889. 200 p. m. 4 Tfln. (M. 7.) 4.50

3901 **Strasburger.** Histolog. Beiträge. III: Ueb. d. Bau u. d. Verrichtgn. d. Leitungsbahnen in d. Pflanzen. Jena 1891. 8. 1032 p. m. 5 Tfln. (M. 24.) M. 15.—
3902 — — IV: Ueb. d. Verhalt. d. Pollens u. d. Befruchtungsvorg. b. d. Gymnospermen. 1892. 168 p. m. 3 Tfln. (M. 7.) 4.50
3903 — — V: Ueb. d. Saftsteigen. Ueb. d. Wirkungssphäre d. Kerne u. d. Zellgrösse. 1893. 132 p. (M. 2.50.) 2.—
3904 — — VI: Ueb. Reduktionsteilung, Spindelbild., Centrosomen u. Cilienbildner im Pflanzenreich. 1900. 224 p. m. 4 Tfln. (M. 10.50.) 7.—
3905 — Das botanische Practicum. 4. (letzte) Aufl. Jena 1902. 8. 821 p. m. 230 Fig. (M. 20.)
3906 — Manuel technique d'Anatomie végétale. Trad. p. Godfrin. Paris 1886. 8. 405 p. av. 118 fig. 8.—
3907 — Handbook of practical Botany. Transl. by Hillhouse. 5. (last) ed. Lond. 1900. 8. 552 p. w. 150 fig. Cloth. 10.—
3908 — Das kleine botan. Practicum. 3. Aufl. Jena 1897. 8. 254 p. m. Fig. (M. 6.) 3.—
3909 — — 6. Aufl. Jena 1908. 8. 266 p. m. 128 Fig. (M. 6.)
3910 — Anlage d. Embryosackes u. Prothalliumbildung bei d. Eibe. Jena 1904. 4. 16 p. m. 2 Tfln. (M. 4.) 3.—
— Die Coniferen u. d. Gnetaceen; eine morphol. Studie — siehe No. 1707.
3911 **Sylvén.** Om de Svenska Dikotyledonernas första Förstärkningsstadium eller utveckl. Theil I (soweit erschien.). Stockh. (Ak.) 1906. 4. 348 p. m. 25 Tfln. 20.—
3912 **Teodoreseo.** Influence des div. radiations lumineuses s. l. Plantes. Paris 1899. 8. 123 p. av. 4 pl. 4.50

Teratologia.

3913 **Bower.** On Apospory and allied Phenomena. (Lond., Linn. S.) 1887. 4. 26 p. w. 3 pl. (7 s.) 2.—
3914 **Costerus.** On malformations in Fuchsia globosa. Lond. (Linn. Soc.) 1890. 8. 40 p. w. 4 pl. 2.—
3915 **Cramer.** Bildungsabweichgn. b. einz. Pflanzen-Familien u. d. morpholog. Bedeut. d. Pflanzen-Eies. Zürich 1864. 4. 153 p. m. 16 Tfln. (M. 11.) 7.—
3916 **Ettingshausen u. Krasan.** Untersuch. üb. Deformationen im Pflanzenreiche. Wien (Ak.) 1891. 4. 24 p m. 2 Tfln. (M. 2.40) 1.50
3917 **Gauchery.** Rech. s. le Nanisme végétal. Paris 1899. 8. 99 p. av. 4 pl. 4.—
3918 **Germain de Saint-Pierre.** Histoire iconograph. d. Anomalies dans le Règne végét. 2 livrais. (tout ce qui a paru). Paris 1855. fol. 20 p. av. 16 pl. noires et color. (fr. 30.) 13.—
3919 **Masters.** Vegetable Teratology. Lond. 1869. 8. 572 p. w. 218 fig. Cloth. 30.—
Out of print and rare.
3920 — Pflanzen-Teratologie. Deutsch v. Dammer. Leipz. 1886. 8. 610 p. m. Fig. (M. 16.) 9.—
3921 **Moquin-Tandon.** Elém. de Tératologie végétale. Paris 1841. 8. 417 p. 6.—
Rare.
3922 — Pflanzen-Teratologie. Deutsch v. Schauer. Berl. 1842. 8. 412 p. Cart. 6.—
3923 **Morren, Ch.** Dodonaea, Fuchsia, Lobelia, Clusia. Recueil d'observat. de Botan. et spéc. de Tératologie végét. 18 parties. Brux. et Liége 1841 à 1874. 8. av. portr. et 40 pl. 50.—
Collection très-rare et importante.
3924 **Pasquale.** S. Eterofillia. Napoli 1867. 4. 72 p. c. 7 tav. 3.—
3925 **Penzig.** 15 Abhandl. üb. Anat. u. Teratologie d. Phanerog. 1877—92. 8. m. 15 Tfln. 6.—
3926 — Pflanzen-Teratologie. 2 Bde. Genua 1890—94. 8. 1161 p. (M. 50.)
3927 **Vöchting.** Ueb. Blüthen-Anomalien. Berl. (Pringsh. J.) 1898. 8. 120 p. m. 6 Tfln. 5.—

3928 **Thévenard.** Rech. histolog. s. l. Ilicacées. Paris 1906. 8. 150 p. av. 6 pl. 5.—
3929 **Thibout.** Rech. s. l'appareil mâle d. Gymnospermes. Lille 1896. 8. 265 p. av. 16 pl. et 58 fig. 7.—

3930 **Thomas, J.** Anatomie comp. et oxpérim. des Feuilles souterraines. Lille 1900. 8. 115 p. av. 4 pl. M. 3.—

Thornton. Philosophy of Botany — sce uo. 772.

3931 **Thouvenin.** Rech. s. la struct. d. Saxifragacées. Paris 1890. 8. 173 p. av. 22 pl. 6.—

3932 **Tison.** Rech. s. la Chute d. Feuilles chez les Dicotylédones. Caen 1900. 4. 207 p. av. 5 pl. 4.—

3933 **Tittmann.** Die Keimung der Pflanzen. Dresden 1821. 4. 206 p. m. 27 color. Tfln. (M. 26.) 20.—

Selten.

3934 **Treviranus, G. R. u. L. C.** Vermischte Schriften anat. u. physiol. Inhalts. 4 Bde. Gött. u. Bremen 1816—21. 4. m. 39 Tfln. (M. 24.) Cart. 12.—

3935 **Treviranus, L. C.** Physiol. d. Gewächse. 2 Bde. Bonn 1835—38. 8. m. 6 Tfln. (M. 21.) Cart. 6.—

3936 **Tschirch.** Untersuchgn. üb. d. Chlorophyll. Berl. 1884. 8. 155 p. m. 3 Tfln. 7.—

3937 — Angewandte Pflanzenanatomie. Handb. z. Stud. d. anatom. Baues pflanzl. Rohstoffe. Bd. I (soviel erschienen). Wien 1888. 8. 548 p. m. Fig. 20.—

Vergriffen.

3938 — Die Harze u. d. Harzbehälter. 2. Aufl. 2 Bde. Berl. 1906. 8. 1290 p. m. 104 Fig. (M. 32.) 26.—

Tschirch u. Oesterle. Anat. Atlas d. Pharmakognosie — siehe No. 6863.

3939 **Ursprung.** Die physikal. Eigeuschaften d. Laubblätter. Stuttg. 1903. 4. 120 p. m. 9 Tfln. (M. 28.) 17.—

3940 **Üxküll-Gyllenband.** Phylogenie d. Blütenformen u. d. Geschlechterverteilung bei d. Compositen. Stuttg. 1901. 4. 80 p. m. 2 Tfln. (M. 18.) 11.—

3941 **Van Tieghem.** Rech. s. la struct. d. Aroïdées. Paris 1867. 4. 139 p. av. 10 pl. 7.—

3942 — Rech. s. la struct. du Pistil et sur l'anat. comp. de la Fleur. Paris 1871. 4. av. atlas de 16 pl. 12.—

3943 — Rech. s. la symétrie de struct. d. Plantes vasculaires. Fasc. I: La Racine. Paris (Ann. Sc. Nat.) 1871. 8. 310 p. av. 6 pl. 8.—

3944 — Observations s. l. Ochnacées. 2 parties. Paris (Ann. Sc. Nat.) 1902 à 03. 8. 316 p. 9.—

3945 **Van Tieghem et Douliot.** Rech. compar. s. l'origine des Membres endogènes d. l. Plantes vasculaires. Paris 1889. 8. 660 p. av. 40 pl. 17.—

3946 **Vaucher.** Histoire physiolog. d. Plantes d'Europe ou phénomènes qu'elles présent. d. l. périodes de leur développem. 4 vols. Paris 1841. 8. (fr. 30). 6.—

3947 **Velenovsky.** Vergleich. Morphol. d. Pflanzen. Tl. I u. II (soweit erschien.). Prag 1905—7. 8. 737 p. m. 5 Tfln. u. viel. Fig. (M. 24.)

3948 **Verhoeff.** Blumen u. Insekten d. Insel Norderney u. ihre Wechselbezieh. Halle (Ac. Leop.) 1893. 4. 172 p. m. 3 Tfln. (M. 9.) 7.50

3949 **Vesque.** Epharmosis sive materiae ad instruendam Anatomiam systematis natur. 3 vol. Paris 1887—93. 4. 352 tabulae et textus. 32.—

3950 — — II.: Genitalia et folia Garciniearum et Calophyllear. 1889. 30 p. et 165 tab. (fr. 20.) 7.—

3951 — — III: Genitalia et folia Clusiearum et Moronobearum. 1892. 24 p. et 115 tab. 9.—

3952 **Vidal.** S. le sommet de l'axe dans la fleur d. Gamopétales. Grenoble 1900. 8. 115 p. av. 4 pl. 3.—

3953 **Viguier.** Rech. anat. s. la classific. d. Araliacées. Paris 1906. 8. 211 p. av. 54 fig. 6.—

3954 **Ville.** Rech. expérim. s. la Végétation. Paris 1853. 4. av. 2 pl. et 133 fig. (fr. 25.) 10.—

3955 **Vines.** Lectures on the Physiology of Plants. Cambr. 1886. 8. w. fig. Cloth. 15.—

3956 **Vöchting.** Ueb. Organbildg. im Pflanzenreich. 2 Thle. Bonn 1878—84. 8. 475 p. m. 6 Tfln. (M. 15.) 9.—

3957 — Die Bewegungen d. Blüthen u. Früchte. Bonn 1882. 8. 199 p. m. 2 Tfln. (M. 5.) 4.—

3958 — Üb. d. Bildung d. Knollen. Cassel 1887. 4. 55 p. m. 5 Tfln. (M. 8.) 5.—

3959 **Vöchting.** Ueb. Transplantation am Pflanzenkörper. Tübgn. 1892. 4. 162 p. m. 11 Tfln. (M. 20.) 14.
3960 — Ueb. d. Bedeut. d. Lichtes f. d. Gestaltg. blattförm. Cacteen. Berl. (Pringsh. J.) 1894. 8. 57 p. m. 5 Tfln. 3.
3961 — Untersuchungen z. experimentell. Anat. u. Pathologie d. Pflanzenkörpers. Tüb. 1908. 8. 325 p. m. 20 Tfln. u. 16 Fig. (M. 20.)
3962 **Voinov.** Principii de Microscopie. Bucur. 1900. 4. 299 p. av. 70 fig. 4.
Volkens. Flora d. Aegypt.-Arab. Wüste auf Grundl. anatom.-physiol. Forschgn. — siehe No. 5607.
3963 **de Vries.** Die Mutationstheorie. Versuche u. Beobacht. üb. d. Entstehg. v. Arten im Pflanzenreich. 2 Bde. Leipz. 1900—1903. 8. 1426 p. m. 12 color. Tfln. u. 340 Fig. (M. 43.) 35.—
Das berühmte Fundamentalwerk.
3964 — Species and Varieties. Their origin by mutation. Ed. by MacDougal. 2. ed. Chicago 1906. 8. 865 p. Cloth. 21.—
3965 — Arten u. Varietäten u. ihre Entstehung durch Mutation. Uebertrag. v. Klebahn. Berl. 1906. 8. 542 p. m. 53 Fig. (M. 16.) 14.—
3966 — Espèces et Variétés; leur naissance par mutation. Trad. par Blaringhem. Paris 1908. 8. Toile. 10.—
3967 — Plantenphysiologie. Haarlem 1907. 8. 341 p. m. 179 Fig. 8.—
3968 — Pflanzenzüchtung. Uebers. v. Steffen. Berl. 1908. 8. 310 p. m. 113 Fig. (M. 8.)
3969 **Vuillemin.** De la valeur d. caractères anatom. au point de vue de la classif. des Végétaux. Tige d. Composées. Paris 1884. 8. 258 p. av. fig. 4.—
3970 — La subordination d. caractères de la Feuille d. le phylum des Anthyllis Nancy 1892. 8. 350 p. av. 17 pl. 7.—
3971 **Wagner, M.** Biologie unserer einheim. Phanerogamen. Leipz. 1908. 8. 202 p. (M. 6.)
3972 — Pflanzenphysiolog. Studien im Walde. Berl. 1908. 8. 177 p. m. 6 Tfln. (M. 4.50.)
3973 **Wahl.** Vergleich. Untersuchgn. üb. d. anatom. Bau d. geflügelten Früchte u. Samen. Stuttg. 1897. 4. 25 p. m. 5 Tfln. (M. 16.) 9.50
3974 **Waite.** The Pollination of Pear Flowers. Wash. (Dept. Agr.) 1894. 8. 110 p. w. 12 pl. 3.50
3975 **Ward.** Contrib. to the knowl. of the Embryo-Sac in Angiosperms. (Lond., Linn. S.) 1880. 8. 30 p. w. 9 pl. (6 s.) 3.—
3976 **Warming.** Rech. sur la ramific. d. Phanérogames. Copenh. 1872. 4. 223 p. av. 11 pl. — En langue Danoise av. résumé frauçais. 4.50
3977 — Die Blüte d. Compositen. Bonn 1876. 8. 167 p. m. 9 Tfln. (M. 8.) 3.50
3978 — Etudes (anat. et physiol.) s. l. Podostémacées. 5 parties. Copenh. (Vid. Selsk.) 1881 à 99. 4. 256 p. av. 27 pl. — En l. Danoise av. résumé français. 13.—
3979 **Warming u. Balslev.** Botanische Wandtafeln. 7 color. Tafeln in folio (73 : 102 cm.) m. Text. Kopenh. 1903. 16.—
3980 **Weiss, A.** Die Pflanzenhaare. (Berl., Karsten's Unters.) 1867. 8. 312 p. m. 13 Tfln. 14.—
3981 — Allgem. Botanik. Bd. I (einzig.): Anatomie d. Pflanzen. Wien 1878. 8. 548 p. m. 2 color. Tfln. u. 267 Fig. (M. 20.) Hfzb. 2.—
3982 **Weiss, F. E.** The Caoutchouc contain. cells of Eucommia ulmoides. Lond. (Linn. S.) 1892. 4. 12 p. w. 2 pl. (6 s.) 4.—
3983 **Wettstein, R. v.** Descendenztheoret. Untersuchungen. Theil I (soweit erschien.): Saisondimorphismus im Pflanzenreiche. Wien (Ak.) 1900. 4. 42 p. m. 6 Tfln. (M. 6.80.)
3984 **Wichura.** Die Bastardbefruchtung im Pflanzenreich, erläutert an d. Weiden. Breslau 1865. 4. 100 p. m. 2 Tfln. in folio in Naturdruck. (M. 7.) 5.—
3985 **Wieler.** Das Bluten d. Pflanzen. Bresl. 1892. 8. 210 p. (M. 8.) 6.50
3986 **Wiesner.** Die heliotropischen Erscheinungen im Pflanzenreiche. 2 Thle. Wien 1878—80. 4. 160 p. 15.—
Theil I ist vergriffen.
3987 — Die Elementarstructur u. d. Wachsthum d. lebend. Substanz. Wien 1892. 8. 290 p. (M. 6.) 5.—

3988 **Wiesner.** Elemente d. wissenschaftl. Botanik. (3 Bde.) Bd. I: Anat. u. Physiol. 5. (letzte) Aufl. Wien 1906. 8. 410 p. m. 185 Fig. (M. 7.80.) *M.*
3989 — — Bd. II: Organographie u. Systematik. 2. (letzte) Aufl. 1891. 381 p. m. 270 Fig. (M. 9.) 7.—
3990 — — Bd. III: Biologie. 2. (letzte) Aufl. 1902. 350 p. m. color. Kte. u. 78 Fig. (M. 8.80.) 7.—
3991 — Der Lichtgenuss d. Pflanzen. Photometr. u. physiolog. Untersuchungen. Leipz. 1907. 8. 330 p. (M. 9.)
3992 — Linsbauer u. Portheim. Wiesner u. seine Schule. Wien 1903. 8. 260 p. m. Portr. (M. 6.)
3993 — Wiesner-Festschrift. Hrsg. v. Linsbauer. Wien 1908. 8. 556 p. m. 23 z. Thl. color. Tfln. u. 56 Fig. (M. 24.)
3994 **Wigand.** Das Protoplasma als Fermentorganismus. Marb. 1888. 8. 294 p. (M. 7.) 5.—
3995 **Wildeman.** S. l'attache des Cloisons cellulaires. (Brux., Ac.) 1893. 4. 84 p. av. 5 pl. 3.—
3996 **Wilhelm.** Beitr. z. Kenntn. d. Siebröhrenapparates dicotyler Pflanzen. Leipz. 1880. 8. 100 p. m. 9 Tfln. (M. 10.) 3.50
3997 **Winkler, H.** Untersuch. z. Theorie d. Blattstellungen. Theil I. Leipz. (Pringsh. J.) 1901. 8. 79 p. m. 4 Tfln. 3.—
3998 — Parthenogenesis u. Apogamie im Pflanzenreiche. Jena 1908. 8. 166 p. m. 14 Fig. 4.—
3999 **Wolf, T.** Beitr. z. Entwickelungsgesch. d. Orchideen-Blüte. (Leipz., Pringsh. J.) 1865. 8. 46 p. m. 4 Tfln. Cart. 3.—
Wolff. Aschen-Analysen — siehe No. 6207.
4000 **Worsdell.** On "Transfusion-tissue" in the Leaves of Gymnosperm. Lond. (Linn. S.) 1897. 4. 19 p. w. 4 pl. (6 s) 4.—
4001 — Contrib. to the compar. anat. of the Cycadaceae. Lond. (Linn. S.) 1901. 4. 13 p. w. 2 pl. (6 s.) 3.—
4002 **Ydrac.** Rech. anatom. s. l. Lobeliacées. Paris 1905. 8. 166 p. av. fig. 4.—
4003 **Zander.** Die Milchsafthaare d. Cichoriaceen. Stuttg. 1896. 4. 44 p. m. 2 Tfln. (M. 12.) 7.50
Zeitschrift f. Mikroskopie — siehe No. 248, 249.
4004 **Zimmermann.** Die Morphol. u. Physiol. d. Pflanzenzelle. Bresl. 1887. 8. 223 p. m. 36 Fig. (M. 8.) 2.50
4005 — Die botan. Mikrotechnik. Tüb. 1892. 8. 288 p. m. 65 Fig. (M. 6.) 3.50
4006 — Botanical Microtechnique. Transl. by Humphrey. Lond. 1896. 8. 308 p. w. fig. Cloth. 12.—
4007 — Beitr. z. Morphol. u. Physiol. d. Pflanzenzelle. Bd. I, II Theil 1 (alles was erschien.) Tüb. 1893. 8. 357 p. m. 6 z. Thl. color. Tfln. (M. 14.) 5.—
4008 — Das Mikroskop. Leipz. 1895. 8. 342 p. m. 231 Fig. Lnb. (M. 9.) 3.—
4009 — Die Morphologie u. Physiologie d. pflanzl. Zellkerns. Jena 1896. 8. 196 p. m. 84 Fig. (M. 5.) 3.50
4010 **Zopf.** Untersuchgn. üb. d. Gerbstoff- u. Anthocyan-Behälter d. Fumariaceen. Cassel 1886. 4. 40 p. m. 3 color. Doppel-Tfln. (M. 30.) 18.—

Pathologia.

[Vide etiam: Junk, Catalog. Nr. 19: Pathologia Plantarum; Nr. 25: Entomologia].

4011 **Allen, Blunno and o.** Insect and Fungus Diseases of Fruit-trees and their remedies. Sydney 1902. 8. 89 p. w. 10 pl. and many fig. 3.—
4012 **Altum.** Forst-Zoologie. 3 Bde. (4 Thle.) Berl. 1872—75. 8. m. viel. Fig. (M. 35.) Hfzbde. 13.—
4013 — — 2. (letzte) Aufl. Berl. 1876—82. 8. m. 6 Tfln. u. viel. Fig. (M. 41.) 26.—
4014 — — Bd. III: Insecten. 2 Thle. Berl. 1874. 8. 713 p. m. Fig. (M. 16.) Lnb. 6.—
4015 — — Bd. III: Insecten. 2. Aufl. 2 Bde. Berl. 1881—82. 8. 749 p. m. Fig. (M. 16.) Cart. 9.—
4016 — Waldbeschädigungen durch Thiere und Gegenmittel. Berl. 1889. 8. 301 p. m. 81 Fig. (M. 5.) Lnb. 3.—

4017 **Annual Report** of the U. S. Entomolog. Commission. 5 vols. Wash. 1878—90. 8. w. 185 plates and 18 maps, partly color. Cloth. M. 50.—

4018 **Annuario** della R. Stazione di Patologia vegetale di Roma. Dir. da Cuboni. Vol. I. Modena 1901. 8. 234 p. c. 3 tav. 8.—

4019 **Atkinson, G. F.** Leaf Curl and Plum Pockets Ithaca (Exp. Stat.) 1894. 8. 39 p. w. 20 pl. 5.—

4020 **Audouin.** Histoire d. Insectes nuisibles à la Vigne et particul. de la Pyrale. Paris 1842. 4. av. atlas de 23 pl. color. D.-rel. veau. 60.—
Epuisé et rare.

4021 **Balbiani.** Le Phylloxera du Chêne et le Phylloxera de la Vigne. Paris 1884. 4. av. 11 pl. 7.—

4022 **Balfour, A.** Report of the Wellcome Research Laborat. at the Gordon Memorial College, Khartoum. Vol. I and II (all pub'd. till now). Khartoum 1904—6. 4. 345 p. w. 27 partly colour. pl. and many fig. Cloth. 25.—
Those reports which are not in the trade contain chiefly entomological work (on parasitical Insects etc.).

4023 **Balfour, E.** The Agricultural Pests of India. Lond. 1887. 8. 127 p. Cloth. 5.—
Out of print.

4024 **Banks, C. S.** Noxious Insects of the Philippine Islands. Manila 1904. 8. w. 52 pl. 10.—

4025 — On Insects of the Cacao. Manila 1904. 8. 58 p. w. 51 pl. 8.—

4026 **Barclay.** On the Life-history of a Uredine on Jasminum grandiflor. Lond. (Linn. S.) 1891. 4. 11 p. w. 2 pl. (5 s.) 2.50

4027 — On the life history of Puccinia coronata var. himalayensis and jasmini chrysopogonis. (Lond., Linn. S.) 1891. 4. 16 p. w. pl. (6 s.) 2.50

4028 **Bechstein u. Scharfenberg.** Naturgesch. aller schädl. Forstinsekten. Mit Nachtr. 3 Thle. Leipz. 1804—5. 4. m. 13 color. Tfln. (M. 26.) 9.—

4029 **Berlese, A.** Le Cocciniglie Italiane viv. s. Agrumi. 3 parti. Avellino (Riv. Patol. Veg.) 1893—96. 8. 477 p. c. 15 tav. in parte color. e 200 fig. 25.—
Esaurito.

4030 **Berlese, A. N.** Fungi Moricolae. Funghi parassiti d. Gelso (Morus). (9 fascic.) Padova 1885—1889. 8. c. 71 tav. color. 60.—
Esaurito.

— Monogr. d. Peronosporacee — vedi no. 2176.

Bersch. Die Krankheiten d. Weines — siehe No. 2179.

4031 **Boisduval.** Essai s. l'Entomologie Horticole. Paris 1867. 8. 664 p. av. portr. 5.—

4032 **Boletin** de la Comision de Parasitologia Agricola. Red. p. A. L. Herrera. Vol. I à IV. Mexico 1900—7. 8. av. beauc. de pl. et fig. 100.—
Les premiers volumes sont épuisés.

4034 **Boltshauser.** Kleiner Atlas d. Krankheiten u. Feinde d. Kernobstbaums u. d. Weinstocks. Frauenfeld 1889. 8. 25 color. Tfln. m. Text. In Mappe. (M. 10.)

4035 **Borggreve.** Waldschäden im Oberschlesischen Industriebezirk nach ihr. Entsteh. Frankf. 1895. 4. 214 p. m. Karte, Tabelle u. 25 z. Thl. color. Tfln. (M. 16.) 13.—

4036 **Bos, Ritzema-.** Tierische Schädlinge u. Nützlinge f. Ackerbau, Viehzucht. Wald- u. Gartenbau. Berl. 1891. 8. 876 p. m. 477 Fig. (M. 18.) 15.—

4037 — Wandtafeln d. f. d. Ackerbau schädlichen Tiere. 2 Serien. Essling. 1908. fol. 12 color. Tfln. m. 38 p. Text in-8. (M. 36.) 30.—

4038 **Briosi e Cavara.** Funghi parassiti d. Piante coltiv. ed utili. Fasc. I—XVI (ni. 1—400) (il tutto pubblic.). Pavia 1888—1905. 4. 400 specie essiccate c. testo e fig. 160.—

4039 **Briosi e Farneti.** Int. alla Ruggina bianca d. Cimoni (Citrus Limonum). Parte I: Frutti. Pavia (Ist. Bot.) 1907. 4. c. 11 tav. 9.—

4040 **Brunet.** Informe p. la investigac. de la Langosta. Buen. Aires 1898. 8. 116 p. av. pl. color. et 28 fig. 3.—

4041 **Brunet.** Les Maladies et Insectes de la Vigne. Paris 1903. 8. 288 p. av. 12 pl. color. 4.—

4042 **Bulletin** d'Insectologie Agricole. Journal de la Société centr. d'Agricult. et d'Insectol. 14 années (tout ce qui a paru). Paris 1876 à 89. 8. av. fig. 75.—
Très-rare. — A partir de 1890 ce journal a été fondu avec 'l'Apiculteur'.

4043 **Bulletin** of the U. S. Entomological Commission. By Riley, Packard, Thomas. 7 nrs. Wash. 1877—81. 8. w. 5 pl. and maps. 25.—
See also nr. 4017: Annual Report of the U. S. Ent. Commiss.

4044 **Bulletin** of the U. S. Dept. of Agriculture, Division of Entomology. Series I. 33 nrs. Wash 1883—93. 8. w. 41 pl. 75.—

4045 — — New Series. 30 nrs. w. index by Banks. Wash. 1896—1901. 8. w. many pl. 60.—
Particulars on nr. 4044, 4045 — see: Rara Historico-Naturalia, ed. Junk, p. 29.

4046 **Büsgen.** Der Honigtau. Jena 1891. 8. 93 p. m. 2 Tfln. (M. 3.) 2.—

4047 **Butler, E. J.** Fungus diseases of Sugar-Cane in Bengal. Calc. (Dept. Agr.) 1906. 8. 53 p. w. 11 (2 color.) pl. 6.—

4048 **Butler and Hayman.** Indian Wheat Rusts. Calc. (Dept. Agr.) 1906. 8. 58 p. w. 6 (4 color.) pl. 6.—

Centralblatt f. Bakteriologie u. Parasitenkunde — siehe No. 2218.

4049 **Chatin, J.** Rech. s. l'Anguillule de l'Oignon. Paris 1884. 4. 57 p. av. 2 pl. 6.—

4050 — L'Anguillule de la Betterave. Paris 1891. 8. 49 p. av. 9 pl. 5.—

4051 **Chesnut and Wilcox.** The Stock-Poisoning Plants of Montana. Wash. (Dept. Agr.) 1901. 8. 150 p. w. 36 pl. 3.—

4052 **Chittenden.** 5 pap. on Insects injurious to Plants and Veget. products. Wash. (Dept. Agr.) 1897—1901. 8. 310 p. w. 4 pl. and 94 fig. 5.—

4053 — Insects injurious to Vegetables. Lond. 1907. 8. w. fig. Cloth. 7.50

4054 **Cholodkovsky.** Beitr. z. e. Monogr. d. Coniferen-Läuse. II: Gatt. Lachnus. Petersb. (Horae) 1898. 8. 72 p. m. 3 Tfln. (2 color.) 4.—
Vollständig (2 Theile in 3 Heften) sehr selten u. theuer.

4055 — Die Coniferenläuse Chermes, Feinde d. Nadelhölzer. Berl. 1907. 8. 44 p. m. 6 Tfln. (1 color.) 3.—

4056 **Christ.** Die Krankheiten u. Feinde d. Obstbäume. Frankf. 1808. 8. 310 p. 3.—

4057 **Collinge.** Manual of Injurious Insects. (In 6—7 parts.) Part I (all pub'd.) Uppington 1908. 8. w. fig.

4058 **Comes.** Le Crittogame parassite d. Piante agrarie. Napoli 1882. 4. 600 p. c. atlante di 15 tav. 14.—

4059 **Conn, H. W.** Agricult. Bacteriology. Philad. 1901. 8. w. fig. Cloth. 12.—

4060 **Cornu.** Etudes s. le Phylloxéra vastatrix. Paris (Ac.) 1879. 4. 357 p. av. 24 pl. (15 color.) 14.—
Epuisé et rare.

4061 — Etudes s. l. Péronosporées. 2 parties. Paris 1881 à 1882. 4. av. 6 pl. color. et noir. 13.—

4062 **Costa, A.** Insetti d. Olivo del Ciliegio del Pero del Melo del Castagno e della Vite ecc. Nap. 1857. 4. 198 p. c. 10 tav. 8.—

4063 **Curtis.** Farm Insects. Insects injur. to the Field Crops of Gt. Britain. Edinb. 1860. 8. 572 p. w. 16 colour. pl. Cloth. 25.—
Rare. The colouring of a reprint made in 1883 is not equal to that of the edition quoted above.

4064 **Dangeard.** Maladies du Pommier et du Poirier. Poitiers (Botaniste) 1892. 8. 84 p. av. 10 pl. 7.—

4065 **Davaine.** S. l'Anguillule du Blé Niellé. Paris 1857. 4. 80 p. av. 3 pl. 3.50

4066 — Oeuvre (Charbon, Septicémie, Parasitisme, Microbisme, Anat., Physiol., Anomalies, Tératologie.) Paris 1889. 8. 864 p. av. portr. et 10 pl. 7.—

4067 **Delacroix.** Atlas d. conférences de Pathologie végét. professées à l'Institut nat. agronomique. Paris 1902. 8. 56 pl. av. texte de 61 p. 10.—
Epuisé.

4068 **Delacroix et Maublanc.** Maladies d. Plantes cultiv. 2 vols. Paris 1908. 8. 500 p. av. beauc. de pl. 9.—

4069 **Deventer.** De dierlijke Vijanden v. h. Suikerriet en hunne Parasieten. Amsterd. 1906. 8. 321 p. m. 42 Tfln. (35 color.) 24.—

4070 **Dreyfus.** Ueb. Phylloxerinen. Wiesbad. 1889. 8. 88 p. Cart. 1.—

4071 **Duval.** Ennemis et amis d. Arbres fruitiers, de la Vigne et du Rosier. Paris 1905. 8. 503 p. av. 157 fig. 3.50

4072 **Eckstein.** Die Beschädigung. unserer Waldbäume durch Thiere. Die Kiefer (Pinus silvestris) u. ihre thierisch. Schädlinge. Bd. I. (soviel erschien.): Die Nadeln. Berl. 1893. fol. 59 p. m. 22 color. Tfln. Cart. (M. 36.) 28.—

4073 **Eckstein.** Forstliche Zoologie. Berl. 1897. 8. 664 p. m. 660 Fig. Lnb. (M. 20). M 16.—

4074 **Eichhoff.** Die Europ. Borkenkäfer. Berl. 1881. 8. 323 p. m. 109 Fig. (M. 10.) 4.—

4075 **Entomologista Brasileiro.** Revista mensal de Entomologia economica. Apicultura; sericicultura; Insectos nocivos; classificação, biologia e collecção de Insectos; insecticidas e parasiticidas. Direcc. de A. A. Barbiellini. Année I. S. Paulo 1908 à 09. 8. av. fig. 8.—

Une revue nouvelle mensuelle dévouée à l'étude des Insectes nuisibles et utiles. Comme elle renferme exclusivement des recherches sur les animaux de l'Amérique du Sud elle sert comme supplémont aux journaux de l'Europe et de l'Amérique du Nord consacrés presqu' entièrement aux Insectes ravageurs de leurs pays.

4076 **Eriksson.** S. l'origine et la propagat. de la Rouille d. Céréales p. la semence. Paris (Ann. Sc. Nat.) 1902. 8. 284 p. av. 7 pl. 20.

4077 **Eriksson u. Henning.** Die Getreideroste. Stockh. 1896. 8. 472 p. m. 13 color. Tfln. u. Karte. (M. 25.) 20.—

4078 **Felt.** Insects injurious to Forest Trees. (N. York) 1898. 4. 31 p. w. 5 pl. (3 color.) 3.50

4079 — Insects affecting Park and Woodland Trees. 2 vols. Albany (Mus.) 1904—6. 4. 877 p. w. 70 pl. (20 colour.) and 223 fig. Cloth. 40.—

4080 — 19. and 20. Report on Injurious and other Insects of the State of New York for 1903 and 1904. Albany (Mus.) 1904—5. 8. 384 p. w. 23 pl. 4.—

4081 — Insects affecting Forest Trees in the State of N. York. Albany (Forest Commiss.) 1908. 4. 55 p. w. 16 pl., partly colour. 8.—

4082 **Fernald, M. E.** Catal. of the Coccidae of the World. Amherst (Agr. Coll.) 1903. 8. 360 p. 8.50

4083 **Fitch.** 1st and 2nd Report on the noxious, benefic. and other Insects of the State of New York. Albany 1856. 8. 336 p. w. 4 pl. Cloth. 6.—

4084 **Folsom.** Entomology w. spec. reference to its biolog. and economic aspects. Philad. 1906. 8. 493 p. w. 5 pl. (1 colour.) and 300 fig. Cloth. 16.—

4085 **(Forbes).** 10. report on the noxious and beneficial Insects of Illinois. Springf. 1881. 8. 239 p. w. 2 pl. and 79 fig. 5.—

4086 — — 21. to 23. report. 3 vols. Chicago 1900—05. 8. w. many partly color. pl. 12.—

4087 **Frank.** Die Pflanzenkrankheiten. Berl. (Handb. Bot.) 1881. 8. 244 p. m. 46 Fig. 3.—

4088 — Die Krankheiten d. Pflanzen. 2. (letzte) Aufl. 3 Bde. Bresl. 1895—96. 8. m. 216 Fig. (M. 24.) 17.—

Hieraus einzeln:

4089 — — Bd. II: Die Pilz-Krankheiten. 1895. 574 p. m. 95 Fig. (M. 10.80.) 8.—

4090 — — Bd. III: Die thierparasit. Krankheiten. 1896. 363 p. m. 85 Fig. (M. 7.20.) 5.50

4091 — Kampfbuch geg. d. Schädlinge unser. Feldfrüchte. Berl. 1897. 8. 316 p. m. 20 color. Tfln. Lnbd. (M. 16.) 13.—

4092 **Frank u. Sorauer.** Pflanzenschutz. 2. (letzte) Aufl. Berl. 1896. 8. 168 p. m. 6 color. Tfln. Cart. 3.—

4093 **Freeman.** Minnesota Plant Diseases. S. Paul (Rep. Survey) 1905. 8. 456 p. w. pl. and 211 fig. Cloth. 10.—

4094 **French.** Handbook of the destructive Insects of Victoria. 3 parts. Melbourne 1893—1904. 8. w. very many colour. and plain plates. Cloth. 10.—

4095 **Froggatt.** 21 papers on the injurious Insects of Australia. Sydney (Dept. Agric. and Agric. Gaz.) 1890—1906. 8. 157 p. w. 25 pl. 10.—

4096 **Gibelli.** S. Malattia de Castagno detta Inchiostro. Bologna (Acc.) 1883. 4. 32 p. c. 5 tav. 6.—

4097 **Gillanders.** Forest Entomology. Edinb. 1908. 8. 444 p. w. 351 fig. Cloth. 15.—

4098 **Göldi.** Relatorio s. a molestia do Cafeeiro ua prov. do Rio de Janeiro (Meloidogyne, n. g. Nemat.). Rio de Jan. 1887. 4. 117 p. av. 4 pl. et carte. 4.—

4099 **Göppert.** Ueber d. Folgen äusserer Verletzungen d. Bäume. Bresl. 1873. 8. 94 p. m. 56 Fig. u. Atlas v. 10 Tfln. in-fol. (M. 9.) 4.50

4100 **Gourcau.** Les Insectes nuisibles. 4 vols. av. 2 supplém. Paris 1861 à 69. 8. 60.—

Collection rare, renfermant tous les ouvrages de G. se rapportant à l'Entomologie économique: Ins. nuis. aux arbres fruitiers. Av. 2 suppl. 1861 à 65. (Très-rare. M. 30.) Ins. nuis. aux arbustes. 1869. (M. 9.) Ins. nuis. aux forêts. 1867. (M. 15.) Ins. nuis. à l'homme et aux animaux. 1867. (M. 10.)

4101 **Graells.** La Phylloxera vastatr. Madr. 1882. 4. 950 p. av. atlas de 9 pl. color. et 6 cartes color. M 20.—

4102 **Guénaux.** Entomologie et Parasitologie agricoles. Paris 1905. 8. 600 p. av. 390 fig. 4.—

4103 **Hallier.** Phytopathologie. Die Krankheit. d. Culturgewächse. Leipz. 1868. 8. 380 p. m. 5 Tfln. (M. 9.) 4.—

4104 — — 2. (letzte) revid. Aufl.: Die Pestkrankheiten d. Kulturgewächse. Stuttg. 1897. 8. 144 p. m. 7 Tfln. (M. 8.) 6.50

4105 **Hariot.** Les Urédinées (Rouilles d. Plantes). Paris 1908. 8. 400 p. av. 47 fig. Toile. 4.50

4106 **Harris, T. W.** Treat. on Insects of New England injurious to Vegetation. 3. (last) ed. Bost. 1862. 8. w. 8 colour. pl. and 278 fig. Cloth. 20.—

4107 **Hartig, R.** Wichtige Krankheiten d. Waldbäume. Berl. 1874. 4. 132 p. m. 6 Tfln. (160 Fig.) Cart. (M. 12.) 10.—
Vergriffen.

4108 — Die Zersetzungserscheinungen d. Holzes d. Nadelholzbäume u. d. Eiche. Berl. 1878 4. 158 p. m. 21 color. Tfln. Cart. (M. 36.) 25.—

4109 — Lehrbuch d. Baumkrankheiten. Berl. 1882. 8. 206 p. m. 11 z. Thl. color. Tfln. Lnb. (M. 12.) 3.—
Diese erste Auflage wird immer noch wegen der color. Tfln. geschätzt, die den folgenden fehlen.

4110 — — 2. Aufl. Berl. 1889. 8. 301 p. m. Tfl. u. 137 Fig. Lnb. (M. 10.) 4.—

4111 — — 3. (letzte) Aufl. unt. d. Titel: Lehrbuch d. Pflanzenkrankheiten. Berl. 1900. 8. 334 p. m. color. Tfl. u. 280 Fig. Origbd. (M. 10.) 8.—

4112 — Traité d. Maladies d. Arbres. Trad. sur la 2. éd. allemande par Gerschel et Henry. Nancy 1891. 8. av. pl. et 137 fig. 12.—
Epuisé.

4113 — Textbook of the Diseases of Trees. Transl. by Somerville. Lond. 1894. 8. 346 p. w. many fig. Cloth. 10.—

4114 **Heck.** Der Weistannenkrebs (Aecidium elatinum). Berlin 1894. 8. 174 p. m. 10 Tfln. u. 9 Tabell. (M. 10.) 5.—

4115 **Hedgcock.** Disease of Cauliflower and Cabbage caused by Sclerotina. (St. Louis, Gard.) 1905. 8. 3 p. w. 3 pl. 1.50

4116 **Hemileia vastatrix.** 4 pap. by Abbay, Bidie, Morris and Ward. (Lond., Linn S.) 1878—82. 8. 65 p. w. 3 pl. (2 colour.) 4.—

4117 **Henry, E.** Atlas d'Entomologie Forestière. Paris 1892. 8. 48 pl. av. texte. 8.—

4118 **Hensehel.** Die schädlichen Forst- u. Obstbaum-Insekten, ihre Lebensweise u. Bekämpfung. 3. (letzte) Aufl. Berl. 1895. 8. 758 p. m. 197 Fig. Lnb. (M. 12.) 10.—

4119 **Henshaw and Banks.** Bibliography of the more important contributions to American Economic Entomol. 8 parts. Wash. (Dep. Agr.) 1889—1905 8. 35.—
Complete sets are now very rare, as part IV is always wanting. Copies without that part are not worth third of the price.

Herrera. Plagas del Citrus aurant. — voir no. 6644.

4120 **Hess, W.** Bilder a. d. Leben schädl. u. nützl. Insekten. 3 Thle. Leipz. 1872—81. 8. 522 p. m. 165 Fig. (M. 6.) 3.—

4121 — Feinde d. Obstbaues aus d. Thierreich. Hannov. 1892. 8. 585 p. m. 106 Fig. (M. 8.) 5.—

4122 **Hollrung.** Handbuch d. chemischen Mittel geg. Pflanzenkrankheiten. Berl. 1898. 8. 190 p. Lnb. (M. 4.50.)

4123 **Hopkins.** 3 pap. on Insect Enemies of Forests in the U. S. (Wash., Dept. Agr.) 1899—1902. 8. 100 p. w. 23 pl. 4.—

4124 **Howard and Burgess.** The Laws against Injur. Insects and Foul Brood in the U. S. Wash. (Dept. Agr.) 1906. 8. 222 p. 3.—

4125 **Howard and Marlatt.** The princ. Household Insects of the U. S. Wash. (Dept. Agr.) 1896. 8. 130 p. w. 64 fig. 4.—

4126 — The San Jose Scale. Wash. (Dept. Agr.) 1896. 8. 80 p. w. map. 1.50

4127 **Hubbard.** Insects affect. the Orange. Wash. 1885. 8. w. 14 plates partly colour. 12.—
Out of print.

4128 **Indian Museum Notes** (on econom. Entomol.). Ed. by Atkinson, Cotes, Nicéville and others. Vol. I—V, VI part 1. (all pub'd.) Calc. 1889—1903. 8. w. many colour. and plain pl. 60.—
Partly out of print.

4129 **Insect Life.** Devot. to the economy and life habits of Insects. Ed. by Riley and Howard. 7 vols. w. index. Wash. 1888—97. 8. w. many illustrat. 75.—
Mostly out of print. See also: Rara Historico-Naturalia, ed. Junk, p. 29. Continuation. see nr. 4045.

4130 **L'Insectologie Agricole.** Vol. I, II, III, Nr. 1 à 3, 6, 7, 12. Paris 1867 à 69. 8. av. planches color. 20.—
Série rare. Vol. IV. est le dernier volume paru, pas le VI., comme Taschenberg dit.

4131 **Jahresbericht** auf d. Gebiete d. Pflanzenkrankheiten. Hrsg. v. Hollrung. Bd. I—IX: Das Jahr 1898—1906. Berl. 1899—1908. (M. 112.) 90.—

4132 **Jaroschewsky.** Ueb. einige schädliche Insekten d. Gouvern. Charkow. 2 Thle. Chark. 1880—81. 8. 22 p. — Russisch. 1.—

4133 **Jolicoeur.** Descr. d. Ravageurs de la Vigne. Paris 1894. fol. 236 p. av. 20 pl. color. Cart. (fr. 40.) 25.—

4134 **Journal** of economic Entomology. Editor: Felt. Year I: 1908. Durham, N. H. 8. w. plates. 11.—

4135 **Judeich u. Nitsche.** Lehrb. d. mitteleurop. Forstinsektenkunde. (8. Aufl. v. Ratzeburg's Waldverderber). 2 Bde. Wien 1885—95. 8. m. Portrait u. 11 z. Thl. color. Tfln. (M. 45.) 36.—

4136 **Junk, W.** Entomologen-Adressbuch. The Entomologist's Directory. Annuaire des Entomologistes. Berl. 1905. 8. 302 p. Origbd. 5.—
Circa 9000 Adressen nebst Angabe der Specialität enthaltend. Adressen sämtlicher Autoren über Insekten-Schädlinge. Von der Fachpresse auf das glänzendste recensirt.

4137 — Catalog Nr. 25: Entomologia. 118 p. m. 2807 Bücher-Titeln. Gratis.
Alle wichtigen entomolog. Publicationen enthaltend, auch die Litteratur über schädliche Insecten.

— Catalog Nr. 19: Pathologia Plantarum — vide no. 3596.

4138 **Kaltenbach.** Monogr. d. Fam. d. Pflanzenläuse. Theil I (einz.): Die Blatt- u. Erdläuse. Aachen 1843. 8. 266 p. m. Tfl. 4.—

4139 — Die deutschen Phytophagen aus d. Klasse d. Insekten. 8 Hefte. (Bonn, Rhein. Ver.) 1856—70. 8. 864 p. 8.—

4140 — Les Insectes phytophages d'Allemagne. (Aix de la Chap.) 1866. 8. 131 p. Cart. 3.—

4141 — Die Pflanzenfeinde aus d. Klasse d. Insekten. Stuttg. 1874. 8. 856 p. m. 402 Fig. (M. 12.50.) 6.—

4142 **Kirchner.** Die Krankheiten u. Beschädigungen uns. landwirtsch. Kulturpflanzen. Stuttg. 1890. 8. 647 p. (M. 9.) 7.50

4143 **Kirchner u. Boltshauser.** Atlas d. Krankheiten u. Beschädigungen uns. landwirtschaftl. Kulturpflanzen. 6 Serien. Stuttg. 1896—1902. 8. 120 color. Tfln. m. 358 p. Text. In Mappen. (M. 68.) 60.—

4144 — — Ser. I: Getreidearten. 1896. 20 color. Tfln. m. Text. In Mappe. (M. 10.) 7.—

4145 **Koch, C. L.** Die Pflanzenläuse, Aphiden. Nürnb. 1857. 8. 335 p. m. 54 color. Tfln. 30.—

Koch, L. Die Klee- u. Flachs-Seide — siehe No. 3615.

4146 **Kölpin Ravn.** Nogle Helminthosporium-Arter og de af dem fremkaldte Sygdomne hos Byg og Havre. Köbenh. 1900. 8. 220 p. m. 2 color. Tfln. 7.—

4147 **Koningsberger.** Ziekten v. Rijst, Tabak, Thee en and. Cultuurgewassen, veroorzakt d. Insecten. Batavia 1903. 4. 111 p. m. 5 z. Thl. color. Tfln. 7.—

4148 **Koningsberger en Zimmermann.** De dierlijke Vijanden d. Koffiecultuur op Java. 2 Thle. Batav. 1897—1901. 8. 213 p. m. 12 (6 color.) Tfln. Cart. 15.—

4149 **Köppen.** Die schädl. Insekten Russlands. Petersb. 1850. 8. 533 p. m. color. Tfl. (M. 7.20) Cart. 4.50

4150 **Krieger.** Schädliche Pilze unserer Kulturgewächse. 3 Fascikel (soviel erschien). Königstein. 150 getrockn. Species. In Mappen. 45.—

4151 **Krüger u. Rörig.** Die Krankheiten u. Beschädigungen an Nutz- u. Zierpflanzen. Stuttg. 1908. 8. 220 p. m. 4 color. Tfln. u. 224 Fig. Lnb. (M 6.)

4152 **Kuhlgatz.** Schädliche Wanzen u. Cicaden d. Baumwollstauden. Berl. (Zool. Mus.) 1905. 4. 88 p. m. 2 color. Tfln. (M. 6.50)

4153 **Kühn.** D. Krankh. d. Kulturgewächse. Berl. 1858. 8. 334 p. m. 7 Tfln. Lnb. 22.—
Selten und wichtig. Die zweite Auflage von 1859 ist nur Titel-Ausgabe.

4154 **Künckel d'Herculais.** Invasions d. Aeridiens (Sauterelles) en Algérie. 2 vols. (4 parties). Paris 1893 à 1906. 4. 1328 p. av. 10 cartes color., 34 pl. (11 color.) et fig. 140.—
Exemplaire complet. On trouve presque toujours des exemplaires qui ne renferment qu' à peu près la première moitié.

4155 **Künstler.** Die uns. Kulturpflanzen schädl. Insekten. Wien 1871. 8. 117 p. 1.—

4156 **Küster.** Pathолog. Pflanzenanatomie. Jena 1903. 8. 319 p. m. 121 Fig. (M. 8.)

4157 **Kuwana.** Coccidae (Scale Insects) of Japan. S. Francisco (Ac.) 1902. 8. 46 p. w. 7 pl. 5.—

4158 **Lécaillon.** Insectes et autres Invertébrés nuisibles aux plantes cultiv. Paris 1903. 4. 184 p. av. 153 fig. 9.—

4159 **Leonardi.** 9 memorie s. Cocciniglie dannose. 1891—1905. 8. 134 p. c. tav. e 51 fig. 5.—

4160 **Lindroth.** Die Umbelliferen-Uredineen. (Helsingf., Soc. Fl.) 1902. 8. 224 p. m. Tfl. 6.—

4161 **Lodeman.** The Spraying of Plants. Lond. 1908. 8. 418 p. w. fig. Cloth. 5.—

4162 **Lohrenz.** Nützliche u. schädliche Insekten im Garten u. Feld. Halle 1905. 8. 99 p. m. 16 color. Tfln. Lnb. (M. 3.20.)

4163 — Nützliche u. schädliche Insekten im Walde. Halle 1907. 8. 125 p. m. 16 color. Tfln. Lnb. (M. 3.50.)

4164 **Loverdo.** Les Maladies Cryptogam. d. Céréales. Paris 1892. 8. 312 p. av. 35 fig. 3.—

4165 **Lucet.** Les Insectes nuisibles aux Rosiers en France. 2. éd. Paris 1900. 8. 391 p. av. 13 pl. et beauc. de fig. 6.—

4166 **Lugger.** Bugs (Hemiptera) injurious to our cultivat. Plants. Anthony Park 1900. 8. 259 p. w. 15 pl. and 200 fig. 4.—

4167 **Lunardoni e Leonardi.** Gli Insetti nocivi. 4 vol. Napoli 1888—1901. 8. c. 656 fig. 36.—

4168 **Lyonet.** Traité anatom. de la Chenille qui ronge les bois de Saule. La Haye 1762. 4. 640 p. av. 18 pl. Veau. 14.—

4169 **McAlpine.** Fungus diseases of Citrus Trees in Australia. Melbourne 1899. 8. 132 p. w. 32 (12 colour.) pl Cloth. 14.—

4170 — Fungus diseases of Stone-Fruit Trees in Australia. Melbourne 1902. 8. 165 p. w. 54 (10 colour.) pl. Cloth. 14.—

4171 — The Rusts (Uredineae) of Australia, Melbourne 1906. 8. 357 p. w. 55 (11 colour.) pl. Cloth. 14.—

4172 **Macquart.** Les Arbres et Arbrisseaux d'Europe et leurs Insectes. Av. supplém. (Lille, Soc. Sc.) 1852 à 1854. 8. 394 p. av. carte. 12.—

4173 — Les Plantes Herbacées d'Europe et leur Insectes. 2 vols. (3 parties). (Lille, Soc. Sc.) 1854 à 56. 8. 512 p. av. pl. 14.—

4174 — — Partie III. Lille (Soc. Sc.) 1856. 8. 159 p. 2.50

4175 **Maladie** de la Vigne. — 22 mémoires s. la maladie de la Vigne p. Guillory, Keller, Bruni, Cuigneau, Chatel, Rondani et a. 1845 à 1864. 8. 529 p. av. 3 pl. D.-rel. vélin. 8.—

4176 **Mangin et Viala.** La Phthiriose de la Vigne. Paris 1903. 4. 106 p. av. 5 pl. et 55 fig. 8.—

4176a **Mann and Hutchinson.** Cephaleuros virescens the Red Rust of Tea. Calc. (Dept. Agr.) 1907. 8. 35 p. w. 8 pl. (6 colour.) 7.—

4177 **Marchal.** Les Cécidomyics d. Céréales et leurs Parasites. (Paris, S. Ent.) 1897. 8. 105 p. av. 8 pl. color. et noir. 9.—

4178 **Marlatt.** The San Jose Scale (Aspidiotus perniciosus). Wash. (Dept. Agr.) 1906. 8. 89 p. w. 2 maps (1 colour.) and 7 pl. 4.—

4179 **Martelli.** S. Coccinigle d. Olivo. Portici (Lab. Zool.) 1908. 8. 80 p. c. 22 fig. 3.50

4180 **Maskell.** The noxious Scale-Insects (Coccidae) of New Zealand. Wellingt. 1887. 8. w. 23 colour. pl. Cloth. 18.—
Out of print.

4181 **Massee.** Textbook of Plant Diseases caused by Cryptogamic Parasites. Lond. 1903. 8. 484 p. w. fig. Cloth. 5.—

4182 **Maxwell-Lefroy.** The more important Insects injur. to Indian Agriculture. Pusa 1907. 8 144 p. w. fig. 6.—

4183 **Mayet.** Les Insectes de la Vigne. Montp. 1890. 8. 498 p. av. 5 pl. (3 color.). 8.—

4184 **Molz.** Untersuch. üb. d. Chlorose d. Reben. Jena 1907. 8. 101 p. m. 4 color. Tfln. (M. 2.50.) *M.*

4185 **Moritz.** Beobachtgn. u. Versuche betreff. Phylloxera vastatrix u. deren Bekämpf. Berl. 1893. 4. 72 p. m. 3 Tfln. (M. 4.) 3.—

4186 **Naumann, A.** Die Pilzkrankheiten gärtnerischer Kulturgewächse. Tl. I (soviel erschien.). Dresd. 1907. 8. 164 p. m. 3 Tfln. (M. 3.)

4187 **Navarro.** Enfermedades de los Trigos (Triticum), manera de prevenirlas o de combatirlas. Madr. 1902. 4. 299 p. av. 9 pl. 9.—

4188 **Nördlinger.** Die kleinen Feinde d. Landwirtschaft. 2. (letzte) Aufl. Stuttg. 1869. 8. 784 p. m. Fig. (M. 11.) Hfzb. 4.—

4189 **Nüsslin.** Leitfaden der Forstinsektenkunde. Berl. 1905. 8. 454 p. m. 356 Fig. (M. 10.)

4190 **Ormerod.** Report 1—24 of observat. of injurious Insects and common Farm Pests for 1876—1900. With general Index by Newstead. Lond. 1877—1901. 8. w. many plates. — All published. 100.—
Rare set. Most of the early reports are out of print.

4191 — — Report 6—24, w. index. Lond. 1883—94. 8. 70.—

4192 — Manual of injurious Insects. Lond. 1881. 8. 363 p. w. many fig. Cloth. 3.—

4193 — Textb. of Agricult. Entomology. 2. ed. Lond. 1892. 8. 256 p. w. fig. Cloth. 3.50

4194 **Packard.** Insects injur. to Forest and Shade Trees. Wash. (Ent. Comm.) 1881. 8. 275 p. w. 100 fig. Half bd. calf. 3.—

4195 — Insects injurious to Forest and Shade Trees. Wash. 1890. 8. 963 p. w. 40 pl., partly colour. 15.—

Pasteur. Études s. le Vin — voir no. 2449 et 2450.

4196 **Penzig.** Funghi Agrumicoli. Padova 1882. 8. 124 p. c. 136 tav. color. 35.—
Esauritissimo.

4197 **Perris.** Histoire d. Insectes du Pin maritime. 10 parties. (Paris, Soc. Ent.) 1851 à 70. 8. av. 17 pl. 65.—
Très-rare.

4198 **Petri.** Studi s. Marciume d. radici n. Viti fillosserate. Roma (Staz. Patol. Veget.) 1907. 4. 156 p. c. 9 tav. (3 color.) e 25 fig. 8.—

4199 **Phylloxera.** 8 Abhdlgn. v. Göthe, Henschel, Lutz u. a. 1888—92. 8. 232 p. m. 4 color. Tfln. 3.—

4200 **Pierce.** The California Vine Disease. Wash. (Dept. Agr.) 1892. 8. 215 p. w. 26 pl. (8 colour.). 5.—

4201 — Peach Leaf Curl (Exoascus deformans): its nat. and treatment. Wash. (Dept. Agric.) 1900. 8. 204 p. w. 30 plates. Cloth. 6.—

4202 Las **Plagas** de la Agricultura. Ed.: Comision de Parasitologia Agrícola, Mexico. Mex. 1904. 8. 705 p. av. 16 pl. 30.—
Epuisé.

4203 The **Practical Entomologist.** Pub. by the Entomol. Society of Philadelphia. 2 vols. (24 numbers). (all pub'd.). Philad. 1865—67. 4. 10.—

4204 **Prillieux.** Maladies des Plantes agricoles et des Arbres fruit. et forest. caus. p. d. Parasites végét. 2 vol. Paris 1895 à 1897. 8. 1029 p. av. 484 fig. 10.—

4205 **Proceedings** of the annual meetings of the Association of Economic Entomologists. VII—XIII. Wash. (Dept. Agr.) 1895—1902. 8. w. 4 pl. 12.—

4206 **Quaintance and Brues.** The Cotton Bollworm (Heliothis obsoleta). Wash. (Dept. Agr.) 1905. 8. 155 p. w. 2 maps (1 colour.) and 23 pl. 5.—

4207 **Quanjer.** De belangriikste Ziekten v. Kool in N.-Holland. Haarl. 1906. 4. m. 8 Tfln. Cart. 5.—

4208 **Ratzeburg.** Die Forst-Insecten. 3 Bde. M. Nachtrag v. Nördlinger. Berl. 1839—56. 4. u. 8. m. 56 z. Thl. color. Tfln. (M. 66.) Cart. 45.—
Selten geworden.

4209 — Die Waldverderbniss durch Insektenfrass, Schälen, Verbeissen etc. Mit entomol. Anhang. 2 Bde. Berl. 1866—68. 4. 762 p. m. 61 z. Thl. color. Tfln. (M. 60.) 30.—
Siehe auch No. 4135.

4210 **Reblaus.** — Bericht üb. d. Verbreit. d. Reblaus (Phylloxera vastatrix) in Oesterreich 1904—06. Wien 1907. 8. 332 p. m. color. Karte. (M. 6.)

4211 **Redia.** Giornale di Entomol. Pubbl. d. Stazione di Entomol. agraria in Firenze. Vol. I—IV. Fir. 1904—8. 8. c. molte tav. color. e nere. 70.—

Reinke u. Berthold. Zersetz. d. Kartoffel durch Pilze — siehe No. 2485. M

4212 **Report** of the Entomolog. Society of Ontario (on noxious and beneficial Insects). Year 1—32: 1870—1901, w. general index. Toronto 1872—1902. 8. w. many pl. 150.—
Rare set, as the first parts are out of print.

4213 **Reuter, E.** Berättelse öfv. Skadeinsekters uppträdande i Finland 1895—1901. 6 Thle. Helsingf. 1897—1902. 8. 350 p. 5.—

4214 **Ribaga.** Insetti nocivi all'Olivo ed agli Agrumi. Portici 1901. 8. 142 p. c. 130 fig. 3.—

4215 **Riley.** On the Cotton Worm and on the Boll Worm. Wash. 1885. 8. w. 2 maps and 64 pl. (12 colour.) Cloth. 15.—

4216 (—) Reports of observat. and experim. of the Entom. Division of the Dept. of Agric. 5 parts. Wash. 1890—94. 8. w. plates. 5.—

4217 **Ritter u. Rübsaamen.** Die Reblaus. Berl. 1900. 8. 31 p. m. 17 Tfln. in-fol. (M. 8.)

4218 **Rivista** di Patologia vegetale. Sotto la direz. di A. N. e A. Berlese. 10 vol. (non sarà continuata). Firenze 1892—1902. 8. c. molte tav. color. e nere. 130.—

4219 **Rondani.** Degli Insetti parassiti o nocivi e d. loro vittime e parassiti. 11 parti. (Firenze, Soc. Ent.) 1871—77. 8. 350 p. 9.—

4220 **Rostrup.** Snyltesvampe. (Iconogr. d. Champignons parasites les plus dangereux aux forêts.) Kjöbenh. 1889. 4. 36 p. av. 8 pl. color. 7.—

4221 — Plantepatologi. Kjöbenh. 1902. 8. 640 p. m. 259 Fig. (M. 18.) 15.—

4222 **Roux.** Traité d. rapports d. Plantes avec le Sol et de la Chlorose végétale. Montp. 1900. 8. 469 p. av. 21 pl. 12.—

4223 **Sadebeck.** Ueb. die durch Taphrina hervorgebr. Baumkrankheiten. (Hamb., Anst.) 1891. 8. 37 p. m. 5 Tfln. (2 color.). 3.—

4224 — Die parasit. Exoasceen. (Hamb., Anst.) 1893. 8. 110 p. m. 3 Tfln. 4.—

4225 **Saunders, W.** Insects injurious to Fruits. 2. ed. Philad. 1892. 8. 436 p. w. fig. Cloth. 10.—

4226 **Schacht.** Bericht üb. d. Kartoffelpflanze u. der. Krankheiten. Berl. 1854. 4. 28 p. m. 10 Tfln. (3 color.). (M. 9.) 5.—

Schlitzberger. Kulturgewächse m. ihr. Feinden — siehe No. 6154.

4227 **Schmidt-Göbel.** Die schädlichen u. nützl. Insekten in Forst, Feld u. Garten. 3 Thle. Wien 1881. 8. m. Atlas v. 14 color. Tfln. in-fol. (M. 25.) 13.—

4228 **v. Schrenk.** Disease of Taxodium distich. and of Libocedrus decurr. (St. Louis, Bot. Gard.) 1900. 8. 55 p. w. 6 pl. (4 colour.) 3.—

4229 — 2 diseases of Red Cedar, caused by Polyporus junip. and Polyp. carneus. Wash. (Dept. Agr.) 1900. 8. 22 p. w. 7 pl. 2.—

4230 **Schröter, J.** Ueb. d. Beziehungen d. Pilze z. Obst- u. Gartenbau. (Bresl.) 1882. 8. 22 p. 1.—

4231 **Schwarz, F.** Die Erkrankung d. Kiefern durch Cenangium abietis. Jena 1895. 8. 126 p. m. 2 Tfln. (M. 5.) 3.—

4232 **de Seabra.** S. os Animaes uteis ou nocivos á Agricultura. I e II: Cetonideos e Platycerideos de Portugal. Lisboa (Lab. Pathol. veg.) 1905. 8. 57 p. av. 2 pl. color. 4.—

4233 **Semichon.** Traité d. Maladies d. Vins. Montp. 1905. 8. 654 p. av. 13 pl. et 116 fig. 8.—

4234 **Signoret.** Essai s. l. Cochenilles ou Gallinsectes. 18 parties. (Paris, Soc. Ent.) 1868 à 76. 8. 514 p. av. 21 pl. en partie color. 85.—
Voir (aussi sur les autres grandes publications entomologiques de cet auteur): Rara Historico-Naturalia, ed. Junk, p. 81.

4235 **Silvestri.** La Tignola d. Olivo (Prays oleellus). Portici (Lab. Zool.) 1907. 8. 102 p. c. 67 fig. 5.—

4236 **Silvestri e Martelli.** La Cocciniglia d. Fico (Ceroplastes russi). Portici (Lab. Zool.) 1908. 8. 62 p. c. 37 fig. 3.—

4237 **Silvestri, Martelli e Masi.** Contribuz. alla conosc. d. Insetti dannosi all'Olivo. 2 parti. Portici e Firenze 1907. 8. 154 p. c. 36 fig. 6.—

4238 **Slingerland.** 16 papers on Insects injur. to cultivat. Plants. Ithaca (Univ.) 1892—1906. 8. 394 p. w. 14 pl. 6.—

4239 **Smith, E. F.** Peach Yellows. Wash. 1888. 8. 254 p. w. 46 partly colour. maps and pl. 8.—

4240 **Smith, E. F.** On the communicability of Peach Yellows and Peach Rosette. (Washingt.) 1891. 8. w. 38 pl. M. 7.—

4241 — Bacteria in relat. to Plant Diseases. Vol. I (all pub'd.): Methods and literature of Bacteriol. exclus. of plant diseases. Wash. (Carnegie) 1905. 4. 297 p. w. 31 pl. 17.—

4242 **Smith, J. B.** 10 pap. on Insects injur. to cultiv. Plants. New Jersey (Agr. Exp. Stat.) 1898—1905. 8. 274 p. w. 10 pl. 5.—

4243 — Report of the Entomol. Dept. of the New Jersey Agricult. Experim. Station. for 1900—06. 7 parts. Trenton 1901—07. 8. w. many pl. 15.—

4244 — Economic Entomology. 2. ed. Philad. 1906. 8. w. many fig. Cloth. 12.—

4245 **Smits van Burgst.** Nuttige en schadelijke Insekten. Gravenh. 1907. 8. 162 p. Gebd. 3.—

4246 **Sorauer.** Handbuch d. Pflanzenkrankheiten. Berl. 1874. 8. 414 p. m. 16 color. Tfln. (M. 15.) Hfzb. 3.—

4247 — — 2. Aufl. 2 Bde. Berlin 1886. 8. 1403 p. m. 37 Tfln. Lnbde. 12.—
Vergriffen.

4248 — — 3. Aufl., hrsg. v. Lindau u. Reh. Bd. I u. II: Nichtparasit. Krankheiten. Pflanzliche Parasiten. Berl. 1908. 8. 1452 p. m. zahlr. Fig. Lnb. (M. 56.)
Bd. III (letzter) wird enthalten: Tierische Feinde (Preis ca. M. 20).

4249 — Atlas d. Pflanzenkrankheiten. 6 Hefte. Berl. 1887—93. fol. 48 color. Tfln. m. Text in-8. In Mappe. (M. 120.)

4250 — Die Schäden d. einheim. Kulturpflanzen durch thier. u. pflanzl. Schmarotzer. Berl. 1888. 8. 250 p. Lnb. (M. 5.) 4.—

4251 **Stewart and Eustace.** 7 pap. on N. Americ. Fungus-Diseases of cultiv. Plants. Genova (Exp. Stat.) 1901—03. 8. 200 p. w. 30 pl. 4.—

4252 **Stewart, Eustace and Sirrine.** Potato Spraying Experiments. 3 parts. Genova (Exp. Stat.) 1905—07. 8. 270 p. w. 15 pl. 5.—

4253 **Stift.** Die Krankheiten u. tierischen Feinde d. Zuckerrübe. Wien 1900. 8. 298 p. m. 24 color. Tfln. (M. 15.) 13.—

4254 **Strubell.** Bau u. Entwickl. d. Rübennematoden Heterodera Schachtii. Cassel 1888. 4. 52 p. m. 2 z. Thl. color. Tfln. (M. 10.) 6.—

4255 **Targioni-Tozzetti.** Studj s. Cocciniglie. Milano 1867. 4. c. 7 tav. 7.—

4256 — Animali ed Insetti d. Tabacco. Fir. 1891. 8. 410 p. c. 3 tav. e 100 fig. 12.—

4257 **Taschenberg, E. L.** Naturgesch. d. d. Culturpflanzen schädl. Wirbellosen Deutschl. Leipz. 1865. 8. 300 p. m. 7 color. Tfln. (M. 9.) 3.—

4258 — Entomologie f. Gärtner u. Gartenfreunde. Leipz. 1871. 8. 586 p. m. 123 Fig. (M. 8.) 4.—

4259 — Forstwirtschaftl. Insekten-Kunde. Leipz. 1874. 8. 548 p. m. Fig. (M. 8.) 4.—

4260 — Praktische Insektenkunde. 5 Thle. Brem. 1879—80. 8. 1410 p. m. viel. Fig. (M. 23.) 15.—
Jeder Theil, eine Insektenklasse enthaltend, auch einzeln.

4261 — Die Insekten nach ihrem Schaden u. Nutzen. 2. Aufl. Leipz. 1907. 8. 312 p. m. 82 Fig. Geb. (M. 4.)

4262 **Taschenberg u. Sorauer.** Schutz d. Obstbäume geg. feindliche Tiere u. gegen Krankheiten. 3. (letzte) Aufl. 2 Bde. Stuttg. 1901. 8. 605 p. m. 185 Fig. (M. 9.)

4263 **Tijdschrift** ov. Plantenziekten. Red. v. Ritzema Bos en Staes. Jhrg. I—XIV. Gent 1895—1908. 8. m. viel. Tfln. 80.—
Die zwei ersten Jahrgänge sind vergriffen.

4264 — — Jahrg. III—IX: 1897—1903. Cart. 30.—

4265 **Tubeuf.** Beitr. z. Kenntn. d. Baumkrankheiten. Berl. 1888. 8. 67 p. m. 5 Tfln. Cart. (M. 4.) 3.—

4266 — Pflanzenkrankheiten durch kryptogame Parasiten verursacht. Berl. 1895. 8. 612 p. m. 306 Fig. (M. 16.) 13.—

4267 — Diseases of Plants ind. by Cryptogamic Parasits. Engl. ed. by W. G. Smith. Lond. 1897. 8. 613 p. w. 330 fig. Cloth. 18.—

4268 — Stud. üb. die Schüttekrankheit d. Kiefer (Lophodermium pinastri). Berlin 1901. 8. 182 p. m. 7 color. Tfln. (M. 10.)

4269 — Studien üb. die Brandkrankheiten d. Getreides. Berl. 1901. 8. 185 p. m. color. Tfl. u. 26 Fig. (M. 8.)

M

4270 **Unger.** Die Exantheme der Pflanzen. Wien 1833. 8. 437 p. m. 7 color. Tfln. 6.—

4271 **Urien y Diego-Madrago.** Las Enfermedades de la Vid. 2. ed. Madrid 1892. 8. av. 24 pl. color. 10.—

4272 **Vermorel.** Tableaux muraux en couleurs d. Maladies et d. Insectes de la Vigne. Montp. 1906. fol. 20 pl. color. 24.—

4273 **Viala.** Monogr. du Pourridié d. Vignes et d. Arbres fruitiers. Montp. 1891. 8. 124 p. av. 7 pl. 6.50

4274 — Les Maladies de la Vigne. 3. (dernière) éd. Montpell. 1893. 4. 602 p. av. 20 pl. color. et 290 fig. 19.—

4275 **Wachtl.** Die Weisstannen-Triebwickler Tortrix murinana u. Steganoptycha rufimitr. Wien 1882. 4. 66 p. m. 12 z. Tl. color. Tfln. (M. 12.) 8.—

4276 **Wakker en Went.** Die Ziekten v. h. Suikerriet die niet d. Dieren veroorzakt word. Leid. 1898. 8. 221 p. m. 25 z. Thl. color. Tfln. 16.—

4277 **Ward.** Disease in Plants. Lond. 1901. 8. 325 p. w. fig. Cloth. 7.50

4278 **Watt and Mann.** The Pests and Blights of the Tea plant. 2. (last) ed. Calcutta 1903. 8. 483 p. w. 24 pl. Cloth. 7.—

4279 **Weed.** Insects and Insecticides. Lond. 1895. 8. w. fig. Cloth. 7.50

4280 **Wehmer.** Untersuch. üb. Kartoffelkrankheiten. Jena 1898. 8. 89 p. m. 4 z. Thl. color. Tfln. 6.—

4281 **Wilde.** Die Pflanzen u. Raupen Deutschlands. Versuch e. lepidopterolog. Botanik. 2 Bde. Berl. 1860—61. 8. 736 p. m. 10 Tfln. (M. 10.50.) 8.—

4282 **Willkomm.** Die mikroskop. Feinde d. Waldes. Z. Kenntn. d. Baum- u. Holzkrankheit. 2 Hefte. Dresd. 1866. 8. 228 p. m. 14 color. Tfln. (M. 15.) 8.—

4283 **Woronin.** Ueb. d. Sclerotienkrankh. d. Vaccinieen-Beeren. Petersb. (Ak.) 1888. 4. 49 p. m. 10 z. Thl. color. Tfln. (M. 6.)

4284 — Die Sclerotienkrankheit d. Taubenkirsche u. Eberesche. Petersb. (Ak.) 1895. 4. 27 p. m. 5 color. Tfln. (M. 6.) 4.—

4285 — Ueb. Sclerotina cinerea u. fructigena. Petersb. (Ak.) 1900. 4. 38 p. m. 6 z. Thl. color. Tfln. (M. 7.)

4286 **Zeitschrift** f. Hymenopterologie u. Dipterologie. Hrsg. v. F. W. Konow. Jhrg. I—VII, VIII No. 1—3 (soviel erschienen). Teschendorf 1900-08. 8. m. 7 Tfln. (M. 75.) 45.—

Mit wichtigen Beiträgen zur Kenntniss der Insecten, welche in der Phytopathologie von Bedeutung sind.

Zeitschrift f. Parasitenkunde — siehe No. 2584.

4287 **Zeitschrift** f. Pflanzenkrankheiten. Hrsg. v. Sorauer. Jahrg. 1—18: 1891—1908. Stuttg. 8. m. viel. Tfln. (M. 275.) 225.—

4288 **Zimmermann, O.** Atlas d. Pflanzenkrankheiten, die durch Pilze hervorgerufen werden. 4 Hefte. Halle 1885—86. 8. 40 p. m. 8 Tfln. in fol. 18.—

Vergriffen.

Zopf. Krankheiten d. Flechten — siehe No. 2751.

Geographia Plantarum. — Florae.

I. Scripta miscellanea.

4289 **Beketow.** Pflanzengeographie. Petersb. 1896. 8. 358 p. m. 2 Karten u. 9 Tfln. — Russisch. 4.—

4290 **Berge.** Pflanzenphysiognomie. Berl. 1880. 8. 300 p. m. 328 Fig. (M. 6.) Cart 3.—

4291 **Bower.** Origin of a Land flora. Theory based upon the facts of alternation. Lond. 1908. 8. 740 p. w. fig. Cloth. 18.—

4292 **Bulletin** de l'Académie Internation. de Géographie Botanique. Réd. p. Leveillé. Années I à XVII: 1892 à 1908. Le Mans. 8. av. plchs. 130.—

Les années I à VII portent le titre: Le Monde d. Plantes.

4293 **Candolle, A. de.** Géographie botanique raisonnée. 2 vols. Paris 1855. 8. 1398 p. av. 2 cartes. D.-rel. maroq. 30.—

Ouvrage fondamental. Epuisé.

4294 **Deutsches Kolonialblatt.** Jahrg. II—VI. Mit Mitthlgn. v. Forschungsreisend. a. d. Deutsch. Schutzgebieten, hrsg. v. Danckelmann. 4.—8. Bd. Berl. 1891—95. 8. mit viel. Ktn., Plänen u. Fig. (M. 60.) Cart. 20.—

4295 **Drude.** Die Florenreiche d. Erde. Gotha 1884. 4. 74 p. m. 3 color. Ktn. (M. 4.60.) M. 3.50

4296 — Atlas d. Pflanzenverbreitung. Gotha 1887. fol. 8 color. Ktn. m. 6 p. Text. Lnb. (M. 11.20.) 8.50

4297 — Handbuch d. Pflanzengeographie. Stuttg. 1890. 8. 598 p. m. 4 Ktn. (M. 14.) 10.—

4298 — Die systemat. u. geograph. Anordnung d. Phanerogamen. Berl. 1891. 8. 322 p. m. 38 Fig. (M. 12.) 5.—

4299 — Manuel de Géographie botanique. Trad. p. Poirault. Paris 1897. 8. 575 p. av. 4 cartes color. et noir. Toile. 13.—

4300 **Engler.** Entwicklungsgesch. d. Pflanzenwelt insbesond. d. Florengebiete. 2 Bde. Leipz. 1879—82. 8. 620 p. m. 2 color. Ktn. (M. 17.) 12.—

4301 — Die Entwickelung d. Pflanzengeographie in d. letzten 100 Jahren. Berl. (Humboldt-Centen.-Schrift) 1899. 8. 247 p. 10.—

4302 **Ettingshausen.** Zur Theorie d. Entwickl. d. jetzigen Floren d. Erde aus d. Tertiär-Flora. Wien (Ak.) 1894. 8. 90 p. (M. 1.50.) 1.—

4303 **Goeze.** Pflanzengeographie f. Gärtner. Stuttg. 1881. 8. 478 p. (M. 9.) 5.—

4304 **Grisebach.** Bericht üb. d. Leistungen in d. Pflanzengeogr. in d. J. 1843—1853. 11 Thle. Berl. 1845—56. 8. (M. 23.50.) — Soviel erschien. 7.—

4305 — Die Vegetation d. Erde. 2 Bde. Leipz. 1872. 8. 1335 p. m. color. Karte. (M. 18.) 8.—

4306 — — 2. (letzte) Aufl. 2 Bde. Leipz. 1884. 8. 1187 p. m. color. Kte. (M. 20.) 12.—

4307 — La Végétation du Globe. Trad. p. Tchihatchef. 2 vols. Paris 1877 à 78. av. carte. (fr. 30.) 18.—

4308 — Gesamm. Abhandlungen u. klein. Schriften z. Pflanzengeographie. Leipz. 1880. 8. 628 p. m. Portr. (M. 20.) 10.—

4309 **Hansen.** Pflanzengeographische Tafeln. Lief. 1—3 (soweit erschien.). Berl. 1899—1904. 15 photogr. Tfln. in-fol. m. Text in-8. (M. 120.)

4310 **Hoffmann, H.** Witterung u. Wachstum oder Grundzüge einer Pflanzen-Klimatologie. Leipz. 1857. 8. 587 p. m. color. Tfl. (M. 13.) 7.—

4311 **Humboldt, A. de, et Bonpland.** Essai sur la Géographie d. Plantes. Paris 1807. 4. 155 p. av. pl. color. in-folio. 25.—

Très-rare et recherché. — La grande planche a paru plutard (voir: W. v. Goethe dans 'Allgemeine Geograph. Ephemeriden', Vol. 41, 1813); c'est la raison pourqnoi elle manque presque tonjours.

4312 — — Sans la grande carte. 5.—

4313 — Ideen z. ein. Geographie d. Pflanzen. Tübing. 1807. 4. 194 p. m. color. Tafel in-folio. 25.—

Dicse deutsche verbesserte Uebersetzung ist ebenso geschätzt nnd selten; auch hier fehlt die Hauptsache, die Tafel, fast immer. Eine gekürzte Octav-Ausgabe, die 1811 in Wien erschien, ist wertlos, desgleichen das 1806 in Tübingen erschienene: Ideen z. ein. Physiognomik d. Gewächse.

4314 — — Ohne die grosse Karte. 5.—

4315 — De distribut. geograph. Plantarum. Paris. 1817. 8. 254 p. et tab. color. D.-rel. veau. 2.—

4316 **Kabsch.** Das Pflanzenleben d. Erde. Hann. 1865. 8. 658 p. m. Tfl. (M. 12.) Hfzb. 2.—

4317 **Karsten, G., u. Schenck.** Vegetationsbilder. Reihe I—V u. VI, Heft 1—6 (soweit erschien.). Jena 1903—8. 4. 292 Tfln. m. Text. (M. 124.)

4318 **Kirchhoff.** Pflanzen- u. Thierverbreitung. Leipz. 1899. 8. 338 p. m. 3 color. Tfln. u. 157 Fig. (M. 10.) 8.—

4319 **Kolb.** Die europaeisch. u. überseeischen Alpenpflanzen. Stuttg. 1890. 8. 373 p. (M. 8.) 6.50

4320 **Krasnoff.** Pflanzengeographie. Gesetze d. Pflanzenverteilung u. Beschreib. d. Vegetation d. Erdballs. Charkow 1899. 8. — Russisch. 7.—

4321 **Palacky.** Pflanzengeograph. Studien. 3 Thle. Prag 1884—85. 4. 7.—

4322 **Petermann's Geographische Mittheilungen.** Bd. 1—39: Jahrg. 1855—93. m. Ergänz.-Heften 1—70. Gotha. 4. m. viel. Tfln. u. color. Karten. (M. 764.) — Bd. 1—31 in Origbd. gebdn. 200.—

4323 **Pickering.** Geograph. distrib. of Plants. Plants in their wild state. Salem 1878. 4. 524 p. w. colour. maps. 50.—

See also nr. 4361.

4324 **Rudolph.** Atlas d. Pflanzengeographie. 2. (letzte) Aufl. Berl. 1864. qu.-folio. 10 color. Ktn. m. Text. (M. 15.) 6.—

4325 **Rundschau** f. Geographie u. Statistik. Jahrg. I—XII: 1879—90. Wien. 8. m. viel. Tfln. u. Karten. (M. 108.) 25.—

4326 **Schimper, A. F. W.** Pflanzen-Geographie auf physiolog. Grundlage. 2. (unveränderte) Aufl. Jena 1908. 8. 898 p. m. 4 color. Karten, 5 Tfln. u. 502 Fig. (z. Tl. auf Tfln.). (M. 27.)

4327 — Plant Geography upon a physiolog. basis. English ed. by Fisher, Groom and Balfour. Oxford 1903. 8. 869 p. w. portrait, 5 pl., 4 maps and 497 fig. Half bd. morocco. 41.—

4328 **Schouw.** Grundzüge ein. allgem. Pflanzengeographie. Berl. 1823. 8. 532 p. m. Atlas v. 22 color. Tfln. in-fol. (M. 20.) 7.—

4329 **Solms-Laubach.** Die leitenden Gesichtspunkte e. allgemeinen Pflanzengeographie. Leipz. 1905. 8. 243 p. (M. 8.)

4330 **Thomé.** Tier- u. Pflanzen-Geographie. Stuttgart. 8. 660 p. m. viel. Fig. Lnb. (M. 15.) 5.—

4331 Die **Vegetation** d. Erde. Sammlung pflanzengeograph. Monographien. Bd. I—X (soviel erschien.). Leipz. 1896—1908. 8. m. 14 z. Thl. color. Karten u. 105 Tfln. (Subscript.-Preis M. 185.)

4332 **Vuyck.** Plantengroei der Duinen. Leiden 1898. 8. 372 p. 5.—

4333 **Wallace.** Tropical Nature and other essays. Lond. 1878. 8. 370 p. w. fig. Cloth. 12.—

Best edition; rare.

4334 — Die Tropenwelt nebst Abhandlgn. verwandten Inhalts. Uebers. v. Brauns. Braunschw. 1879. 8. 392 p. (M. 7.) 3.—

4335 **Warming.** Lehrbuch d. ökologisch. Pflanzengeographie. Uebers. v. Knoblauch. 2. Aufl. Berl. 1902. 8. 450 p. (M. 7.)

4336 — Plant Geography. Engl. translat. — In preparation.

Wettstein. Geograph.-morphol. Methode d. Pflanzensystematik — siehe No. 775.

II. Circumnavigationes

orbis terrarum.

4337 **Artemisie.** [1837 à 40.] — Laplace. Circumnavigation de "L'Artémise". 2 vols. Paris 1841 à 1842. 8. 850 p. av. 2 cartes color. et 12 vues. D.-rel. veau. 16.—

4338 **Astrolabe.** [1826 à 29.] — Lesson et Richard. Voyage de découv. de l'Astrolabe exéc. p. Dumont d'Urville. Botanique. 2 vols. Paris 1832 à 34. 8. av. atlas de 80 pl. in-fol. (fr. 250.) 60.—

Vol. I: Richard, Flore de la Nouv. Zélande. 394 p. av. 41 pl. — II: Richard, Sertum Astrolabianum. 223 p. av. 39 pl. — Une éditiou aux planches coloriées a été tirée dans un nombre très-restreint.

4339 **Astrolabe et Zélée.** [1837 à 40.] — Hombron et Jacquinot. Voyage au Pôle Sud et dans l'Océanie s. "l'Astrolabe" et la "Zelée" exéc. p. Dumont d'Urville. Botanique. 2 vols. Paris 1845 à 1853. 8. 459 p. av. atlas de 66 pl., dont 20 color., in-folio. 200.—

Vol. I: Montagne, Plantes cellulaires. — II: Decaisne, Plantes vascul. — Une des plus rares publications sur les voyages magnifiques français qui ont été faits dans le commencement ou la moitié du siècle passé.

4340 — — Seul l'atlas in-fol. (sans le texte) aux planches noires. Cart. 50.—

4341 **Blossom.** [1825—28.] — Beechey. Scientif. results of the voyage to the Pacific and Behring's Strait on the 'Blossom'. Botany by W. J. Hooker and Arnott. Lond. 1841. 4. 485 p. w. 100 pl. (7 £. 10 s.) Half bd. calf. 90.—

4342 **Bonite.** [1836 à 37.] — Gaudichaud, Montagne et Leveillé. Voyage autour du monde s. la "Bonite". Botaniquc. 4 vols. Paris 1844 à 66. 8. av. atlas de 150 pl. in-fol. (fr. 324.) 80.—

N'existe qu'aux planches noires. Les Phanérogames sont par Gaudichaud, les Cryptogames (que l'on trouve aussi séparément) par Montagne, Leveillé et Spring.

4343 **Boudeuse.** [1766 à 69.] — (de Bougainville.) Voyago autour du monde, p. la Frégate la "Boudeuse" et la "Flûte l'Etoile". Paris 1771. 4. 417 p. av. 22 cartes. Veau. 10.—

4344 **Challenger** Expedition. [1873—76.] — Botany, ed. by Hemsley. 2 vols. (4 parts). Lond. 1885—86. 4. w. 95 pl. Cloth. 50.—
Vol. I (3 parts): Hemsley, Various Insular Floras. Botany of the Bermudas, of St. Paul's Rocks, of Juan Fernandez. — II: Castracane, Diatoms (w. 30 pl.).

4345 — Thomson, C. W. Voyage of the Challenger. The Atlantic. 2 vols. Lond. 1877. 8. 864 p. w. map and 42 pl. (54 s.) 28.—

Cook's Voyage round the world [1768—71.] — see nr. 5391 and 5392.

4346 **Coquille.** [1822 à 25.] — Brongniart et Bory de Saint Vincent. Voyage aut. du monde s. la "Coquille" exéc. p. Duperrey. Botanique. 2 parties. Paris 1828 à 29. 4. av. atlas in-fol. de 106 pl., dont 39 color. 70.—
Phanérogames, p. Brongniart. 1829. 232 p. av. 67 pl. noires (sign. 1 à 78, dont no. 23, 55, 57, 58, 63, 65 à 67, 72 à 74, 76 n'ont jamais paru; est resté inachevé). — Cryptogames, p. Bory. 1828. 301 p. av. 39 pl. (Planches 1 à 24: Algues sont color., pl. 25 à 39: Lycopod. et Fougères sont noires).

4348 **Darwin.** Journal of research. into the Geology and Natur. history of the counties visit. by the 'Beagle' [1832—36]. Lond. 1839. 8. 629 p. w. 2 maps. Cloth. 50.—
The first edition, extremely rare, of the first work written by Darwin.

4349 — Naturwissenschaftl. Reisen. Deutsch v. Dieffenbach. 2 Thle. Braunschw. 1844. 8. 644 p. m. Karte. (M. 10.) 4.—

4350 — Voyage d'un Naturaliste. Paris 1875. 8. 562 p. (fr. 10.) Toile. 3.—

Erebus and Terror [1839—43] — see nr. 5430.

4351 **Eugenie** [1851—53]. — Andersson, N. J. Kongl. Fregatten 'Eugenies' Resa omkring Jorden: Botanik. 2 Thle. Stockh. 1857—61. 4. 114 p. m. 16 Tfln. 14.—
Inhalt: I: Om Galapagos öarn. Veget. II: Enumer. Plantar. insul. Galapagos.

4352 **Favorite** [1830 à 32]. — Laplace. Voyage autour du monde sur "La Favorite". 5 vols. (6 parties.) Paris 1833 à 1839. 8. 2512 p. av. 70 pl. (61 color.) et 2 atlas de 11 plans et 72 vues in-fol. D.-rel. veau. 180.—

Gazelle [1874—76] — siehe No. 5414.

4353 **Herald** [1845—51]. — Seemann. Voyage of the 'Herald' round the world and the Arctic regions. Botany. Lond. 1852—57. 4. 483 p. w. 98 pl. and 2 maps. Cloth. (5 £ 10 s.) 75.—
Contents: Flora of West-Eskimaux-Land, of the Isthmus of Panama, of N. W. Mexico and of Hongkong.

4354 **Kuntze, O.** Um die Erde. Reiseberichte e. Naturforschers. Leipz. 1881. 8. 518 p. (M. 6.) 3.—

4355 **de Labillardière.** Relation du voyage à la recherche de 'La Pérouse' [1791 à 94]. 2 vols. Paris 1800. 8. 1027 p. av. atlas in-fol. de 44 pl. (dont 14 botan.). 40.—

4356 **Martins.** Du Spitzberg au Sahara. Etapes d'un Naturaliste. Paris 1865. 8. 643 p. avec 15 pl. 6.—

Novara-Reise [1857—59]. Botanik — siehe No. 1812.

4357 **Russegger.** Naturwissensch. Reisen in Europa, Asien u. Afrika [1835—41]. 4 Bde. (7 Tle.) Stuttg. 1841—48. 8. 2312 p. m. Atlas in-folio v. 73 Tfln. (botan. u. zool.) u. 18 Ktn. (M. 137.) 58.—

4358 — — Atlas v. 28 Tfln. Landschaften, 23 Tfln. Fische, 2 Tfln. (color.) Colcopteren u. 20 Tfln. Botanik. Hfz. — Unvollständig. 13.—

4359 **Seniavine** [1826 à 29]. — Lütke. Voyage aut. du moude s. la 'Le Seniavine'; av. les observ. d'hist. natur. p. Postels, Kittlitz, Mertens. 3 vols. du texte in-8., av. atlas in-fol de 8 cartes et 51 pl. Paris 1836. Cart. 110.—
Voir aussi no. 1884 et 5437.

4360 **Sulphur** [1836 à 42]. — Belcher. Voyage of the 'Sulphur' round the world. Botany, by Bentham. Lond. 1844. 4. 195 p. w. 60 pl. Cloth.
Very rare, printed in a much too small edition.

4361 **United States Exploring Expedition** [1838—42] und. command of Wilkes (in S. America, the Pacif. Ocean, China, India). Vol. XIV—XVIII: Botany. (5 vols.) Philad. and Bost. 1854—74. 4. and Imp.-folio. w. 201 pl.
Vol. XIV: Phaenogamia, by A. Gray. 1854. 4. 777 p. w. atlas of 100 pl. in Imp.-folio. M. 300.—. Vol. XV: Geographical distribution of Animals and Plants, Part 1 (all pub'd.): Chronolog. observ. on introduced animals and plants, by Pickering. 1854. 4. 212 p. M. 30.— Vol. XVI: Cryptogamia: Fllices, includ. Lycopod. and Hydropter., by Brakenridge. 1855. 4. 365 p. w. atlas of 46 pl. in Imp.-folio. — Vol. XVII: Cryptogamia: Musci, by Sullivant.

1859. Imp.-folio. 32 p. w. 26 pl. M. 105. — Vol. XVIII: Lower Cryptogamae, by Tuckerman, Bailey and o. Phanerogamae of the Pacific Coast of N. America, by Torrey. 1862—74. 4. w. atlas of 29 pl. in Imp.-fol. (12 pl. Cryptog., 17 pl. Phanerog.) M. 80. M.

Carus-Engelmann, p. 176: 'It is to be regretted that Government has published only 100 copies of vol. 6—16.' (Vol. 17 and 18 are still to be had). Especially vol. 14 is extremely rare. The work has not been completed, only vol. 1—18 and 20 having been published.

4362 **Uranie et Physicienne** [1817 à 20]. — Gaudichaud. Voyage autour du monde de l' 'Uranie' et la 'Physicienne' exéc. par Freycinet. Botanique. Paris 1826. 4. 528 p. av. atlas de 120 pl. in-fol. (fr. 420.) 65.—

A ce que je sais une édition coloriée n'existe que de la 'Zoologie' de ce voyage. — Les Algae sont décrites par C. A. Agardh, les Champignons par Persoon.

4363 **Vénus** [1836 à 39]. — Brongniart, Decaisne et Dupetit-Thouars. Voyage aut. du monde de la 'Vénus'. Botanique. Paris 1846 à 64. 8. 36 p. av. atlas de 28 pl. in-folio. 40.—

Je ne crois pas qu'il y a d'exempl. aux planches coloriées.

Wawra. Reisen d. Prinz. v. Sachsen-Coburg-Gotha um die Welt (1872—1879) — siehe Nr. 5894.

III. Europa.

4364 **Ball.** Distribution of Plants on the South Side of the Alps. Lond. (Linn. S.) 1896. 4. 109 p. (1 £.) 12.—

Barrelier. Plantae per Galliam, Hispan. et Ital. observ. — vide no. 383.

4365 **Caruel.** Epitome Florae Europae terrarumque affinium. Fasc. I—III: Monocotyledones (quanto n'è stato pubbl.) Florent. 1892—97. 8. 384 p. 16.—

4366 **Ettingshausen.** Das Austral. Florenelement in Europa. Graz 1890. 4. 10 p. m. Tfl. (M. 1.70.) 1.—

4367 **Gandoger.** Flora Europae terrarumque adjacent. 27 vol. Paris 1884—91. 8. 500.—

4368 **Grisebach.** Reliquiae Grisebachianae. Florae Europ. fragmentum. Ed. Kanitz. Claudiop. 1882. 8. 58 p. 2.—

4369 **Jordan et Fourreau.** Icones ad Floram Europae spectantes. 3 vols. (en 4 parties). Paris 1866 à 1903. 4. 500 pl. av. texte de 200 p. 280.—

4370 — — Cum tabulis coloratis. 580.—

Koch, K. Dendrologie Mittel- u. Nord-Europas — siehe No. 6488.

4371 **Lecoq.** Études s. la Géographie botan. de l'Europe; partic. du plateau central de la France. 9 vols. Paris 1854 à 1858. 8. av. 2 pl. (fr. 72.) 15.—

Loew. Blüthenbiolog. Floristik d. mittleren u. nördl. Europa — siehe No. 3670.

Macquart. Plantes Herbacées, Arbres d'Europe — voir no. 4172 à 4174.

4372 **Nyman.** Sylloge Florae Europaeae. Cum suppl. Oerebroae 1854—65. 8. 540 p. (M. 18.) Cart. 5.—

Exemplare ohne Supplement kommen viel häufiger vor. (Preis M. 2.50.)

4373 — Conspectus Florae Europaeae. 4 partes et 2 supplementa (in 3 partib.) = 7 partes (omnia quae extant). Örebro 1878—90. 8. 120.—

I: Ranunculaceae-Pomaceae. 1879. p. 1—240. — II: Pomaceae-Bicornes. 1879. p. 241—492. — III: Coroliiflorae-Monochlamydeae. 1881 p. 493—676. — IV: Monocotyledoneae. 1882. p. 677—858. — V seu Supplem. I: Acotyledones vasenl, Characeae, Index univ. 1883—84. 188 p. — Supplem. II. Pars I: Additam., emendat., observat. 1889. 224 p. — Supplem. II. Pars 2: Additam., emendat., observat., index. 1890. 180 p.

Dieses Fundamentalwerk ist jetzt ganz vergriffen und sehr selten geworden; sein Preis ist auf mehr als das Doppelte seines Ladenpreises gestiegen. Ein weiteres Steigen des Preises ist wahrscheinlich, da der Abschluss der Richter-Gürke'schen 'Plantae Europ.' (siehe No. 4375) in Frage gestellt zu sein scheint.

4374 — — Facsimile-Edition. Subscriptions-Preis M. 40.

☞ Ich habe mit den Erben Nymau's einen Vertrag abgeschlossen, dem zu Folge ich mir das Recht einer Neu-Ausgabe des „Conspectus" gesichert habe. So wünschenswert eine Umarbeitung mit Einreihung der Supplemente in das Hauptwerk und Fortsetzung bis auf den heutigen Stand wäre, so dürfte auch ein anastatischer, guter Neudruck vor der Hand einem tatsächlichen Bedürfnisse entsprechen. Wenn ausser den bereits eingelaufenen Subscriptionen noch eine genügende Zahl neuer einläuft, um das Risiko dieses kostspieligen Neudrucks zu verringern, so wird dieser erscheinen. Nach der Herausgabe wird der Preis auf mindestens 50 Mark erhöht werden.

4375 **Richter, K., et Gürke.** Plantae Europaeae. Enumeratio systemat. et synonym. Phanerogam. Vol. I et II pars 1—3 (quot prodiit). Lips. 1890—1903. 8. 858 p. (M. 25.) 20.—

4376 **Risso.** Histoire natur. d. princip. product. de l'Europe méridion. et particul. de celles d. envir. de Nice et des Alpes Maritimes 5 vols. Paris 1826. 8. av. 2 cartes et 46 pl. 28.—

Pages 313 à 448 du vol. 1 et l'entier vol. II (499 p.) sont dévoués à la Botanique.

4377 **Rony.** Illustrationes Plantarum Europae rarior. Diagnoses d. Plantes rares ou rarissimes Europ. Complet en 20 parties. Paris 1894 à 1905. 4. 500 planches photogr. av. texte. En portefeuilles. M 750.—

Vaucher. Hist. physiol. d. Plantes d'Europe — voir no. 3946.

4378 **Woods.** The Tourist's Flora. Descr. Catal. of Phanerog. and Ferns of the Brit. Islands, France, Germany, Italy etc. Lond. 1850. 8. 610 p. w. pl. Cloth. 22.—
Out of print.

IV. Europa centralis.

[Germania, Helvetia, Austro-Hungaria praeter provinc. Balcan., Batavia. Belgia.]

4379 **Abromeit, Jentzsch u. Vogel.** Flora v. Ost- u. Westpreussen. Hälfte I u. II, Theil 1 (soweit erschien.). Berl. 1898—1903. 8. 690 p. m. Karte. (M. 7.)

4380 **Ade.** Flora d. bayerisch. Bodenseegebietes. Münch. 1901. 4. 281 p. 3.50

4381 **Ambrosi.** Flora d. Tirolo meridionale. Vol. I e II parte I (9 parti). Padova 1854—57. 8. 1805 p. Cart. — Quanto n'è stato pubbl. 9.—

4382 **Anleitung** z. wissenschaftl. Beobachtungen auf Alpenreisen. 2 Bde. (5 Abtheilgn.) Wien 1882. 8. 912 p. m. Fig. u. Karte. (M. 11.) Cart. 4.—
Hierin: Dalla Torre. Anleit. z. Beobaeht. u. Bestimm. d. Alpenpflanzen.

4383 **Ascherson.** Flora d. Prov. Brandenburg, d. Altmark u. Magdeburg. 3 Thle. Berl. 1864. 8. 1568 p. (M. 12.) 4.—
Die zweite Auflage hiervon ist Nr. 4384.

4384 **Ascherson u. Graebner.** Flora d. Nordostdeutschen Flachlandes (ausser Ostpreussen). Berl. 1898—99. 8. 887 p. m. 14 Fig. Origbd. (M. 20.) 16.—

4385 — Synopsis d. Mitteleuropäischen Flora. Lfg. 1—60 u. Haupt-Register I (soviel erschien.). Leipz. 1896—1908. 8. m. zahlr. Fig. (M. 129.20.) 108.—

4386 **Aubert.** Flore de la vallée de Joux. Lausanne (Soc. Vaud.) 1901. 8. 421 p. av. 6 pl. 7.—

Babey. Flore Jurassienne — voir no. 4701.

4387 **Baehmann.** Die landeskundl. Literatur üb. d. Grossherz. Mecklenburg. Güstrow 1889. 8. 512 p. (M. 8.) 3.—

4388 **Baumgarten.** Enumeratio Stirpium Transsilvaniae. 4 vol. Vindob. et Cibinii 1816—1846. 8. 1415 p. 18.—
Band IV, der die Cryptogamen enthält, fehlt häufig.

4389 **Beauverie et Fancheron.** Atlas colorié de la Flore Alpine. Paris 1906. 8. 98 p. av. 30 pl. color. Cart. 6.—
Traduction de l'ouvrage de Hegi et Dunzinger (No. 4474).

4390 **Beck.** Flora v. Hernstein, Niederösterreich, u. d. weit. Umgeb. Wien 1884. 8. 233 p. m. 11 Tfln. (3 color.) 18.—
Aus dem nicht im Handel erschienenen Werk von M. A. Becker über „Hernstein" (2 Bde. in 3 Thln., 1882—88).

4391 — Flora v. Nieder-Oesterreich. 3 Tle. Wien 1890—93. 8. 1470 p. m. 1412 Fig. (M. 45.) 20.—

4392 **Beck u. Lerchenau.** Vegetationsstudien in d. Ostalpen. Thl. I u. II. Wien (Ak.) 1908. 8. 155 p. m. 2 color. Ktn. (M. 6.80.)

4393 **Beckhaus.** Flora v. Westfalen. Hrsg. v. Hasse. Münster 1893. 8. 1122 p. m. Portr. (M. 10.) 8.—

4394 **Bennett.** The Flora of the Alps. New ed. London 1898. 8. 418 p. w. 120 colour. pl. Cloth. 15.—

Berichte d. Bayer. Botan. Gesellsch. z. heimisch. Flora — siehe No. 40.

4395 **Besser.** Primitiae Florae Galiciae Austriac. 2 vol. Viennae 1809. 8. Cart. 6.—

4396 **Bettelini.** La Flora legnosa del Sottoceneri (Cantone Ticino). Zurigo 1905. 8. 212 p. c. 2 carte e 6 tav. 4.—

4397 **Bluff et Fingerhuth.** Compendium Florae Germaniae. 4 vol. Norimb. 1825—33. 12. (M. 30.) Hfzb. 3.—

4398 **Borbás.** Die pflanzengeograph. Verhältnisse d. Balatonseegegend. Wien 1907. 4. m. 3 Ktn. u. 23 Fig. (M. 8.40.) 6.—

Botanik u. Zoologie in Oesterreich 1850—1900 — siehe No. 260.

4399 **Brandes.** Flora d. Prov. Hannover. Hann. 1897. 8. 550 p. (M. 4.) 2.50

4400 **Brockmann-Jerosch.** Die Pflanzengesellschaften d. Schweizeralpen. Thl. I (soweit erschien.): Flora d. Puschlav. Leipz. 1907. 8. 450 p. m. Karte u. 5 Tfln. (M. 16.) M 13.—

4401 **Brunies.** Die Flora d. Ofengebietes (Südost-Graubünden). Chur (Nat. Ges.) 1906. 8. 326 p. m. 5 Tfln. u. Karte. 10.—

4402 **Buchenau.** Flora d. nordwestdeutschen Tiefebene. Mit Nachtrag. Leipz. 1894—1904. 8. 630 p. (M. 8.20.) 6.—

4403 — Flora v. Bremen u. Oldenburg. 6. Aufl. Leipz. 1906. 8. 351 p. m. 102 Fig. Origbd. (M. 3.20.)

4404 **Caflisch.** Excursions-Flora f. d. südöstliche Deutschland. Augsb. 1878. 8. 422 p. (M. 6.) 1.50

4405 **Celakovsky.** Prodromus d. Flora v. Böhmen. 4 Thle. Prag (Arch. Landesdurchf.) 1869—81. 8. m. Tfl. 40.—

Theil I u. II sind vergriffen.

4406 — Resultate d. botan. Durchforschung Böhmens, 1881—89. 9 Thle. Prag 1881—89. 8. 13.—

4407 **Christ.** Das Pflanzenleben d. Schweiz. 2. Ausg. Zürich 1882. 8. m. Tfln. u. Ktn. 14.—

4408 — La Flore de la Suisse et s. origines. Nouv. éd. Bâle 1907. 8. 706 p. av. 4 cartes et 4 pl. Toile. 12.—

4409 **Correvon.** Les Plantes d. Alpes. Genève 1885. 8. 264 p. 3.—

4410 — Atlas de la Flore Alpine. Paris 1901. 12. 1 vol. de texte de 193 p. et 5 vols. d'atlas av. 500 pl. color. Cart. 58.—

Une traduction du no. 4467.

4411 **Cossmann.** Deutsche Schulflora. 2. Aufl. Bresl. 1901. 8. 404 p. Lnb. (M. 4.25.) 2.—

4412 — — 3. (letzte) Aufl. Bresl. 1904. 8. 408 p. Lnb. (M. 4.25.)

4413 **Daffner.** Voralpenpflanzen. Beschreib., Verwert. u. Sagen. Leipz. 1893. 8. 465 p. (M. 8.) 4.—

4414 **Dalla Torre u. Sarntheim.** Flora v. Tirol, Vorarlberg u. Liechtenstein. Bd. I—V, VI Theil 1 (soweit erschien.). Innsbr. 1901—6. 8. m. 2 color. Karten u. Portr. (M. 100.) 75.—

4415 **Delogne.** Flore analyt. de la Belgique. Namur 1888. 8. 675 p. Cart. 5.—

4416 **Dietrich, A.** Flora Regni Borussici. Phanerog u. Cryptog. Flora d. Königr. Preussen. 12 Bde. Berl. 1833—44. 8. m. 864 color. Tfln. (M. 288.) 140.—

Die Fungi sind v. Klotzsch bearbeitet.

Dippel. Handb. d. Laubholzkunde Deutschlands — siehe No. 6408.

4417 **Döll.** Rheinische Flora. Frankf. 1843. 8. 872 p. (M. 9.50.) 3.—

4418 — Flora d. Grossherzogtums Baden. 3 Bde. Carlsr. 1857—62. 8. 1435 p. (M. 14.40.) Hfzb. 10.—

Vergriffen.

4419 **Domin.** Das Böhmische Erzgebirge u. s. Vorland. Phytogeograph. Studie. Prag 1905. 8. 166 p. m. 5 Tfln. (M. 6.) 4.—

4420 **Dörfler, J.** Herbarium Normale. Schedae ad Centuriam 31—48. 18 partes. Vindob. 1894—1907. 8. 622 p.

Die „Schedae" erscheinen einzeln seit der 31. Centurie. Je 10 Schedae bilden einen Band, der M. 8 kostet; einzelne Hefte à M. 1 (mit Ausnahme von Heft 31 u. 32, welche à M. 2 kosten).

4421 **Drude.** Deutschlands Pflanzengeographie. Band I (soviel erschien.). Stuttg. 1896. 8. 518 p. m. 4 color. Tfln. (M. 16.) 13.—

4422 — Der Hercynische Florenbezirk. Grundzüge d. Pflanzenverbreit. im Mitteldeutschen Berg- u. Hügelland. Leipz. 1902. 8. 690 p. m. color. Karte u. 5 Tfln. (M. 30.) 24.—

4423 **Duftschmid.** Flora v. Ober-Oesterreich. 4 Bde. Linz 1870—85. 8. 20.—

Band I u. II sind vergriffen.

4424 **Ettingshausen.** Photograph. Album d. Flora Oesterreichs. Wien 1864. 8. 347 p. m. 173 Tfln. (M. 10.) 3.—

4425 **Ettingshausen u. Pokorny.** Physiotypia Plantarum Austriacar. Die Gefässpflanzen Oesterr. in Naturselbstdruck. 2 Bde. Text in-4 u. 10 Bde. Atlas in-fol. Wien 1873. 356 p. m. 30 Tfln. u. Atlas v. 1000 Tfln. (M. 800.) 400.—

4426 **Favarger u. Rechinger.** Die Vegetationsverhältnisse v. Aussee, Obersteiermark. Wien 1905. 4. 35 p. m. Karte. (M. 4.20.) 3.—

4427 **Fiek.** Flora v. Schlesien preuss. u. österr. Antheils. 2 Thle. Bresl. 1881. 8. 736 p. (M. 14.) 8.—

4428 **Fischer, E.** Flora Helvetica. Bibliographie Nationale Suisse, 1530—1900. Berne 1901. 8. 241 p. 5.—

4429 **Fischer, L.** Flora v. Bern. 7. Aufl. Bern 1903. 8. 351 p. m. Kte. Lnb. (M. 4.50.)

4430 **Flahault.** Nouv. Flore coloriée de poche d. Alpes et des Pyrénées. Sér. I et II. Paris 1906 à 08. 12. 284 pl. color. av. texte. Toile. 11.—

4431 **Flora Batava.** Figures et descr. d. Plantes Néerlandaises. Commenc. p. Kops et van Eeden, réd. p. Vuyck. Livrais. 1 à 356 (= Vol. I à XXII, XXIII parties 1 à 5). (tout paru). Leid. et Haarlem 1800—1907. 4. av. 1785 pl. color. — En l. Hollandaise et Française. (M. 1486.) 800.—

4432 **Formanek.** Phanerogamen-Flora v. Mähren u. Oesterreich-Schlesien. 2 Bde. Prag 1896—97. 8. 1527 p. (M. 25.) — In tschechisch. Sprache. 18.—

4433 **Franzoni.** Le Fanerogame d. Svizzera Insubrica. Zurigo (Soc. Sc. N.) 1890. 4. 256 p. 9.—

4434 **Freyn.** Die Flora v. Süd-Istrien. Mit Nachtrag. Wien (Zool. bot. G.) 1877—82. 8. 284 p. 6.—

4435 **Fritsch.** Beiträge z. Flora v. Salzburg. 5 Thle. (Wien, Zool. bot. G.) 1888—98. 8. 96 p. 3.—

4436 — Excursionsflora f. Oesterreich (m. Ausschluss v. Galiz., Bukowina u. Dalmat.). Wien 1897. 8. 739 p. 10.—
Vergriffen.

4437 **Führer** z. d. wissenschaftl. Excursionen d. II. internation. Botan. Congresses in Wien, 1905. Wien 1905. 8. 386 p. m. 52 Tfln. In Mappe. (M. 20.) 16.—
Oesterreichische Floristik: Abhdlgn. v. Maly, Schiffner, Vierhapper, Hayek u. a. — Siehe auch Nr. 734.

4438 **Fürnrohr.** Naturhistor. Topographie v. Regensburg (Flora u. Fauna). 3 Bde. Regensb. 1838—40. 8. m. Portr., Kte. u. 2 Tfln. (M. 12.) Cart. 4.50

4439 **Fuss.** Flora Transsilvaniae excursoria. Cibinii 1866. 8. 870 p. (M. 8.) 5.—

4440 **Garcke.** Flora v. Halle. 2 Bde. Halle u. Berl. 1848—56. 8. 900 p. (M. 12.) Hfzb. 4.—

4441 — Flora v. Nord- u. Mittel-Deutschland. 1.—19. Aufl. 19 Bde. Berl. 1849—1903. 8. (M. 70.) 35.—
Seltene Reihe. Wichtig für die Kenntniss der Veränderungen in der Verbreitung der Pflanzen Deutschlands.

4442 — Illustr. Flora v. Deutschland. 20. Aufl., hrsg. v. Niedenzu. Berl. 1908. 8. 844 p. m. Portr. u. 764 Fig. Lnb. (M. 5.40.)

4443 **Garjeanne.** Flora v. Nederland. Groning. 1902. 8. 537 p. 8.—

4444 **Gaudin.** Flora Helvetica. 7 vol. Turici 1828—33. 8. c. 28 tab. color. (M. 71.) Leinbde. 25.—

4445 **Gelmi.** Il Monte Bondone di Trento e s. Flora. Padova (Soc. Ven.-Trent.) 1880. 8. 17 p. 1.—

4446 — Revis. d. Flora d. Bacino di Trento. Trento 1884. 8. 17 p. 1.—

4447 — Prospetto della Flora Trentina. C. 2 "aggiunte". Firenze 1893—1900. 8. 226 p. 3.—

4448 **Gmelin.** Flora Badensis, Alsatica et confin. regionum. 4 vol. Carlsr. 1805—26. 8. c. 24 tab. (M. 50.) 12.—
Vergriffen.

Godet. Flore du Jura — voir no. 4747.

4449 **Godron.** Flore de Lorraine. 3. (dernière) éd. p. Fliche et Le Monnier. 2 vols. Nancy 1883. 8. 1137 p. D.-rel. veau. 10.—

4450 **Graebner.** Stud. üb. d. norddeutsche Heide. Leipz. (Engler's J.) 1895. 8. 158 p. m. 2 Tfln. 3.50

4451 — Die Heide Norddeutschlands u. die sich anschliess. Formation in biolog. Betrachtg. Leipz. 1901. 8. 332 p. m. color. Karte. (M. 20.) 16.—

4452 — Pflanzenwelt Deutschlands. Lehrb. d. Formationsbiologie. Darstellung d. Lebensgesch. d. wildwachs. Pflanzenvereine u. d. Kulturflächen. Leipz. 1909. 8. 385 p. m. 129 Fig. (M. 7.)

4453 **Gradmann.** Das Pflanzenleben d. Schwäbischen Alp. 2. (letzte) Aufl. 2 Thle. Tüb. 1899. 8. 866 p. m. 50 color. Tfln., 2 Karten u. 210 Fig. Lnb. (M. 9.) .M

4454 **Gremli.** Beiträge u. Neue Beiträge z. Flora d. Schweiz. 6 Theile. Aarau 1880—87. 8. 427 p. 7.—

4455 — Excursionsflora f. d. Schweiz. 9. (letzte) Aufl. Aarau 1901. 8. 496 p. m. Portr. Lnb. (M. 6.)

4456 — The Flora of Switzerland. Engl. by Paitson. Zurich 1889. 8. 478 p. Boards. (fr. 10.) 6.—

4457 — Flore analyt. de la Suisse. 2. (dernière) éd. Bâle 1898. 8. 540 p. Toile. 5.—

4458 **Hagenbach.** Tentamen Florae Basileensis. 2 vol. et supplem. Basil. 1821—43. 8. 1227 p., effig. et 3 tab. color. (M. 18.) 4.50

4459 **Halácsy.** Flora v. Niederösterreich. Wien 1896. 8. 640 p. (M. 7.) 5.—

4460 **Halácsy u. Braun.** Nachträge z. Flora v. Nieder-Oesterreich. Wien 1882. 8. 354 p. (M. 8.50.) 4.—

4461 **v. Hall et Miquel.** Flora Belgii septentrion. s. Florae Batavae compend. 2 vol. (5 partes.) Amsterd. 1825—40. 8. 1400 p. 8.—

4462 **Haller, A. v.** Enumer. method. Stirpium Helvetic. 2 vol. Gotting. 1742. fol. 830 p. et 24 tab. 15.—

4463 — Enumer. Plantarum horti regii et agri Gottingeus. Gott. 1753. 8. 504 p. 4.—

4464 — Historia Stirpium indigenar. Helvetiae. 3 vol. Bern. 1768. fol. 1036 p. et 48 tab. (M. 45.) 25.—

4465 — Icones Plantarum Helvetiae. Bernae 1795. fol. 106 p. et 52 tab. (M. 30.) 18.—
Die Auflage von 1813 ist identisch.

4466 **Hansen.** Die Vegetation d. ostfriesischen Inseln. Darmst. 1901. 8. 86 p. m. 4 photogr. Bildern u. Karte. (M. 4.)

Hartig. Naturgesch. d. forstlich. Culturpflanzen Deutschlands — siehe No. 6456.

4467 **Hartinger u. v. Dalla Torre.** Atlas d. Alpenflora. Hrsg. v. Alpenverein. 2. (letzte) Aufl. 500 color. Tfln. m. Text v. 30 p. Graz 1896—97. 8. In Mappe. (M. 50.) 40.—

4468 **Hausmann.** Flora v. Tirol. 3 Bde. Innsbr. 1851—54. 8. 1622 p. (M. 16.) Cart. 11.—
Vergriffen.

4469 **Hayek.** Flora v. Steiermark. Liefg. 1 (soviel erschien.). Berl. 1908. 8. 80 p. (M. 3.)

4470 **Hazslinszky.** Magyar Birodalom Zuzmó-Flórája. (Flora Lichenum Hungariae). Budap. 1884. 8. 312 p. 5.—

4471 **Hegetschweiler.** Beytr. z. krit. Aufzähl. d. Schweizer Pflanzen. Zürich 1831. 8. 388 p. m. Kte. 2.—

4472 **Hegetschweiler u. Heer.** Flora d. Schweiz. Zürich 1840. 8. 1166 p. m. 8 Tfln. Hfzb. 7.—
Vergriffen. — Siehe auch No. 4598.

4473 **Hegi.** Illustr. Flora v. Mitteleuropa. Bd. I (soweit erschienen). Münch. 1908. 4. 544 p. m. 41 color. Tfln. u. 475 Fig. (M. 19.)

4474 **Hegi u. Dunzinger.** Alpenflora. Münch. 1905. 8. 68 p. m. 30 color. Tfln. Origb. (M. 6.) 4.—

Herzog, Th. Die Laubmoose Badens — siehe No. 2021.

4475 **Hoffmann, H.** Nachträge z. Flora d. Mittelrheingebietes. 8 Thle. (Giessen, Ges. Nat.) 1879—88. 8. 370 p. m. color. Karte u. Tfl. 4.—

4476 **Hoffmann, J.** Alpenflora f. Touristen u. Pflanzenfreunde. 40 color. Tfln. (250 Abbild. n. Aquar. v. Friese) n. Beschr. d. schönst. Alpenpflanzen. (86 p. Text.) Stuttg. 1902. 8. (M. 6.)

4477 **Hoogenraad en van Iterson.** Flora van de omstreken van s'Gravenhage. Haag 1906. 8. 195 p. Origb. 3.—

4478 **Host.** Flora Austriaca. 2 vol. Viennae 1827—31. 8. 1353 p. (M. 22.) 6.—

4479 **Ilse.** Flora v. Mittelthüringen. Erfurt (Ak.) 1866. 8. 360 p. Cart. — Durchschossen, mit zahlreichen handschriftl. Nachträgen. 6.—

4480 **Jaccard.** Catal. de la Flore Valaisanne. Zurich 1875. 4. 17.—

Jacquin. Florae Austriacae Icones — vide no. 967.

4481 **Jerosch.** Geschichte u. Herkunft d. Schweizer. Alpenflora. Leipz. 1903. 8. 260 p. (M. 8.) .M

4482 **Karsch, A.** Vademecum Botanicum. Handb. z. Bestimm. d. Pflanzen Deutschlands. Leipz. 1894. 8. 1200 p. m. 2437 Fig. (M. 26.) 19.—

4483 **Karsten, H.** Deutsche Flora. Pharmaceut.-medicin. Botanik. Berl. 1883. 8. 1322 p. m. Fig. (M. 20.) 8.—

4484 — Flora v. Deutschland, Deutsch-Oesterreich u. d. Schweiz, m. Einschl. d. fremdländ., medicin. u. technisch wichtigen Pflanzen. 2. (letzte) Aufl. 2 Bde. Gera 1895. 8. 1359 p. m. 1400 Fig. (M. 20.) 16.—

4485 — Abbildungen z. Deutsch. Flora. Berl. 1891. 4. 214 p. m. 709 Fig. Lnb. (M. 3.80.) 2.—

4486 **Kerner.** Das Pflanzenleben d. Donauländer. Innsbr. 1863. 8. 361 p. 25.—
Vergriffen u. sehr gesucht.

4487 — Novae Plantarum species Tiroliae, Venetiae, Carnioliae etc. 3 decades. Oenip. (Ferdin.) 1870—71. 8. c. 2 tab. 12.—
Seltene Sonderdrucke.

4488 — Vegetationsverhältnisse d. mittl. u. östl. Ungarns u. Siebenbürgens. 2 Thle. Innsbr. 1875—76. 8. 536 p. 20.—
Von diesem unvollendeten und vergriffenen Werk umfassen die meisten im Handel vorkommenden Exemplare blos Bogen 1—50 (= p. 1—400). Bogen 51—66 (= p. 401—536) wurden in einer Zahl von Exemplaren im Nachlasse des Autors vorgefunden.

4489 **Kerner et Fritsch.** Schedae ad Floram exsiccat. Austro-Hungaricam. Fasc. 1—9 (quantum prodiit). Vindob. 1882—1902. 8. c. tab. (M. 25.60.) 16.—

4490 **Killias.** Die Flora d. Unterengadins. Chur 1888. 8. 266 p. (M. 5.) 4.—

4491 **Kirchner, O.** Flora v. Stuttgart u. Umgeb. Stuttg. 1888. 8. 780 p. 4.—

4492 **Kirchner u. Eichler.** Exkursionsflora v. Württemberg u. Hohenzollern. Stuttg. 1900. 8. 470 p. Lnb. (M. 4.80.) 3.—

4493 **Kirschleger.** Flore d'Alsace et d. contrées limitroph. 3 vols. Strasb. 1852 à 58. 8. 1810 p. 15.—
Epuisé et recherebé.

4494 — Flore Vogéso-Rhénane. 2 vols. Strasb. 1870 à 71. 8. 398 p. 8.—

4495 **Knapp.** Die Pflanzen Galiziens u. d. Bukowina. Wien 1872. 8. 552 p. (M. 12.) 3.—

4496 **Knuth.** Flora v. Schleswig-Holstein, Lübeck u. Hamburg. Leipz. 1887. 8. 922 p. (M. 9.20.) 6.—

4497 **Koch, W. D.** Synopsis Florae Germanicae et Helveticae. Francof. 1837—38. 8. 1006 p. (M. 15.) Hfzb. 1.—

4498 — — Ed. II. 3 vol. Francof. 1843—45. 8. 1224 p. (M. 19.50.) 4.—

4499 — — Ed. III (ultima). 2 vol. Lipsiae 1857. 8. 924 p. (M. 18.) Hfzb. — Der seltene Originaldruck. 10.—

4500 — — Der anastatische Facsimile-Neudruck. 8.—

4501 — Synopsis d. Deutsch. u. Schweizer Flora. 2. Aufl. 3 Bde. Leipz. 1846—47. 8. 1278 p. Cart. 5.—

4502 — — 3. (letzte) Aufl., hrsg. v. Hallier u. Wohlfahrt. 3 Bde. Leipz. 1891—1907. 8. 3100 p. (M. 78.) 48.—

4503 — Taschenbuch d. Deutschen u. Schweizer Flora. 7. (letzte) Aufl. Hrsg. v. Hallier. Leipz. 1878. 8. 820 p. (M. 6.) 1.50

4504 **Kohl.** Excursionsflora v. Mittel-Deutschland. Leipz. 1896. 12. 303 p. Lnb. (M. 9.) 4.50

Koehne. Deutsche Dendrologie — siehe No. 6491.

4505 **Koltz.** Prodrome de la Flore du Grand-Duché du Luxembourg. 2 vols. (en 3 parties). Luxemb. 1873 à 97. 8. (M. 22.) 16.—

4506 **Kotula.** Distributio Plantarum vascul. in montibus Tatricis. Cracov. 1891. 4. 512 p. (M. 10.) — Polonice conscr. 7.—

4507 **Kraepelin.** Excursionsflora f. Nord- u. Mitteldeutschland. 5. (letzte) Aufl. Leipz. 1903. 8. 395 p. m. 566 Fig. Lnb. (M. 4.) 2.—

4508 — — 6. (letzte) Aufl. Leipz. 1906. 8. 401 p. m. 566 Fig. Lnb. (M. 4.)

4509 **Krause, E. H. L.** Exkursionsflora Deutschlands. Stuttg. 1908. 12. 352 p. Lnb. 2.50

Krebs. Holzarten v. Deutschland — siehe No. 6493.

4510 **Krentzer.** Taschenbuch d. Flora Wiens. 2. (letzte) Aufl. Wien 1864. 8. 562 p. m. viel. Fig. Cart. 5.—
Vergriffen.

4511 **Krocker.** Flora Silesiaca. 4 vol. (5 partes). Vratisl. 1787—1823. 8. c. 110 tab. color. (M. 60.) *M* 28.—
Vollständige Exemplare (auch solche mit schwarzen Tafeln) finden sich wegen der langen Erscheinungsdauer selten; gewöhnlich fehlen die letzten Bände.

4512 — — Vol. I—III (4 partes). 1787—1814. 8. c. 105 tab. color. Hfzbde. 8.—

4513 **Lackowitz.** Flora v. Berlin u. d. Prov. Brandenburg. 15. Aufl. Berl. 1908. 12. 343 p. m. Fig. Lnb. (M. 2.50.)

4514 **Lantzius-Beninga.** Die unterscheid. Merkmale d. Deutschen Pflanzen-Familien u. Geschlechter. Abteil. I (soviel erschien.). Götting. 1866. 8. ca. 180 p. m. 21 Tfln. (M. 8.) Lnb. 3.—

Lauche. Deutsche Dendrologie — siehe No. 6495.

4515 **Lorek.** Flora Prussica. Abbildgn. sämmtl. Pflanzen Preussens. 12 Hefte u. 2 Nachträge. Königsb. 1826–37. 4. 55 p. m. 230 color. Tfln. (M. 80.) 70.—
Die seltene u. geschätzte ganz colorirte Erst-Ausgabe.

4516 — — 3. (letzte) Ausgabe. Königsb. 1848. 8. 57 p. m. 241 halb color. Tfln. Hfzb. 45.—
Die zweite Ausgabe (1838) scheint die unveränderte erste zu sein. Von der zweiten und dritten sind ganz u. halb-colorirte Exemplare in den Bibliographien angezeigt; doch kenne ich nur halb-colorirte.

Luerssen. Beitr. z. Flora Ost- u. W.-Preussens — siehe No. 1893.

4518 **Maly, J. K.** Enumer. Plantar. Phanerog. Imperii Austriaci. Wien 1848. 8. 439 p. 7.—
Vergriffen. Nicht häufig.

4519 — Neilreich. Nachträge zu Maly's Enumeratio. Wien 1861. 8. 348 p. 1.—

4520 — Flora v. Deutschland. Wien 1860. 8. 680 p. (M. 8.) 2.—

4521 **Mappus.** Hist. Plantar. Alsaticarum. Ed. Ehrmann. Argentor. 1742. 4. 374 p. et 7 tab. 5.—

4522 **Marchesetti.** Flora di Trieste. Tr. 1897. 8. 835 p. c. carta color. 10.—

4523 **Marsson.** Flora v. Neu-Vorpommern, Rügen u. Usedom. Leipz. 1869. 8. 650 p. (M. 10.50.) 5.—

4524 **Martens u. Kemmler.** Flora v. Württemberg u. Hohenzollern. 3. (letzte) Aufl. 2 Tle. Heilbr. 1882. 8. 833 p. Lnb. (M. 12.) 8.—

4525 **Medicus.** Flora v. Deutschland. Leipz. 1893. 8. 269 p. m. 73 color. Tfln. (M. 15.) Cart. 4.50

4526 **Müller-Pilling, F. O.** Deutsche Flora. 2 Bde. Gera 1894. 8. 144 p. m. 240 color. Tfln. Lnb. (M. 29.) 12.—

4527 **Nees ab Esenbeck et a.** Genera Plantar. florae Germanicae. 31 fasc. (omnes qui extant). Bonnae 1833—60. 8. 620 tab. et textus (M. 93.) 60.—
Pritzel citirt 622 Tafeln; obige Zahl ist aber richtig. Exemplare, denen die letzten Hefte fehlen, sind im Antiquarbuchhandel häufig.

4528 **Neger.** Excursionsflora Deutschlands. Nürnb. 1871. 8. 484 p. (M. 5.) Cart. 1.—

4529 **Neilreich.** Flora v. Wien. Mit Nachträgen. 2 Bde. Wien 1846—51. 8. 1144 p. (M. 21.) 12.—
Vergriffen u. selten. 1868 erschien eine unveränderte Titel-Ausgabe.

4530 — Flora v. Nieder-Oesterreich. 2 Bde. m. 2 Nachträgen. Wien 1859—69. 8. 1212 p. (M. 31.) 12.—

4531 — Aufzählung d. in Ungarn u. Slavonien beob. Gefässpflanzen. M. Nachtrag. 2 Thle. Wien 1866—70. 8. 640 p. (M. 14.) 5.—

4532 — Diagnosen der in Ungarn u. Slavonien beob. Gefässpflanzen. Wien 1867. 8. 159 p. 1.—

4533 — Die Vegetationsverhältnisse v. Croatien. Wien 1868. 8. 329 p. (M. 5.) 1.—

4534 — Nachträge zu d. Vegetationsverhältn. v. Croatien. (Wien, Zool. bot. Ges.) 1869. 8. 66 p. 1.—

— Nachtr. z. Maly's Enumeratio — siehe No. 4519.

4535 **Nevole.** Vegetationsverhältn. d. Oetscher- u. Dürrensteingeb., Niederösterr. Wien 1905. 4. 45 p. m. color. Kte. (M. 4.20.) 3.—

4536 **Oborny.** Flora v. Mähren u. Oesterreich. Schlesien. 2 Bde. (Brünn, Nat. Ver.) 1863—86. 8. 1297 p. (M. 12.) 8.—

4537 **Ochninger u. Hauser.** Die Alpenflora. Graz 1908. 8. 80 p. m. 24 color. Tfln. Lnb. (M. 4.30.)

4538 **Oudemans, C. A. J.** Flora v. Nedorland. 3 Bde. Haarl. 1859—62. 8. m. Atlas v. 92 color. Tfln. Hfzb. M. 40.—
Vergriffen; recht selten.

4539 **Oudemans, A. C.** Onze Flora. Zutphen 1900. 4. 221 p. m. 80 Tfln. 22.—

4540 **Pacher u. Jabornegg.** Flora v. Kärnten. Tl. I (3 Abteilgn.) u. Nachträge (soviel erschien.). Klagenf. 1882—94. 8. 18.—

4541 **Paulin.** Beitr. z. Kenntn. d. Vegetationsverhältnisse Krains. 3 Hefte. (soviel erschien.). Laibach 1901—4. 8. 308 p. (M. 10.) 8.—

4542 **Pax.** Grundzügo d. Pflanzenverbreitung in d. Karpathen. 2 Bde. Leipz. 1898—1908. 8. 606 p. m. 5 Karten u. Tfln. (M. 36.) 30.—

4543 **Peter.** Flora v. Süd-Hannover. 2 Thle. Gött. 1901. 8. 466 p. m. Kte. (M. 8.)

4544 **Petermann.** Deutschlands Flora. Leipz. 1849. 4. 669 p. m. Atlas v. 100 Tfln. (M. 24). Cart. 12.—

4545 — — Mit colorirten Tafeln. Origbd. 26.—
Colorirte Exempl. sind vergriffen. Näheres siehe: Rara Historico-Naturalia, ed. Junk, p. 16.

Pilleterius. Plantar. in Walachria nasc. synonymia — vide nr. 549k.

4546 **Pokorny.** Plantae lignosae Imperii Austriaci. Oesterreichs Holzpflanzen, Bäume, Sträucher u. Halbsträucher. Wien 1864. fol. 551 p. m. 80 Tfln. in Naturselbstdruck. (1640 Fig.) (M. 40.) 25.—

4547 **Pospichal.** Flora d. Oesterreich. Küstenlandes. 2 Bde. Wien 1897—99. 8. 1565 p. m. Karte u. 15 Tab. (M. 24.) 20.—

4548 **Potonié.** Illustr. Flora v. Nord- u. Mittel-Deutschland. 4. (letzte) Aufl. Berl. 1889. 8. 598 p. m. 598 Fig. (M. 6.) 4.—

4549 **Prahl, Fischer-Benzon u. Krause.** Krit. Flora v. Schleswig-Holstein, Hamburg u. Lübeck. 2 Bde. Kiel 1888—90. 8. 712 p. Lnb. (M. 10.80.) 8.—

4550 **Prodromus** Florae Batavae. Ed. II. Vols I, pars 1—3; II, pars 1—2 (quot prodiit). Nymegen 1893—1904. 8. 31.—
Die erste Auflage erschien in 2 Bänden (5 Theile) 1850—66.

4551 **Rabenhorst.** Flora Lusatica. Die Phanerog. u. Cryptogamen d. Ober- u. Niederlausitz. 2 Bde. Leipz. 1840. 8. 932 p. (M. 15.) 7.—

4552 **Rapin.** Guide du Botaniste dans le Canton de Vaud. 2. (dernière) éd. Genève 1862. 8. 796 p. 8.—
Epuisé.

4553 **Ratzeburg.** Die Standortsgewächse u. Unkräuter Deutschlands u. d. Schweiz. Berl. 1859. 8. 522 p. m. 12 Tfln. u. 6 Tab. (M. 12.) Cart. 4.—

4554 **Rebentisch.** Prodromus Florae Neomarchicae. Berol. 1804. 8. 468 p. et 4 tab. color. (M. 7.50.) 3.—

4555 **Regel.** Thüringen. Teil II: Pflanzen- u. Tierverbreitung. Jena 1894. 8. 385 p. m. 6 Fig. (M. 7.)

4556 **Reichenbach, L. et H. G. fil.** Icones Florae Germanicae et Helvet. simul terrarum adjacent. ergo mediae Europae. Fortges. v. Beck. Band I—XXIII, XXIV Theil 1—16 (soweit erschien.). Leipz. u. Gera 1835—1908. 4. m. 3281 (schwarzen) Tfln. 750.—
Band XXV, die Rosaceen von P. Graebner enthaltend, wird das Werk abschliessen.

4557 — — Mit colorirten Tfln. 1600.—

4558 — — Mit halbcolorirten Tfln. (in Lexikon-Oktav.) 850.—
Ist in 5 Ausgaben erschienen: 1. Latein. Text: Quart-Ausgabe mit ganz color. Tfln. 2. Latein. Text: Quart-Ausgabe mit schwarzen Tfln. 3. Deutscher Text: Quart-Ausgabe mit ganz color. Tfln. 4. Deutscher Text: Quart-Ausgabe mit schwarz. Tfln. 5. Deutscher Text: Oktav-Ausgabe mit halb-color. Tfln. — Die 2 ganz colorirten Ausgaben sind vergriffen. Die schwarzen Ausg. dieser umfangreichsten und modernsten Iconographie der deutschen Flora sind wenig gesucht. Die Ausgaben mit deutschem Texte haben den Titel „Deutschlands Flora m. Abbildgn. aller ihrer Pflanzen-Arten." Sie sind nur um geringes niedriger im Preise als die mit lateinischem Texte; doch sind die im Handel vorkommenden Exemplare mit deutsch. Texte meist nur solche der halbcolor. Ausgabe, deren Tafelformat kleiner ist. Von der halb-color. Ausgabe werden alle Bände (immer je eine oder mehrere Familien enthaltend) noch einzeln abgegeben, von den ganz color. Ausg. nur noch die Bde. 1—9, 12, 16, 22, von den schwarzen nur die Bde. 1—12, 15—17, 22.

4559 — Icones Florae Germaniae.
Eine sehr grosse Zahl von einzelnen (schwarzen) Tafeln, in 5 Mappen geordnet, ist vorrätig. Preis à M. 0,30.

4560 **Reinke.** Botan.-geolog. Streifzüge an d. Küsten Schleswigs. Kiel 1903. 8. 157 p. m. 257 Fig. (M. 15.)

M

4561 **Röhling.** Deutschlands Flora. 2. Aufl. 3 Bde. Frankf. 1813. 8. m. 4 Tfln. Cart. 3.—

4562 **Rot v. Schreckenstein u. v. Engelberg.** Flora d. Gegend um d. Ursprung d. Donau u. d. Neckars. 3 Bde. Donauesching. 1804—07. 8. 1290 p. 4.—

4563 **Sagorski u. Schneider.** Flora Carpatorum Centralium. Flora d. Central-Karpathen. 2 Thle. Leipz. 1890. 8. 800 p. m. 2 Tfln. (M 20.) 9.—

4564 **Saussure.** Voyages d. l. Alpes, av. essai s. l'hist. natur. d. env. de Genève. 4 vols. Neuchât. 1779 à 1796. 4. av. 21 pl. D.-rel. maroq. 50.—
Cette édition in-Quarto est la meilleure.

4565 — — Vol. I. II. 1779 à 1786. 4. av. 15 pl. Veau. 6.—

4566 — — 8 vols. Neuchât. 1780 à 96. 8. av. plchs. D.-rel. maroq. 30.—

4567 — — Vol. I et II. 1780. 8. av. carte et 8 pl. D.-rel. veau. 3.—

4568 **Sauter.** Flora d. Herzogth. Salzburg. (Cryptog.) 7 Thle. Salzb. 1866—76. 8. 12.—
Zum Theil vergriffen.

4569 **Schinz u. Keller.** Flora d. Schweiz. 2. (letzte) Aufl. 2 Tle. Zürich 1905. 8. 1012 p. m. Fig. Lnb. (M. 11.)

4570 **Schkuhr.** Botan. Handb. d. in Deutschland wildwachs. Gewächse. 3 Bde. (in 30 Heften). Wittenb. 1791—1803. 8. m. Portr. u. 445 color. Tfln. (M. 240.) Hfzb. 20.—

4571 — — 2. (letzte) Aufl. 4 Bde. Leipz. 1808. 8. m. 484 color. Tfln. (M. 240.) 60.—
Das „Handbuch" enthält nur die Phanerogamen; die Cryptogamen wurden in einem besonderen Werke behandelt, von welchem blos die Farne (siehe No. 1920) und Moose (siehe No. 2118) erschienen sind. — Die zweite Auflage unterscheidet sich (ausser unwesentlichen Textänderungen) von der ersten nur dadurch, dass sie ausser den in der ersten bereits veröffentlichten 54 „Riedgräser"-(Carex-)Tafeln noch in einem weiteren II. Theil (Nachtrag) 39 neue Carex-Tafeln (m. 104 p. Text) enthält. (Siehe auch No. 1279.)

4572 **Schlechtendal, Langethal u. Schenk.** Flora v. Deutschland. 5. Aufl. v. Hallier. 30 Bde. m. Regist.-Bd. Gera 1880—89. 8. m. 3368 color. Tfln. Orig.-Hfzb. (M. 269.60.) 165.—
Die meisten Bände (eine oder mehrere Familien enthaltend) auch einzeln à ca. M. 7.

4573 **Schlosser.** Flora Croatica. Zagrab. 1869. 8. 1502 p. 9.—

4574 **Scholz, J. B.** Die Pflanzengenossenschaften Westpreussens. Danzig 1906. 8. 314 p. m. 24 Fig. (M. 8.)

4575 **Schönheit.** Taschenbuch d. Flora Thüringens. Rudolst. 1850. 8. 634 p. 6.—
Selten. In der „Linnaea" Jahrgang 1864 erschienen Ergänzungen.

4576 **Schöpfer.** Flora Oenipontana. Innsbr. 1805. 8. 418 p. 3.—

4577 **Schroeter, C.** Das Pflanzenleben d. Alpen. Zürich 1907. 8. 823 p. m. 5 Tfln. u. 274 Fig. (M. 16.80.)

4578 **Schroeter, L. u. C.** Taschenflora d. Alpenwanderers. 11. Aufl. Zürich 1907. 8. 28 color. Tfln. (217 Fig.) m. deutsch., französ. u. engl. Text. Lnb. (M. 6.)

4579 **Schube.** Die Verbreit. d. Gefässpflanzen in Schlesien. 2 Thle. Bresl. 1898—1901. 8. 276 p. m. 5 Karten. (M. 6.)

4580 **Schulz, A.** Grundz. d. Entwicklungsgesch. d. Pflanzenwelt Mitteleuropas seit d. Tertiärperiode. Halle 1893. 8. 34 p. 1.—
Dissertation.

4581 — — Jena 1894. 8. 209 p. (M. 4.) 3.—

4582 — Entwicklgesch. d. phanerogamen Pflanzendecke Mitteleuropas nördl. der Alpen. Stuttg. 1899. 8. 220 p. (M. 8.40.) 7.—

4583 **Schur.** Enumeratio Plantarum Transsilvaniae. Vindob. 1866. 8. 1002 p. (M. 18.) 5.—
1885 unverändert mit neuem Titelblatt herausgegeben.

4584 — Phytograph. Mittheilgn. üb. Pflanzenformen aus verschied. Florengebieten Oesterr.-Ungarns. 3 Thle. (Brünn, Nat. V.) 1877—98. 8. 420 p. 6.—

4585 **Schwarz, A. F.** Flora d. Umgeg. v. Nürnberg-Erlangen. 2 Bde. Nürnb. (Nat. Ges.) 1892—1902. 8. 1246 p. m. geol. Karte u. 3 Tfln. (M. 25.) 20.—

4586 **Scopoli.** Flora Carniolica. Ed. II. (ultima). 2 vol. Viennae 1772. 8. 1000 p. et 65 tab. Hfzb. 16.—

4587 — Deliciae Florae et Faunae Insubricae s. nov. aut minus cogn. species Plantar. et Anim. Insubriae Austr. 3 partes. Ticini 1786—88. fol. 300 p., 3 frontisp. et 75 tab. Cart. 40.—

4588 — — Cum tabulis coloratis. 100.—
Dieses nicht im Handel erschienene (in einer Mönchsdruckerei gesetzte) Werk wird jetzt speciell in der sehr seltenen colorirten Ausgabe immer höher geschätzt, wie überhaupt auch

alle anderen Werke dieses Tirolers u. zw. wegen dessen Beziehungen zu Linné (siehe auch No. 224). Bibliographisch wichtig ist auch dessen „Entomologia Carniolica", von welcher die 43 Tafeln nur in 3—4 Exemplaren existiren. 10

4589 **Seboth u. Graf.** Die Alpenpflanzen. 4 Bde. Prag 1878—84. 12. 400 color. Tfln. u. Text. Lnbde. (M. 68.80.) 55.—

Der erste Band ist auch in einer 2. (wohl unveränderten) Auflage erschienen. Es gibt auch eine — gleichwertige — Ausgabe mit englischem Texte.

4590 **Sendtner.** Die Vegetations-Verhältnisse Südbayerns. Münch. 1854. 8. 922 p. m. 9 Tfln., Karte u. 18 Fig. Lnb. 18.—

Selten und gesucht.

4591 — — Thl. III: Flora Südbayerns. 188 p. Cart. 5.

4592 — Die Vegetations-Verhältnisse d. Bayerischen Waldes. Münch. 1860. 8. 525 p. m. 8 Tfln. Cart. (M. 12.) 3.50

4593 **Simonkai.** Enumer. Florae Transsilvanicae vasculosae critica. Budae 1887. 8. 728 p. (M. 14.) 9.—

4594 **Staub.** Resultate phytophänolog. Beobachtgn. in d. Umgeb. d. Balatonsees. Wien 1906. 4. 45 p. m. Karte. (6 Kr.) 3.—

4595 **Sturm.** Deutschlands Flora. 3 Abthlgn. (30 Bdchn.) in 163 Heften. Nürnb. 1793—1855. 8. 3751 p. m. 2336 m. d. Hand color. Tfln. 250.—

I: Phanerogamen. 96 Hefte m. 1440 Tfln. — II: Cryptogamen. 31 Hefte m. 416 Tfln. — III: Pilze (Fungi). 36 Hefte m. 480 Tfln.

4596 — — Es fehlen in Abtheil. I: Heft 93 u. 94, in Abtheil. III: Heft 29—39. 100.—

4597 — — 2. Aufl. Hrsg. v. Lutz. Abth. I (soviel erschien.): Phanerog. 15 Bde. Stuttg. 1900—1907. 12. m. ca. 900 color. Tfln. Origbd. (M. 37.) 30.—

4598 **Suter u. Hegetschweiler.** Helvetiens (Phanerogamen-) Flora. 2 Bde. Zürich 1822. 12. 1034 p. Cart. 1.50

4599 **Thomé.** Flora v. Deutschland, Oesterreich u. d. Schweiz. 4 Bde. (Phanerogamen). Gera 1886—88. 8. m. 616 color. Tfln. (M. 54.) Hfzb. 35.—

4600 — — 2. (letzte) Aufl. 4 Bde. (Phanerogamen). Gera 1903—05. 8. m. 616 color. Tfln. (5050 Fig.) Origbde. (M. 80.25.) 65.—

4601 — — Bd. V: Migula. Kryptogamenflora. Bd. I: Moose. Gera 1904. 8. 512 p. m. 68 color. Tfln. Origbd. (M. 19.) 16.—

4602 — — Bd. VI: Migula. Kryptogamenflora. Bd. II: Algen, Theil 1. Gera 1904—7. 8. 918 p. m. 161 color. Tfln. Origbd. (M. 35.) 30.—

4603 **Thurman.** Essai de Phytostatique appl. à la chaîne du Jura et aux contrées voisines. 2 vols. Berne 1849. 8. 830 p. av. 7 pl. en partie color. (fr. 24.) 8.—

4604 **Trattinick.** Flora d. Oesterreich. Kaisertums. 2 Bde. (24 Hefte). Wien 1816—22. 4. 255 p. m. 221 color. Tfln. (M. 336.)

Sehr seltene Flora, von welcher ich mich nicht erinnere, ein colorirtes Exemplar gesehen oder angezeigt gefunden zu haben. Auch die Pilz-Werke, die T. in seiner Jugend herausgegeben (siehe No. 2553—2555), besonders aber seine späteren Iconographieen, wie sein 'Thesaurus' (siehe No. 1014), sein 'Archiv f. Gewächskunde' (1812—18), seine 'Gartenpflanzen' (1821), die 'Pelargonien' (siehe No. 1719) sind vollständig jetzt sehr selten.

4605 **Verzeichniss** d. Pflanzen v. Theresienthal auf d. Buquoyschen Herrschaft Gratzen, Böhmen. Wien 1813. 8. 34 p. Hfzb. 3.—

Nicht im Pritzel.

Volckamer. Flora Noribergensis — vide nr. 632 et 633.

4606 **Vorarbeiten** zu einer pflanzengeographischen Karte Oesterreichs. Theil I—V (soweit erschien.). Wien (Zool. bot. Ges.) 1904—8. 8. 324 p. m. 5 color. Karten. (M. 23.80.) 20.—

4607 **Wagner, H.** Illustrierte Deutsche Flora. Phanerog. u. Gefässcryptog. Deutschlands u. d. Schweiz. 2. Aufl. v. Garcke. Stuttg. 1882. 8. 914 p. m. 1250 Fig. (M. 18.) Origbd. 7.—

4608 — — 3. (letzte) Aufl. v. Garcke. Stuttg. 1904. 8. 811 p. m. 1575 Fig. (M. 15.) Origbd. 9.50

4609 **Wahlenberg.** Flora Carpatorum principalium. Gotting. 1814. 8. 426 p. et 4 mapp. et tab. 7.—

Vergriffen.

4610 **Waldstein et Kitaibel.** Descriptiones et icones Plantarum rariorum Hungariae. 3 vol. Vindob. 1802—12. fol. 374 p. et 280 tab. color.

Der 3. Band blieb unvollendet und ein vierter, der vorbereitet war, ist nie erschienen. Ursache, wie vielfach bei anderen Publicationen dieser Zeit: Napoleon —, der hier (eine hübsche

Ironie des Schicksals) den grossen Wallenstein in einem seiner Nachkommen schlug. — Vollständige Exemplare, speciell solche mit dem in den Kriegswirren erschienenen letzten Band, sind Rarissima. M.

4611 **Weber, C. A.** Ueb. d. Vegetation u. Entsteh. d. Hochmoors v. Augstumal im Memel-Delta. Berl. 1902. 8. 260 p. m. 3 z. Thl. color. Tfln. (M. 7.)

4612 **Weber, G. H.** Spicilegium Florae (Cryptogam.) Gottingensis. Gotha 1778. 8. 288 p. et 5 tab. color. Cart. 5.—

Vide etiam no. 4616.

4613 **Weber, J. C.** Die Alpenpflanzen Deutschlands u. der Schweiz. 3. Aufl. 4 Bde. Münch. 1872. 12. 400 color. Tfln. m. Text v. Kranz. Origbd. (M. 40.) 14.—

4614 — — 4. (letzte) Aufl. 4 Bde. München 1879. 12. 400 color. Tfln. m. 130 p. Text. Origbde. (M. 40.) 18.—

4615 **Wigand, A.** Flora v. Hessen u. Nassau. 2 Thle. Marb. 1879—91. 8. 1050 p. m. Karte. (M. 10.50.) 8.—

4616 **Wiggers, F. H.** Primitiae Florae Holsaticae. Kilae 1780. 8. 112 p.

Eine unter dem Vorsitz des Kieler Professors J. C. Kerstens (1713—1802) von einem Pharmaceuten F. H. Wiggers eingereichte Doctor-Dissertation. Pritzel aber schreibt, dass weder der erstere der Verf. wäre (bekanntlich gilt sonst bei den Dissertationen des XVIII. Jahrhunderts nicht der „Respondens" sondern der Praeses als Verfasser, siehe z. B. Linné's Amoenitates) noch Wiggers, sondern dass sich als Verf. bekannt hätte Georg Heinrich Weber (1752—1828), ebenfalls Professor in Kiel, der Verf. des „Spicilegium Florae Gottingensis" (siehe No. 4612). Die ungewöhnliche Ausführlichkeit von Pritzel's Notiz lässt vermuten, dass dem Werkchen merkwürdigerweise schon um 1850 eine Bedeutung beigemessen worden ist. Jedenfalls aber war es bisher zu geringem Preise erhältlich (ca. M. 3.). Erst in den letzten Jahren ist diese Dissertation (zu welcher übrigens 1787 noch ein 14seitiges Supplement erschienen ist) in Folge der Nomenclaturbewegung mit allen Werken, die binäre Neubenennungen kurz nach Linné brachten (siehe darüber meine Festschrift), ausserordentlich im Preise gestiegen und auch nur durch Zufall erhältlich. Das letzte Exemplar ging in einer Auction vom 20. Juni 1908 (siehe Notiz in Junk's 'Desiderata' Nr. 43) zum Preise von 100 Mark weg.

4617 — — Facsimile-Edition. Ed.: W. Junk. Berolini 1909. 8. 112 p.

Subscriptions-Preis M. 10.

4618 **Wildeman et Durand.** Prodrome de la Flore Belge. 3 vols. Brux. 1898 à 1905. 8. 28.—

4619 **Willkomm.** Führer in's Reich d. deutschen Pflanzen. Leipz. 1863. 8. 689 p. m. 7 Tfln. u. 645 Fig. (M. 9.) Hfzb. 1.—

Scheint 1879 lediglich mit neuem Titelblatt herausgegeben worden zu sein.

4620 — — 2. (letzte) Aufl. unt. d. Titel: Führer in's Reich d. Pflanzen Deutschlands, Oesterr. u. d. Schweiz. (12 Liefgn.) Leipz. 1882. 8. 928 p. m. 7 Tfln. u. 800 Fig. (M. 15.) 9.—

— Forstliche Flora v. Deutschland u. Oesterreich — siehe No. 6587.

4621 **Wimmer.** Flora v. Schlesien. Bresl. 1857. 8. 695 p. (M. 10.50.) 2.—

4622 **Winkler, W.** Sudeten-Flora. Dresd. 1900. 8. 191 p. m. 52 color. Tfln. Lnb. (M. 10.) 4.—

4623 **Wohlfarth.** Die Pflanzen d. Deutschen Reichs, Deutsch-Oesterreichs u. d. Schweiz. Berl. 1881. 8. 788 p. (M. 6.) Cart. 2.50

Die Ausgabe von 1890 hat nur neues Titelblatt.

4624 **Zapalowicz.** Flora d. Pokusch in der Marmarosch. Krak. 1890. 8. 389 p. m. Kte. u. 2 Tabellen. — Polnisch. 10.—

V. Britannia.

4625 **Babington.** Manual of British Botany. 9. (last) ed. by H. and J. Groves. Lond. 1904. 8. 682 p. Cloth. 8.—

4626 **Baines.** Flora of Yorkshire. With suppl. by Baker and Nowell. Lond. 1840—54. 8. 368 p. w. 3 maps. Boards. 10.—

4627 **Baker, J. G.** Flora of the English Lake District. Lond. 1885. 8. Cloth. 7.50

4628 **Baxter.** British Phaenogamous Botany. Fig. and descr. of the genera of Brit. flower. Plants. 2. ed. 6 vols. Oxf. 1834—43. 8. 1020 p. w. 509 colour. pl. Cloth. (9 £.) 70.—

4629 **Bentham.** Handbook of the British Flora. 2 vols. ('Handbook' and 'Illustrations'.) Lond. 1865. 8. 680 p. with atlas of 1295 fig. from drawings by Fitch. Cloth. (3 £. 12 s.) 40.—

First and best edition as the woodcuts are here the finest.

4630 — Handbook of the British Flora. 7. (last) ed., revised by J. D. Hooker. Lond. 1896. 8. 660 p. Cloth. 9.—

The handbook alone without the 'Illustrations'.

4631 **Bentham.** — Fitch and Smith. Illustrations of the British Flora. 7. (last) ed. Lond. 1908. 8. 1315 fig. w. letterpress. Cloth. M. 9.—

4632 **Brewer.** Flora of Surrey. Lond. 1863. 8. 390 p. w. 2 maps. Cloth. 8.—

4633 **Briggs.** Flora of Plymouth. Lond. 1880. 8. 465 p. w. colour. map. Cloth. 12.—

Britten and Boulger. Index of British Botanists — see nr. 267.

4634 **Bromfield.** Flora Vectensis. Descr. of the Plants of the isle of Wight. Ed. by W. J. Hooker and Salter. Lond. 1856. 8. 713 p. w. (large botan.-topogr.) map and portr. Cloth. (21 s.) 17 —

4635 **Bryden.** Nature and Sport in Britain. Lond. 1904. 8. 344 p. w. 29 pl. Cloth. 10.—

4636 **Colgan.** Flora of the County of Dublin. Lond. 1904. 8. 394 p. w. map. Cloth. 12.—

4637 **Curtis.** Flora Londinensis. Plates and descr. of the Plants of the envir. of London. 2 vols. Lond. 1777—98. fol. w. 434 colour. pl. Half bd. morocco. 160.—

4638 — Flora Londinensis. Hist. of the Plants of Great Britain. 2. ed., enlarg. by Graves and W. J. Hooker. 5 vols. Lond. 1817—28. fol. w. 702 colour. pl. (87 £.) Half bd. morocco. 480.—

4639 **Deakin.** Florigraphia Britannica. 4 vols. Lond. 1845—48. 8. w. 1625 colour. fig. Cloth. (5 £.) 45.—

Pritzel: Opus miserrimum, figuris minutis pessimis.

4640 **Druce.** Flora of Berkshire. Oxford 1898. 8. Cloth. 16.—

4641 **Forster, T. F.** Flora Tonbrigensis. Catal. of Plants of the neighbourh. of Tunbridge Wells. Lond. 1816. 8. 223 p. 5.—

4642 **Garland.** Flora of the isl. of Jersey. Lond. 1903. 8. 222 p. w. map. Cloth. 5.50

4643 **Green, C. T.** Flora of Liverpool district. Liverp. 1902. 8. w. many fig. Cloth. 5.—

4644 **Greville.** Flora Edinensis. Descr. of Plants near Edinburgh. Edinb. 1824. 8. 560 p. w. 4 pl. Boards. 9.—

4645 **Griffith, J. E.** Flora of Anglesea and Carnarvonshire. Lond. 1899. 8. 308 p. w. map. Cloth. 10.—

4646 **Hanbury and Marshall.** Flora of Kent. Lond. 1899. 4. Cloth. 13.—

4647 **Hind (and Babington).** Flora of Suffolk. Lond. 1889. 8. 542 p. Cloth. 12.—

4648 **Hooker, J. D.** The Students Flora of the British Islands. Lond. 1870. 8. 524 p. Cloth. (10 s.) 4.—

4649 — — 3. ed. Lond. 1884. 8. 586 p. Cloth. 10.—

4650 **Hooker, W. J.** Flora Scotica. Descr. of Scottish Plants. 2 vols. Lond. 1821. 8. 600 p. Cloth. (14 s.) 6.—

4651 **Hooker, W. J., and Arnott.** The British Flora. 6. ed. Lond. 1850. 8. 648 p. w. 12 pl. Cloth. 3.—

4652 — — 8. (last) ed. Lond. 1860. 8. 703 p. w. 12 colour. pl. Cloth. (21 s.) 10.—

Contains only Phanerogams and Ferns. A second (cryptogamol.) volume of Hooker's Flora has been published, but only in one edition viz.:

4653 — — Vol. II. (2 parts): Cryptogamia. Lond. 1833—36. 8. 880 p. Cloth. (1 £. 4 s.) 12.—

Containing all the Cryptogams, Ferns excepted. The 2. part containing 'Fungi' is by Berkeley (see nr. 2168). — This second volume of Hooker's Flora is also the 5. volume of J. E. Smith's English Flora (see nr. 4677).

4654 **Hopkirk.** Flora Glottiana. Catal. of the Plants on the banks of the Clyde and in the neighbourh. of Glasgow. Glasg. 1813. 8. 170 p. Boards. 7.—

4655 **Hudson.** Flora Anglica. Lond. 1762. 8. 544 p. Half bd. calf. 8.—

First edition; three have been published.

4656 **Lawson, P., and Son.** Synopsis of the Vegetable Products of Scotland in the Kew Gardens. Edinb. 1852. 4. 586 p. w. pl. 6.—

4657 **Lees.** Flora of West Yorkshire. Lond. 1893. 8. 844 p. w. colour. map. Cloth. (1 £. 1 s.) 18.—

4658 **Leighton.** Flora of Shropshire. Shrewsb. 1841. 8. 585 p. w. 20 pl. Cloth. 14.—

Rare.

4659 **Lester-Garland.** Flora of Jersey. Lond. 1903. 8. 220 p. w. map. Cloth. 6.—

4660 **Lightfoot.** Flora Scotica. 2 vol. Lond. 1777. 8. 1193 p. et 35 tab. Calf. 18.—

The editions of 1789 and 1792 have only changed titlepages.

4661 **Linton.** Flora of Bournemouth. New ed. Bournem. 1900. 8. 297 p. w. map. Cloth. 9.—

London. Arboretum Britannicum — see nr. 6501. M.

4662 **Mackay.** Flora Hibernica. Plants of Ireland. 3 parts. Dublin 1836. 8. 667 p. Cloth. (16 s.) 8.—

4663 **Mansell-Pleydell.** Flora of Dorsetshire. 2. ed. Lond. 1895. 8. w. 2 maps and fig. Cloth. 14.—

4664 **Marquand.** Flora of Guernsey and the lesser Channel Islands. Lond. 1901. 8. w. maps. Cloth. 11.—

4665 **More.** Cybele Hibernica. Geogr. distribut. of Plants in Ireland. 2. (last) ed. by Colgan and Scully. Dublin 1898. 8. Cloth. 12.—

4666 **Mott, Cooper and o.** Flora of Leicestershire. Lond. 1887. 8. 400 p. w. colour. maps. Cloth. (15 s.) 13.—

4667 **Murray.** Flora of Somerset. Taunton 1897. 8. 454 p. w. map. Cloth. (16 s.) 14.—

4668 **Painter.** Flora of Derbyshire. Lond. 1889. 8. Cloth. (7 s. 6 d.) 4.50

4669 **Purchas and Ley.** Flora of Herefordshire. Lond. 1889. 8. w. map and plates. Cloth. (15 s.) 13.—

4670 **Purton.** Descr. of British Plants in the Midland Counties, partic. in the neighbourh. of Alcester. 4 vols. Lond. 1817—21. w. 36 colour. pl. Cloth. 40.—
The plates represent chiefly Fungi. — Very rare. Pritzel quotes only 3 volumes.

4671 **Ravenshaw.** Botany of North Devon. Ilfracombe. 8. 125 p. 3.50

Ray's works on the English Flora — see nr. 566—572.

4672 **Reid.** The Origin of the British Flora. Lond. 1899. 8. 196 p. Cloth. 5.—

4673 **Relhan.** Flora Cantabrigiensis. Cantabr. 1785. 8. 510 p. 8.—
First edition.

4674 **Scott-Elliot and o.** The Flora of Dumfriesshire. Dumfries 1896. 8. 259 p. w. map. (10 s. 6 d.) 7.50

4675 **Sibthorp.** Flora Oxoniensis. Plantae in agro Oxon. cresc. Oxon. 1794. 8. 446 p. Boards. 6.—

4676 **Smith, J. E.** Flora Britannica. Ed. Römer. 3 vol. Turici 1804—05. 8. 1416 p. (M. 15.50.) Cart. 2.—

4677 — English Flora. 5 vols. (in 6 parts). Lond. 1824—36. 8. Half bd. calf. (3 £. 12 s.) 20.—
Vol. 1—4 by J. E. Smith (1824—28) contain the Phanerogams and Ferns and occurr often separately as a complete work. As to the 5. volume (2 parts) by Hooker and Berkeley — see nr. 4653.

4678 **Sowerby.** English Botany. Figures of British Plants. With remarks by J. E. Smith. 36 vols. and index (together 37 vols.). Lond. 1790—1814. 8. w. 2592 colour. pl. Half bd. morocco. 500.—
This is the most esteemed edition as the colouring is far superior to the later issues. But often copies are sold as first editions which have mixtures of later impressions. — Sowerby, Exotic Botany: see nr. 1011.

4679 — — Supplement to the English Botany, by W. J. Hooker and Sowerby. 5 vols. Lond. 1831—65. 8. w. 403 colour. pl. Half bd. morocco.
This supplement is extremely rare, especially the last volume which was not finished and appeared only 16 years after the fourth volume.

4680 — — 2. ed. 12 vols. Lond. [1832—]1846. 8. w. 2580 colour. pl. (28 £.) Half bd. morocco. 300.—
Contains with a dozen the same number of plates as the large edition, but the descriptions are shortened. It is arranged according to the Linnean method.

4681 — — 3. ed., enlarg. and re-arranged by Syme and Mrs. Lankester. 12 vols. (89 parts). Lond. 1863—86. 8. w. 1937 colour. pl. Cloth. (24 £. 3 s.) 300.—
An (interior) reissue has been made of this edition, with a supplement. volume (to vol. 1—4) by N. E. Brown and Bennett published 1893.

Strutt. Sylva Britannica — see nr. 6571.

4682 **Townsend.** Flora of Hampshire, includ. the isle of Wight. 2. ed. Lond. 1904. 8. 695 p. w. 2 pl. and colour. map. Cloth. 21.—

4683 **Trimen and Dyer.** Flora of Middlesex. Lond. 1868. 8. 469 p. w. map. Cloth. (12 s. 6 d.) 6.—

4684 **Trimmer.** Flora of Norfolk. Norwich 1866. 8. 10.—
Out of print.

4685 **Walker, R.** Flora of Oxfordshire. Oxf. 1833. 8. 473 p. w. 12 pl. Cloth. 12.—
Out of print and rare.

4686 **Watson, H. C.** Cybele Britannica, or Brit. Plants and their geograph. relations. 4 vols. with supplem. I (all pub'd.). Lond. 1847—60. 8. Cloth. M. 50.—
The rare supplement was printed only for private circulation.

4687 — Compendium of the Cybele Britann. British Plants in their geogr. relations. 3 parts w. supplem. (all pub'd.). Lond. 1868—72. 8. Cloth. 30.—
Privately printed. The supplement is also styled: 'II. Suppl. to Cybele Britann.'

4688 — Topographical Botany. Distrib. of British Plants. 2. ed. by J. G. Baker. Lond. 1883. 8. 659 p. w. colour. map. Cloth. (16 s.) 10.—

Watson, P. W. Dendrologia Britannica — see nr. 6583.

4689 **Weston.** English Flora. Lond. 1775. 8. 260 p. 5.—

4690 **White, F. B. W.** Flora of Perthshire. Ed. by Trail. Edinb. 1895. 8. w. map and portr. Cloth. 6.—

4691 **Woodhead.** Ecology of Woodland Plants in the neighbourh. of Huddersfield. Lond. (Linn. Soc.) 1906. 8. 72 p. w. 70 fig. (8 s.) 3.50

VI. Gallia.

[Voir aussi: 'Florae Galliae' dans: Rara Historico-Naturalia, ed. Junk, p. 42.]

4692 **Acloque.** Flore de France. Paris 1894. 12. 840 p. av. 2165 fig. 10.—

4693 — Flore d. envir. de Paris. Paris 1903. 12. 860 p. av. fig. 10.—

4694 — Flore du Nord de la France. Paris 1903. 12. 860 p. av. 2165 fig. 10.—

4695 — Flore du Nord-Est de la France, des Vosges et de l'Alsace-Lorraine. Paris 1904. 12. 872 p. av. 2165 fig. 10.—

4696 — Flore de l'Ouest de la France. Paris 1904. 12. 872 p. av. 2165 fig. 10.—

4697 — Flore du Sud-Ouest de la France et d. Pyrénées. Paris 1903. 12. 872 p. av. 2165 fig. 10.—

4698 **Albert et Jahandiez.** Catal. d. Plantes vascul. du départ. du Var. Paris 1908. 8. 650 p. av. carte et 15 pl. color. 16.—

4699 **Ardoino.** Flore analyt. du dép. d. Alpes-Maritimes. 2. (dernière) éd. Menton 1879. 8. 470 p. 5.—

4700 **Aubriot et Dagnin.** Flore de la Haute-Marne. St. Dizier 1885. 8. 536 p. av. carte. 6.—

4701 **Babey.** Flore Jurassienne, ou descr. d. Plantes d. montagnes et plaines du Jura. 4 vols. Paris 1846. 8. (fr. 45.) 14.—

4702 **Bautier.** Flores part. de la France comparées. 2 vols. Paris 1868. 8. 8.—

4703 **Besnou.** Flore du dép. de la Manche. Coutances 1881. 8. 380 p. 5.—

4704 **Bonnier.** Tableaux synopt. d. Plantes vascul. de la Flore de France. Paris. 8. 412 p. av. carte et 5289 fig. 8.—

4705 **Bonnier et Layens.** Flore compl. de la France. Paris 1894. 8. 412 p. av. carte et 5289 fig. 6.—

4706 — La Végétation de la France. 2. éd. Vol. I (tout paru): Tableaux synopt. Paris 1900. 8. 445 p. av. carte et 5291 fig. 7.50

4707 **Boreau.** Flore du Centre de la France et du bassin de la Loire. 2 vols. Paris 1840. 8. 1144 p. 8.—

4708 — — 3. (dernière) éd. 2 vols. Paris 1857. 8. 1143 p. Cart. 25.—
Epuisé.

4709 **Bouisson.** Synopsis analyt. d. Plantes vascul. du dép. d. Bouches-du-Rhône. Marseille 1878. 8. 453 p. av. 106 fig. 5.—

4710 **Bras.** Catal. d. Plantes vasculaires du dép. de l'Aveyron. Villefr. 1877. 8. 602 p. av. carte color. 6.—

4711 **Briard.** Catal. rais. des Plantes du départ. de l'Aube. 2 parties. Troyes 1881. 8. 363 p. 4.—

4712 — Florule cryptogam. de l'Aube. 2 parties. (Troyes, Ac.) 1887 à 1888. 8. 505 p. 7.—

Bulletin de la Société Dauphin. p. l'éch. d. Plantes — voir no. 85.

4713 **Bulliard.** Flora Parisiensis. Descr. et fig. d. Plantes d. envir. de Paris. 5 vol. Paris 1776 à 80. 8. av. 640 pl. color. Veau. 100.—
Une édition in-Quarto a été tirée en très-peu d'exemplaires.

4714 **Burnat.** Flore d. Alpes-Maritimes. Tout ce qui a paru: Vols. 1 à 4 (5 parties). Genève 1892 à 1906. 8. 25.—

4715 **Candolle, A. P. de.** Botanicon Gallicum. Ed. II. cur. Duby. 2 vol. Paris. 1828—30. 8. 1140 p. Cart. 6.—
— Icones Plantar. Galliae rariorum — vide no. 1115.
4716 **Cariot et Saint-Lager.** Flore descr. du bassin moyen du Rhône et de la Loire. 8. (dernière) éd. Lyon 1897. 8. 1040 p. Toile. 6.50
4717 **Castagne.** Catalogue d. Plantes d. envir. de Marseille. Av. supplém., cont. les Cryptogames. Aix 1845—51. 8. 388 p. av. 11 pl. 12.—
4718 — Catal. d. Plantes du dép. d. Bouches-du-Rhône. Marscille 1862. 8. 259 p. Toile. 5.—
4719 **Chevallier.** Flore génér. d. envir. de Paris (traitant princip. les Cryptog.). 2 vols. Paris 1826 à 27. 8. 1680 p. av. 18 plchs. color. (fr. 32.) D.-rel. 12.—
4720 — — Aux planches noires. (fr. 24.) D.-rel. 7.—
4721 — — 2. éd. 3 parties. Paris 1836. 8. av. 20 pl. noires. 6.—
Pritzel: Ed. II. nullibi mihi obvia fuit. — Aussi cette édition existe aux planches coloriées.
4722 **Clavaud.** Flore de la Gironde. Vol. I, II partie 1 (tout publié). Bordeaux 1882 à 84. 8. 348 p. av. 12 pl. 6.—
4723 **Companyo.** Hist. nat. du dép. d. Pyrénées-Orient. (Zool., Bot. et Géol.) 3 vols. Perpignan 1861 à 64. 8. 2330 p. av. 2 pl. 22.—
Vol. II: Règne végétal. 940 p. — Epuisé et rare.
4724 **Corbière.** Nouv. Flore de Normandie. Caen 1894. 8. 734 p. (fr. 7.50.) 3.50
4725 **Cossou et Germain.** Flore descr. et analyt. d. envir. de Paris. 2 parties. Paris 1845. 8. 783 p. av. carte et av. atlas de 42 pl. (plus de 500 fig.). 8.—
4726 — — 2. (dernière) éd. Paris 1861. 8. 1016 p. av. carte. D.-rel. 12.—
L'atlas de la 1. édition a été publié séparément; il n'a pas été réimprimé pour la seconde éd., mais une édition nouvelle a paru en 1882:
4727 — Atlas de la Flore d. envir. de Paris. Avec d. notes descript. et texte explic. Paris 1882. 8. 47 pl. (659 fig.) av. texte. Cart. 15.—
4728 **Coste, H.** Flore descr. et illustr. de la France, de la Corse et d. contrées limitrophes. 3 vols. Paris 1901 à 1906. 8. av. carte color. et 8000 fig. 50.—
Crouan. Florule du Finistère — voir no. 2816.
4729 **Dalibard.** Florae Parisiensis prodromus. Paris 1749. 8. 484 p. et 4 tab. Cart. 5.—
4730 **Debeaux.** Révis. de la Flore Agenaise. Paris 1898. 8. 647 p. av. portr. 9.—
4731 **Delarbre.** Flore d'Auvergne. 2. (dernière) éd. 2 vols. Riom 1800. 8. 917 p. 6.—
4732 **Delastre.** Flore analyt. et descr. du dép. de la Vienne. Paris 1842. 8. 544 p. av. 5 pl. 7.—
Desfontaines. Hist. d. Arbres et d. Arbrisseaux de France — voir no. 6406.
4733 **Des Moulins.** Catal. rais. d. Plantes du dép. de la Dordogne. Avec 3 supplém. Bord. 1840 à 59. 8. 865 p. D.-rel. 12.—
4734 **Desportes.** Flore de la Sarthe et de la Mayenne. Le Mans 1838. 8. 528 p. 5.—
4735 **Dubois.** Méthode à connoître les Plantes de l'iutérieur de la France, partic. d. envir. d'Orléans. Orl. 1803. 8. 605 p. D.-rel. veau. 5.—
Rare.
4736 — — Nouv. éd. Paris 1825. 8. 607 p. D.-rel. veau. 4.—
Duhamel du Monceau. Traité d. Arbres de France — voir no. 6413 et 6414.
4737 **Dulac.** Flore du dép. d. Hautes-Pyrénées. Paris 1868. 8. 639 p. av. fig. 7.—
4738 **Durande.** Flore de Bourgogne. 2 vols. Dijon 1782. 8. 990 p. 6.—
4739 **Ecorchard.** Flore région. d. Plantes du Nord-Ouest et du Sud-Ouest de la France. Paris 1878. 8. 795 p. 8.—
4740 **Fabregou.** Descript. d. Plantes d. envir. de Paris. 6 vols. Paris 1740. 8. 10.—
4741 **Foureau.** Catal. d. Plantes croiss. le long du cours du Rhône. Paris 1869. 8. 216 p. 7.—
4742 **Franchet.** Flore de Loir-et-Cher. Blois 1885. 8. 792 p. 11.—
4743 **Gadeceau.** Géogr. botan. s. Belle-Ile-en-mer. Cherb. 1903. 8. 200 p. av. carte et 4 pl. 7.—
4744 **Gautier.** Catal. rais. de la Flore d. Pyrénées-Orientales. Perpign. 1897. 8. 550 p. 6.—
4745 **Gentil.** Inventaire génér. d. Plantes vascul. de la Sarthe. 3 fasc. Le Mans 1892 à 94. 8. 340 p. 7.—
4746 **Gillet et Magne.** Nouv. Flore Française. 6. (dernière) éd. Paris 1888. 8. av. fig. 6.—
4747 **Godet.** Flore du Jura; végétaux vascul. du Jura Suisse et Franç. 2 vols. av. supplém. Neuchâtel 1852 à 69. 8. D.-rel. veau. 10.—

Godron. Flore de Lorraine — voir no. 4449. M

4748 **Gouan.** Flora Monspeliaca. Lugd. 1765. 8. 560 p. et 3 tab. D.-rel. vélin. 5.—

4749 — Illustrat. et observat. botanicae s. rar. plantar. Pyrenaic. adumbr. Tiguri 1773. fol. 83 p. et 26 tab. 12.—

4750 **Grenier.** Flore de la Chaine Jurassique. 2 vols. Besançon 1865 à 75. 8. 1092 p. 8.—

4751 **Grenier et Godron.** Flore de France. 3 vols. Paris 1848 à 56. 8. 2308 p. 40.—
Rare. Voir aussi: Rara Illstorico-Naturalia, ed. Junk, page 42.

4752 **Henzé et Bouquet de la Crye.** Flore pittoresque de la France. 2. éd. Paris. 4. 492 p. av. 82 pl. color. et 100 fig. 25.—

4753 **Jaume Saint-Hilaire.** Plantes de la France. 10 vols. Paris (1805 a) 1822. 8. env. 2000 p. av. 1000 pl. color. et 10 portr. (900 fr.). D.-rel. 350.—
Des séries complètes sont rares; surtout les derniers volumes manquent souvent. Mais l'ouvrage n'est pas beaucoup estimé comme les planches sont mal enluminées.

— Flore Française — voir no. 6652.

4754 **Jordan, A.** Observat. s. plus. Plantes nouv. rares ou crit. de la France. 7 parties. Lyon (Soc. Linn.) 1846 à 50. 8. 584 p. av. 28 pl. 36.—
Ouvrage de toute importance pour la nomenclature. Tiré en très-peu d'exemplaires de 2 volumes épulsés des 'Mémoires'.

4755 — — Parties IV à VI. av. 9 pl. 8.—

4756 — Pugillus Plantar. novar. praesert. Gallicarum. Lyon (Ac. Sc.) 1852. 8. 148 p. 12.—
Rare et recherché.

4757 — Diagnoses d'espèces nouv. ou méconnues, p. s. à une Flore reformée de la France. Vol. I (seul paru). Paris 1864. 8. 355 p. 8.—
Voir aussi no. 1345.

4758 **Joret.** Flore popul. de la Normandie. Caen 1887. 8. 327 p. 8.—

4759 **Lagrèze-Fessat.** Flore de Tarn-et-Garonne. Montaub. 1847. 8. 520 p. 7.—

4760 **de Lamarck et A. P. de Candolle.** Flore Française. 3. (dernière) éd., av. supplém. 6 vols. Paris 1805 à 1815. 8. av. carte color. et 11 pl. (fr. 48.) D.-rel. veau. 18.—

4761 — Synopsis Plantarum in flora Gallica descr. Paris 1806. 8. 456 p. Cart. 1.—

4762 **Lamotte.** Prodr. de la Flore du Plateau Centr. de la France. 2 parties. Paris 1877 à 81. 8. 624 p. 10.—

4763 **Lanessan.** Flore de Paris. Paris 1884. 8. 902 p. av. 702 fig. Toile. 8.—

4764 **Lapeyrère.** Flore du dép. des Landes. Dax 1892. 8. 511 p. 10.—

4765 **Lapeyrouse, Picot de.** Figures de la Flore d. Pyrénées. Vol. I (tout paru) en 4 fascic. Paris 1795 à 1801. fol. 76 p. av. 43 pl. color. D.-rel. maroq.
Très-rare. — Pritzel: Icones elegantissimae quarum 33 ad Saxifragas spectant.

4766 — Hist. abrégée d. Plantes des Pyrénées. Avec Supplém. Toulouse 1813 à 1818. 8. 954 p. av. pl. 16.—

4767 **Laterrade.** Flore Bordelaise et de la Gironde. 4. (dernière) éd. Bord. 1846. 16. 624 p. 6.—

Lecoq. Végétat. du Plateau centr. de la France — voir no. 4371.

4768 **Le Gall.** Flore du Morbihan. Vannes 1852. 8. 839 p. 8.—

4769 **Le Grand.** Flore analyt. du Berry. Bourges 1887. 8. 347 p. D.-rel. 6.—

4770 **Lemoine.** Atlas d. caract. spécif. d. Plantes de la Flore Parisienne. 3 livr. (les seules publ.) Paris 1880 à 81. 8. av. 30 pl. 10.—

4771 **Lesson.** Flore Rochefortine. Rochef. 1835. 8. 634 p. 6.—

4772 **Léveillé.** Petite Flore de la Mayenne. Av. 2 supplém. Le Mans 1895 à 99. 8. 221 p. 9.—

4773 **Lloyd.** Flore de l'Ouest de la France. 5. éd. p. Gadeceau. Paris 1908. 12. 460 p. Cart. 4.50

4774 **Loiseleur-Deslongchamps.** Flore génér. de France. Phanérogamie. Livr. 1 à 4. Paris 1828 à 29. 8. p. 1 à 104 av. 48 pl. color. (fr. 48.) 6.—

4775 — Flora Gallica. Ed. II. (ultima). 2 vol. Paris. 1828. 8. 835 p. et 31 tab. D.-rel. veau. 4.—

4776 **Loret et Barrandon.** Flore de Montpellier. 2 vols. Montp. 1876. 8. 9.—

4777 **Lorey et Duret.** Flore de la Côte-d-Or. 2 vols. Dijon 1831. 8. 1281 p. av. 7 pl. D.-rel. 8.—

4778 **Magnin.** Végétat. do la région Lyonnaisc. Lyon 1886. 8. 530 p. av. 7 cartes color. M 13.—

4779 — Archives de la Flore Jurassienne. Années I et II: 1900 à 01 (tout paru). Lyon 1902. 8. 199 p. 7.—

— Végétation d. Lacs du Jura — voir no. 2928.

4780 **Marsilly.** Catalogue d. Plantes vascul. de Corsc. Paris 1872. 8. 201 p. 10.—

4781 **Martin, E.** Catal. d. Plantes de Romorantin. 2. éd. Romor. 1894. 8. 533 p. 13.—
Une édition de seulement 100 exempl. a été tirée.

4782 **Martrin-Donos et Jeanbernat.** Florule du Tarn. 2 vols. Paris 1864 à 67. 8. 1204 p. (fr. 15.) 7.—

4783 **Masclef.** Atlas d. Plantes de France utiles, nuisibles et ornement. 3 vols. Paris 1891. 8. 368 p. av. 400 pl. color. D.-rel. 40.—

4784 — Catal. rais. d. Plantes vascul. du dép. du Pas-de-Calais. Paris 1896. 8. 267 p. 5.—

Mathieu. Florc Forestière de France — voir no. 6509.

4785 **Migout.** Flore du dép. de l'Allier. 2. (dernière) éd. Moulins 1890. 8. 509 p. av. fig. 7.—

4786 **Moggridge.** Contrib. to the Flora of Mentone and to a Winter-Flora of the Riviera. Lond. 1871. 8. w. 99 colour. pl. Cloth. 60.—
All the editions (from 1871—74) are not different.

4787 **Moisan.** Flore Nantaise analyt. Nantes 1839. 8. 731 p. 10.—

4788 **Mutel.** Flore du Dauphiné. 2 vols. Grenoble 1830. 8. 708 p. av. 4 pl. Cart. 7.—

4789 — — 2. (deruière) éd. Grenoble 1848 à 49. 8. 916 p. D.-rel. 15.—

4790 — Flore Française. 4 vols. Paris 1834 à 37. 8. av. atlas de 95 pl. in 4. obl. (550 fig.) 10.—

4791 **Nouiet.** Flore du Bassin Sous-Pyrénéen. Toulouse 1836. 8. 753 p. 12.—

4792 **Ogérien.** Histoire natur. du Jura et d. départem. voisins. 3 vols. (en 4 parties.) Paris 1863 è 1867. 8. av. carte géol. color. et beauc. de fig. (fr. 25.) 13.—

4793 **Pérard.** Catal. rais. d. Plantes d. l'arrondiss. de Montluçon (Allier). Av. Supplém. Paris 1869 à 78. 8. 277 p. av. pl. 6.—

4794 **Philippe.** Flore d. Pyrénées. 2 parties. Bagnères de Bigorre 1859 à 60. 8. 1110 p. D.-rel. veau. 18.—
Epuisé et rare.

4795 **Plée.** Types de chaque famille et d. princip. genres d. Plantes de France. 2 vols. (en 166 livrais.). Paris 1844 à 64. 4. av. 160 pl. color. D.-rel. maroq. (fr. 220.) 90.—

4796 **de Ponzolz.** Flore du dép. du Gard. Vol. I et II, partie 1 (tout paru). Montp. 1856 à 62. 8. 1303 p. av. 7 pl. color. D.-rel. 10.—

4797 **Rémy.** Flore de la Champagne. Reims 1858. 8. 281 p. 6.—

4798 **Renault, A.** Flore du dép. de l'Orne. Alençon 1804. 8. 222 p. 7.—

4799 **Revel.** Essai de la Flore du Sud-Ouest de la France. Parties I et II: Renonculacées-Composées (tout ce qui a paru). Bord. 1885 à 89. 8. 610 p. av. pl. 7.—

4800 **Rikli.** Botan. Reisestudien aus Korsika. Zürich 1903. 8. 140 p. m. Fig. (M. 5.)

4801 **Risso.** Flore de Nice. Nice 1844. 8. 576 p. av. 24 pl. D.-rel. 8.—

— Hist. natur. de Nice et d. Alpes marit. — voir no. 4376.

4802 **Roncel.** Flore du Nord de la France. 2 vols. Paris 1803. 8. 1049 p. Veau. 5.—

4803 **Roux, H.** Catal. d. Plantes de Provence. Marseillo 1881. 8. 654 p. 15.—

4804 **Rouy.** Icones Plantar. Galliae rariorum. Atlas des Plantes rares de France et de Corse. Fasc. 1 (tout ce qui a paru). Paris 1898. 4. 50 pl. av. texte. 12.—

4805 **Rouy, Foucaud, Camus et Boulay.** Florc de France. (En env. 14 vols.) Vols. 1 à X. Asnière 1893 à 1908. 8. 48.—

4806 **Royer.** Flore de la Côte-d'Or. 2 vols. Paris 1881 à 83. 8. 693 p. 10.—

4807 **Saint-Amans.** Flore Agenaise. Agen 1821. 8. 632 p. 6.—

4808 **Saint-Lager.** Catal. d. Plantes vascul. de la Flore du Bassin du Rhône. Lyon 1883. 8. 886 p. Cart. 15.—

4809 **Sanzé et Maillard.** Flore du dép. d. Deux-Sèvres. 2. (dernière) éd. 3 vols. Niort 1884. 8. 12.—

4810 **Souché.** Flore du Haut-Poitou. 2 vols. Niort 1894 à 1901. 8. 615 p. av. portr. 6.—

4811 **Thore.** Chloris du dép. des Landes. Dax 1805. 12. 516 p. 7.—
4812 **Thuillier.** La Flore d. envir. de Paris. Paris 1799. 8. 595 p. Veau. 3.—
4813 **Tourlet.** Catal. raisonné d. Plantes vascul. du dép. d'Indre-et-Loire. Paris 1908. 8. 644 p. av. portr. 9.—
Tournefort. Histoire d. Plantes d. envir. de Paris — voir no. 617.
Vaillant. Botanicon Parisiense — vide no. 623.
4814 **Verlot.** Cat. rais. d. Plantes vascul. du Dauphiné. Grenoble 1872. 8. 403 p. 9.—
4815 **Vigneux.** Flore pittoresque d. envir. de Paris. Paris 1812. 4. 248 p. av. 68 pl. color. (250 fig.) Cart., non rogné. 18.—
4816 **Villars.** Hist. d. Plantes de Dauphiné. 3 vols. Grenoble 1786 a 89. 8. av. 55 pl. (fr. 33.) Cart. 22.—

VII. Hispania et Lusitania.

4817 **Barceló y Combis.** Flora de las Islas Baleares. Palma 1879—81. 8. 702 p. 16.—
4818 **Barker Webb.** Otia Hispanica s. delectus Plantar. rar. vel novar. Hispaniae. Paris. 1853. fol. c. 46 tab. 20.—
4819 **Boissier.** Voyage botanique dans le midi de l'Espagne. 2 vols. Geneve 1839 à 45. 4. av. atlas de 206 pl. Cart. 120.—
4820 — — Aux planches coloriées. (fr. 400.) 180.—
Boletim da Socied. Broteriana — voir no. 44.
4821 **Brotero.** Flora Lusitanica. 2 partes. Olissipone 1804. 8. 1183 p. D.-rel. veau. 50.—
4822 — Phytographia Lusitaniae selectior. 2 vol. Olisipone 1816. fol. 508 p. et 181 tab. 180.—
Le premier fascicule avait paru déjà une fois en 1801 dans une édition qui a été mise au pilon à cause de ses fautes d'impression nombreuses. — Nr. 4821 et 4822 sont les deux ouvrages principaux de ce botaniste le plus excellent du Portugal. Tous les deux sont épuisés et très-rares.
4823 **Bubani.** Flora Pyrenaea. Ed. Penzig. 4 vol. Mediol. 1897—1901. 8. 2180 p. 70.—
4824 **Cambessèdes.** Enumer. Plantarum insul. Balear. Paris (Mém. Mus.) 1827. 4. 168 p. av. 9 pl. 7.50
4825 **Cavanilles.** Icones et descript. Plantarum quae in Hispania crescunt. 6 vol. Matriti 1791—1801. fol. c. 601 tab. (fr. 720.) 350.—
Très-rare surtout le vol. VI qui manque souvent. Il y a quelques exemplaires (dont je n'ai jamais vu aucun) aux planches coloriées. — Brunet: Très-estimé et d'une exécution soignée. revient en France à plus de 500 fr.
4826 — Observaciones s. la historia nat., geogr., agricult., poblacion y frutos del Regno de Valencia. 2 vols. Madrid 1795 à 1797. fols. 588 p. av. 51 pl. et 2 cartes. (fr. 80.) D.-rel. veau. 35.—
Brunet: Ouvrage intéressant et fort bien imprimé. On n'en a tiré qu'un petit nombre d'exemplaires: 52 fr. Huzard.
Clusius. Rariorum Stirpium Hispaniae hist. — vide no. 411.
4827 **Coincy.** Plantae Hispanicae seu icones specier. novar. vel minus cognit. Hisp. 5 eclogae (quot prodiit). Paris 1893—1901. 4. av. 59 pl. En cartons. 58.—
4828 **Colmeiro.** Catal. metód. de Plantas observ. en Cataluna. Madrid 1846. 8. 307 p. 7.—
4829 — La Botánica y los Botánicos de la Penins. Hispano-Lusitana. Madr. 1858. 8. 228 p. 6.—
4830 — Enumer. de las Plantas de la Peninsula Hispano-Lusitana e Islas Baleares. 5 vol. Madrid 1885—90. 8. 60.—
4831 **Costa, A. C.** Introducc. à la Flora de Cataluna. 2. éd. augmentée av. un supplém. Barcelona 1877. 8. 534 p. 12.—
4832 **Cutanda.** Flora compend. de Madrid y su provincia. Madrid 1861. 8. 760 p. av. carte et pl. 13.—
4833 **Debeaux et Dautez.** Synopsis de la Flore de Gibraltar. Toulouse 1890. 8. 261 p. av. pl. et carte. 7.—
4834 **Del Amo.** Flora Fanerogam. de la Peninsula Iberica. Descr. de las Plantas Cotyledón. que crecen en España y Portugal. 6 vol. Granada 1871—73. 8. 50.—
4835 **Henriques, J. A.** Botanica da Expediçao scientif. a Serra da Estrella. Lisboa 1883. 4. 133 p. av. 2 pl. color. 9.—
4836 **Hervier.** Excursions botan. de Reverchon dans le Massif de La Sagra et à Velez-Rubio (Espagne). Le Mans 1905. 8. 100 p. av. 2 pl. 3.—

4837 **Hoffmansegg et Link.** Flore Portuguaise. Tout ce qui a paru: Livr. 1 à 23 (en 2 vols.). Berl. 1809 à 40. fol. av. 114 pl. color. (M. 839.) M 500.—
Ouvrage très-rare; la dernière livraison n'a paru que vingt ans après la 22. livrais. Les planches magnifiques are numérotées: A à C, 1 à 109, 90b, 108b.

4838 — — Manquent 6 feuilles et 4 planches. 250.—

4839 **Kelaart.** Flora Calpensis. Contribut. to the botany of Gibraltar. Lond. 1846. 8. 237 p. w. 4 pl. Cloth. 5.—

4840 **Lagnna Avila y Salinas.** Flora forestal Española. 2 vols. du texte in-8. av. 2 atlas in-fol. de 80 pl. color. Madr. 1884 à 90. 130.—

4841 **Lange, J.** Pugillus Plantarum imprimis Hispanicar. 4 partes. (Kjöbenh., Vid. Medd.) 1860—63. 8. 400 p. et 2 tab. 12.—

4842 — Descr. iconibus illustr. Plantarum novar. vel minus cognitar. Florae Hispanicae. 3 fasc. Havn. 1864—68. fol. 20 p. et 35 tab. (M. 30.) 15.—

4843 — — Cum tabulis color. (M. 40.) 28.—

Loefling. Reise nach d. Spanischen Ländern — siehe No. 5821.

4844 **Marès et Vigineix.** Catal. rais. d. Plantes vascul. d. Iles Baléares. Paris 1880. 8. 375 p. av. 9 pl. 10.—

4845 **Merino.** Contribuc. a la Flora de Galicia. C. 2 suppl. Tuy y Madrid 1897—99. 8. av. 10 pl. 10.—

4846 — Flora descript. e illustr. de Galicia. 2 vols. Santiago 1905—6. 8. 1324 p. av. beauc. de fig. 17.—

4847 **Planellas Giralt.** Ensayo de una Flora Fanerogámica Gallega. Santiago do C. 1852. 8. 452 p. 25.—

4848 **Quer y Martinez.** Flora Española. 6 vol. Madrid 1762—84. 4. av. 213 pl. D.-rel. maroq. 150.—
Vol. V et VI sont par Ortega. Les nombres des planches énumérées par Pritzel (222) et celui de Brunet (196) semblent être incorrects tous les deux. — Les relations de Quer avec Linné et son influence sur les 'Species Plantarum' — voir dans Junk, Linné's Species Plantarum (no. 681).

4849 **Rikli.** Botanische Reisestudien v. d. Spanischen Mittelmeerküste. Zürich 1907. 8. 163 p. m. 12 Tfln. 5.—

4850 **Römer, J.** Scriptores de Plantis Hispan., Lusitan., Brasiliensib. Norimb. 1796. 8. 184 p. et 8 tab. 4.—

4851 **Willkomm.** Icones et descriptio Plantarum novar., critic., rar. Europae austro-occid. praesert. Hispaniae. 2 vol. Lips. 1853—62. 4. c. 164 tab. color. 180.—
Vergriffen u. gesucht.

4852 — Illustrationes Florae Hispaniae. Figures de Plantes nouv. ou rares décr. dans le 'Prodromus Florae Hispan.' ou récemment découv. 2 vols. (20 parties). Stuttg. 1881 à 92. fol. 320 p. av. 183 pl. color. (M. 240.) 90.—

4853 — — Cum tabulis nigris. 55.—

4854 — Die Pyrenäische Halbinsel. 3 Tle. Prag 1884—86. 8. 747 p. m. 37 Tfln. u. 86 Fig. Origbd. 2.50

4855 — Grundz. d. Pflanzenverbreit. auf d. Iberisch. Halbinsel. Leipz. 1896. 8. 409 p. m. 2 Tfln. u. 2 color. Ktn. (M. 12.) 8.—

4856 **Willkomm et Lange.** Prodromus Florae Hispanicae. 3 vol. et Supplement. Stuttgart. 1861—93. 8. (M. 87.60.) 35.—

VIII. Italia.

4857 **Allioni.** Flora Pedemontana. 3 vol. et 'Auctuarium'. Aug. Taur. 1785—89. fol. c. 94 tab. (nigris). 35.—
Exemplare, speciell mit dem Supplement, sind jetzt selten u. gesucht. — Pritzel: Exempla tabulis coloratis rarissime occurrunt.

4858 **Arcangeli.** Compendio d. Flora Italiana. Torino 1882. 8. 909 p. (15 L.) 4.50

4859 — — 2. (ultima) ediz. Torino 1894. 8. 856 p. (L. 15.) 10.—

4860 **Baccarini.** Caratteri e storia d. Flora Mediterranea. (Catania, Univ.) 1899. 8. 315 p. 8.—

4861 **Balbis.** Flora Taurinensis. Taurini 1806. 8. 240 p. 3.—

4862 **Barbey.** Florae Sardoae Compendium. Catal. rais. d. Végétaux de Sardaigne. Avec supplém. p. Ascherson, Levier et Magnus. Laus. 1884. 4. 263 p. av. portr. et 7 pl. 18.—

4863 **Bertoloni, A.** Amoenitates Italicae s. opuscula ad rem Herbariam et Zoologiam Ital. spect. Bonon. 1819. 4. 472 p. et 6 tabulae. (M. 18.) Cart. . M 5.—

4864 — Flora Italica. 10 vol. Bonon. 1833—54. 8. c. ritratto. (M. 142.) 70.—
Cet ouvrage ne renferme que les Phanérogames. Les Cryptogames — voir no. 1781.

4865 — — Vol. I—VI. 1833—47. 8. D.-rel. veau. 12.—

4866 **Bicknell.** Flowering Plants and Ferns of the Riviera and neighbour. mountains. Lond. 1885. 8. 180 p. w. 82 colour. pl. Cloth. (6 £ 6 s.) 40.—

4867 — Flora of Bordighera and San Remo. Bordigh. 1896. 8. 353 p. w. map. 5.—

4868 **Bivona Bernardi.** Stirpium rarior. minusque cognit. in Sicilia nasc. descr. 4 manip. (quant. prodiit). Panormi 1813—16. 4. 90 p. et 14 tab. 15.—

4869 — — Manip. I, II, IV. 1813—16. 4. 74 p. et 10 tab. 5.—

Boccone. Icones Plantarum Siciliae — vide no. 391.

4870 **Brunner.** Streifzug durch d. östl. Ligurien, Elba, d. Ostküste Siciliens u. Malta in Bez. auf Pflanzenkunde. Winterth. 1828. 8. 352 p. 2.50

4871 **Carnel.** Prodromo d. Flora Toscana. Con 2 Supplem. Firenze 1860—70. 8. 887 p. 10.—

4872 — Baroni. Supplem. gener. al 'Prodromo della Flora Toscana'. 5 fascic. (quanto n'è pubbl.). Firenze 1897—1902. 8. 10.—

4873 — Statistica botan. d. Toscana. Firenze 1871. 8. 380 p. c. tav. color. (L. 15.) 6.—

4874 **(Cattaneo.)** Notizie natur. e civili su la Lombardia. Vol. I. Milano 1844. 8. 604 p. c. tavole. Cart. 4.—
Pag. 259—348: La Flora, p. 349—485: La Fauna.

4875 **Cesati.** Stirpes Italicae rariores vel novae, descript. iconibus illustr. 3 fasc. Mediol. 1840. fol. 100 p. et 28 tab. (M. 90.) 15.—

4876 **Cesati, Passerini e Gibelli.** Compendio d. Flora Italiana. Milano 1868—1902. 8. c. atlante di 137 tav. (L. 99.) 45.—

4877 **Colla, A.** Herbarium Pedemontanum juxta method. natur. dispositum. 8 vol. Aug. Taur. 1833—37. 8. c. 97 tab. in-4. (L. 85.50.) 40.—

4878 **Comolli.** Flora Comense. 7 vol. Como 1834—57. 8. 8.—

4879 **Fiori e Paoletti.** Iconographia Florae Italicae, ossia Flora Italiana illustr. 2 parti. Padova 1899—1904. 4. 536 p. c 4119 fig. 34.—

4880 **Fiori, Paoletti e Beguinot.** Flora analitica d'Italia (quanto n'è stato pubblic.). Padova 1897—1908. 4. c. carta. 45.—

4881 **Gussone.** Plantae rariores in itinere per oras Jonii et Adriat. maris et per regiones Samnii et Aprutii collect. Neapoli 1826. 4. 412 p. et 66 tab. D.-rel. 40.—

4882 — Florae Siculae Prodromus. 2 vol. c. suppl. Neap. 1827—34. 8. 1435 p. 20.—
Rare surtout avec le supplément. Le livre qui n'a pas été achevé renferme les classes Linnéennes 1 à 17.

4883 — Florae Siculae Synopsis. 2 vol. Neap. 1843—45. 8. 1508 p. 60.—
Très-rare et important pour la nomenclature. Il y a deux impressions des pages 123 et 207 du vol. II.

4884 — Enumeratio Plantarum vascul. in insula Inarime (Ischia). Napoli 1854. 8. 448 p. et 20 tab. Cart. 6.—

Lagusi. Erbuario Italo-Siciliano — vedi no. 502.

4885 **Lojacono.** Flora Sicula. Vol. I et II parti 1 e 2 (il tutto pubblic.). Palermo 1888—1907. 4. c. 80 tav. 110.—

4886 **Maratti.** Flora Romana. 2 vol. Romae 1822—23. 8. 990 p. 12.—

4887 **Martelli.** Monocotyledones Sardoae, sive ad Floram Sardoam continuatio. 3 fascic. (quantum prodiit). Rocca S. Casc. 1896—1904. 4. 152 p. et 9 tab. 36.—

Moggridge. Contrib. to a Winter-flora of the Riviera — see nr. 4786.

4888 **Moris.** Flora Sardoa s. Plantar. Sardiniae et adjac. insul. hist. 3 vol. Taurini 1837—59. 4. c. mappa et 114 tab. D.-rel. veau. 80.—
Continuationem — vide nr. 4887.

4889 **Moris et de Notaris.** Florula Caprariae s. enum. Plantar. insul. Caprariae. Taurini (Ac.) 1839. 4. 244 p. et 6 tab. 7.—

4890 **Naccari.** Flora Veneta. 6 vol. Venezia 1826—28. 4. c. tav. 7.—

4891 **Nicotra.** Prodromus Florae Messanensis. Messanae 1878—1884. 8. 460 p. 20.—

4892 **Nocca et Balbis.** Flora Ticinensis, s. enumer. Plantarum in Papiensi agro observ. 2 vol. Ticini 1816—21. 4. 994 p. et 27 tab. Cart. 25.—

4893 **Paolucci.** Flora Marchigiana. Fanerogame nelle reg. d. Marche. Pesaro 1891. 8. 688 p. c. atlante di 45 tav. M 16.—

4894 **Parlatore e Caruel.** Flora Italiana. 10 vol. c. indice (22 parti). Firenze 1850—96. 8. (L. 185.) 130.—

4895 **Pirotta e Chiovenda.** Flora Romana. 2 fascic. (quot prodiit). Roma 1900—01. fol. 13.—

4896 **Pollini.** Flora Veronensis. 3 vol. Veron. 1822—24. 8. 2187 p. et 12 tab. 8.—

4897 **Rafinesque-Schmaltz.** Caratteri di alc. nuovi generi e nuove specio di Animali (princip. di Pesci) e Piante d. Sicilia. Palermo 1810. 4. 105 p. c. 20 tav. (17 di Pesci, 3 d. Piante.) Morocco. 30.—

With an autograph. dedication from the author to Lady Amherst. — Very rare, as all the publications by R.

4898 **Rota.** Prospetto d. Flora d. prov. di Bergamo. Berg. 1853. 4. 104 p. 3.—

4899 **Ruehinger.** Flora dei Lidi Veneti. Venezia 1818. 8. 304 p. D.-rel. veau. 5.—

4900 **Saccardo, P. A.** La Botanica in Italia. 2 parti. Venez. 1895—1901. 4. 422 p. 15.—

Sartorelli. Alberi d. Italia super. — vedi no. 6548.

4901 **Savi.** Flora Pisana. 2 vol. Pisa 1798. 8. 985 p. et 2 tab. Cart. 10.—

4902 — Botanicon Etruscum, sist. Plantas in Etruria nasc. 4 vol. Pisis 1808—1825. 8. 972 p. 8.—

4903 — Flora Italiana, ossia racc. d. Piante pin belle coltiv. n. giardine d'Italia. 3 vol. Pisa 1818—24. fol. 300 p. c. 120 tav. color. D.-rel. 150.—

Pritzel: Tabulae pulcherrimae. — Selten.

4904 **Schouw.** Tablean dn Climat et de la Végétation de l'Italio. Vol. I. (le seul publié): Températ. et Pluies. Copenh. 1839. 4. 451 p. av. 5 cartes. (M. 18.) 9.—

4905 **Sebastiani et Mauri.** Florae Romanae prodromus. Romae 1818. 8. 368 p. et 10 tab. Hfzb. 3.—

4906 **Segnier.** Plantae Veronenses. 3 vol. Ver. 1745—54. 8. 1490 p., mappa geograph. et 25 tab. Vél. 15.—

Brunet: Ouvrage estimé. — Le vol. III (= supplément) manque souvent. Renferme aussi un 'Supplementum' à nr. 351.

4907 **de Silvestri.** Le Piante pratensi Italiane. 2. ed. Torino 1884. 8. 437 p. c. molte fig. (10 Lire.) 4.—

4908 **Sommier.** Le Isole pelagie Lampedusa, Linosa, Lampsone e la loro Flora. Firenze 1908. 8. 344 p. 9.—

4909 **Strasburger.** Streifzüge an d. Riviera. 2. (letzte) Anfl. Jena 1904. 8. 507 p. m. 87 color. Fig. (M. 10.) 7.—

4910 **Tenore.** Flora Napolitana, ossia descr. d. Piante indigene d. Regno di Napoli. 5 vol. Nap. 1811—38. fol. 2000 p. c. atlante in folio-massimo di 250 tav. color. (2125 L.) 1000.—

Belle iconographie et très-rare. Des volumes dépareillés se trouvent parfois, surtout sans les planches. Un petit 'appendix' IV et V a été publié en 1823 à 26; les 'appendix I à III' sont vraisemblement dans l'ouvrage même.

4911 **Tornabene.** Flora Sicula juxta methodum natur. Catinae 1887. 4. 688 p. et 4 tab. 20.—

4912 — Flora Aetnea, sen descr. Plantarum in Monte Aetna nascentium. 4 vol. Catinae 1889 92. 8. 1904 p. et tab. 75.—

4913 **(Trevisan.)** Prospetto d. Flora Euganea. Padova 1842. 8. 68 p. 3.—

4914 **Visiani e Saccardo.** Catal. d. Piante vascolari d. Veneto. Venez. 1869. 8. 292 p. 3.—

4915 **Viviani.** Florae Italicae fragmenta, s. Plantae rar. vel nond. cogn. Ital. Fasc. I (unicus). Genuae 1808. 4. 32 p. et 26 tab. 10.—

4916 **Zumaglini.** Flora Pedemontana (et Ligur.). 2 vol. Aug. Taurin. et Bugellae 1849—60. 8. 883 p. 12.—

IX. Paeninsula Balcanica

[et insulae Archipelagi].

4917 **Adamovic.** Pflanzengeograph. Stellung u. Gliederung d. Balkanhalbinsel. Wien (Ak.) 1907. 4. 91 p. m. 3 color. Karten. (M. 8.80.)

4918 **Ascherson et Kanitz.** Catal. Cormophyt. et Anthophytorum Serbiae, Bosniae, Hercegov. etc. Claudiop. 1877. 8. 108 p. M 4.—
Vergriffen.

4919 **Barbey, de Stefani et Major.** Samos; étude geol., paléontol. et botan. Lausanne 1892. 4. av. 14 pl., dont 13 botan. Cart. (fr. 20.) 14.—

4920 — Karpathos. Etude géol., paléont. et botan. Laus. 1895. 4. 180 p. av. 15 pl. (fr. 20.) Cart. 14.—

4921 **Beck v. Mannagetta.** Flora v. Süd-Bosnien u. d. angrenzenden Hercegovina. 9 Thle. (= Bd. I, II, Theil 1 u. 2) (soweit erschien.). Wien (Hofmus.) 1886—98. 8. 418 p. 30.—
Mehrere Theile sind vergriffen.

4922 — Die Vegetationsverhältnisse d. illyrischen Länder. (S.-Kroatien, Quarnero-Inseln, Dalmat., Bosnien etc.) Leipz. 1901. 8. 549 p. m. 2 color. Ktn. u. 6 Tfln. (M. 30.) 24.—

4923 — Flora v. Bosnien, d. Herzegowina u. d. Sandzaks Novipazar. Tl. I (soweit erschien.). Wien (Mitt. Bosn.) 1904. 8. 112 p. m. Fig. 6.—

4924 **Bory de Saint-Vincent.** Expédit. scientif. de Morée. Botanique. Paris 1832. 4. 367 p. av. atlas in-fol. de 38 pl., dont 2 color. (fr. 103.) 55.—
Voir aussi no. 4930.

4925 **Bosnien u. d. Hercegovina** auf d. Millenniums-Ausstellung in Budapest im J. 1896. Budap. (1897). 4. 336 p. 3.—

4926 **Brandza.** Prodromul Florei Române. Bucuresci 1883. 8. 652 p. av. pl. 13.—

4927 — Flora Dobrogei (Flora d. Dobrutscha). Hrsg. v. Stefanescu. Bucar. 1898. 8. 502 p. — In rumänischer Sprache. 6.—

Buxbaum. Plantae Byzantii et Orientis — vide no. 405.

4929 **Candargy.** La Végét. de Lesbos. Lille 1899. 8. 98 p. av. 3 pl. et carte. 4.—

4930 **Chaubard et Bory de Saint-Vincent.** Nouv. Flore du Péloponnèse et des Cyclades. (4 livrais.) Paris 1838. fol. 87 p. av. 42 pl. color. et noires. 50.—

4931 **Fiedler.** Uebers. d. Gewächse Griechenlands. Dresd. 1840. 8. 150 p. Cart. 3.50

4932 **Formanek.** Beitrag z. Flora v. Serbien, Macedon., Bulgarien u. Thessalien. 6 Thle. (Brünn, Nat. Ver.) 1891—98. 8. 537 p. 14.—

4933 **Friedrichsthal.** Reise in d. südl. Theilen v. Neu-Griechenland. Mit botan. Anhang. Leipzig 1838. 8. 324 p. Hfzb. 3.—

4934 **Fritsch.** Beitr. z. Flora d. Balkanhalbinsel, bes. v. Serbien. 5 Thle. (Wien, Z. bot. G.) 1894—99. 8. 120 p. m. Tfl. 4.50

4935 **Grecescu.** Conspectul Florei Romaniei. Bucur. 1898. 8. 852 p. (fr. 15.) 10.—

4936 **Grisebach.** Spicilegium Florae Rumelicae et Bithyn. 2 vol. Brunsvig. 1843—44. 8. 567 p. 40.—
Vergriffen und selten. — Siehe: Rara Historico-Naturalia, ed. Junk, p. 15.

4937 **Halácsy.** Botan. Ergebnisse e. Forschungsreise in Griechenland. 4 Thle. Wien (Ak.) 1894—95. 4. 139 p. m. 7 Tfln. (M. 10.40.) 8.—

4938 — Conspectus Florae Graecae. 3 vol. et suppl. Lips. 1901—8. 8. (M. 51.50.) 41.—

4939 **Haračič.** L'isola di Lussin. Clima e vegetaz. Lussinpiccolo 1905. 8. 299 p. 7.—

4940 **Heldreich.** Die Nutzpflanzen Griechenlands. Athen 1862. 8. 111 p. 5.—
Vergriffen.

4941 **Kanitz.** Plantae Romaniae. (3 fascic.) Claudiop. 1879—81. 8. 291 p. (M. 12.) 8.—

Koch. Die Bäume d. alten Griechenlands — siehe No. 6490.

4942 **Maly, K.** Beitr. z. Kenntn. d. Flora Bosniens u. d. Herzegowina. Wien (Zool. bot. Ges.) 1904. 8. 145 p. 3.—

4943 **Murbeck.** Z. Kenntnis d. Flora v. Südbosnien u. d. Hercegowina. (Lund. Univ.) 1891. 4. 182 p. 6.—

4944 **Olivier, G. A.** Voyage dans l'empire Ottoman, l'Egypte et la Perse. 2 vols. av. atlas in-folio de 50 pl. (dont 10 botan.) Paris 1801 à 4. 4. 28.—

4945 — — Atlas seul de 50 planches sans le texte. D.-rel. veau. 10.—

4946 **Pieri.** Flora Corcirensis. Corcir. 1824. 8. 94 p. 4.—

4947 **Raulin.** Descr. botan. de l'île de Crète. Paris 1869. 4. av. 18 pl. (fr. 25.) 15.—

4948 **Sibthorp et J. E. Smith.** Flora Graeca: s. Plantar. rarior. historia in provinc. aut insul. Graeciae lect. 10 vol. Lond. 1806—40. fol. w. colour. frontispieces and 966 colour. pl. (Issued to subscrib. only at 254 £.) Half bd. morocco.

One of the rarest botanical works (Pritzel: rarissimum, cujus 30 tantum e primaria impressione exempl. exstant). Those 25—30 original copies were magnificently coloured by Sowerby. A second issue (by Prof. Ch. Daubeny) was published 1845—46 by H. Bohn from the copper-plates which he had bought, amounting to about 40 copies at 63 £. — I have never seen a copy but I find quoted two, viz. one in Quaritch's catalogue of 1907 at 210 £ (perhaps the same which was sold 1895 at Sotheby's auction at 121 £) and Jordan's copy which fetched 191 £ at Klincksieck's sale at Paris 1903. — The work had come out in parts, and in some libraries the 3 last volumes (edited after Smith's death by Lindley) are wanting. See also: Rara Historico-Naturalia, ed. Junk, p. 15, and Pritzel, ed I. p. 276.

4949 — Florae Graecae Prodromus. 2 vol. Lond. 1806—13. 8. 880 p. Cloth. (2 £. 2 s.) 15.—

Out of print.

4950 **Unger.** Wissenschaftl. (botan. u. palaeontol.) Ergebnisse e. Reise in Griechenl. u. d. Jonisch. Inseln. Wien 1862. 8. 225 p. m. 3 Tfln. u. color. Karte. (M. 7.) 3.—

4951 **Velenovsky.** Flora Bulgarica. Cum supplem. 2 vol. Prag. 1891—98. 8. 1110 p. (M. 36.) 30.—

4952 — Nachträge z. Flora v. Bulgarien. 8 Thle. (Prag, Ges. Wiss.) 1892—1903. 8. 200 p. 4.50

4953 **Visiani.** Flora Dalmatica. 3 vol. Lips. 1842—52. 4. c. 57 tab. color. 50.—

4954 — — 2 Supplem. (3 partes). Venet. (Istit.) 1872—81. 4. 266 p. et 18 tab. color. 70.—

Das Hauptwerk war bis vor kurzem im Preise herabgesetzt, ist aber jetzt ganz vergriffen. die Supplemente sind ungewöhnlich selten. Auch schwarze Exempl. kommen nicht mehr vor.

4955 **Visiani et Pancic.** Plantae Serbicae rarae aut novae. 3 fascic. Venet. (Istit.) 1862—70. 4. 60 p. et 21 tab. 40.—

Sehr selten, da von den 'Memorie' ausser einigen wenigen Autorexemplaren keine Sonderabdrücke abgezogen werden.

4956 **Wettstein.** Beitrag z. Flora Albaniens. Stuttg. 1892. 4. 97 p. m. 5 Tfln. (M. 24.) 13.—

X. Rossia [Europaea].

Acta Horti Petropolitani — vide no. 4.

4957 **Aggeenko.** Die Vegetationsverhältnisse d. Krim (Ranunculaceae—Capparideae). Petersb. 1897. 8. 248 p. m. 8 Tfln. u. Krtn. — Russisch. 14.—

Amman. Stirpium imp. Rutheni icones — vide no. 379.

4958 **Archiv** f. wissenschaftl. Kunde v. Russland. Hrsg. v. Erman. 25 Bde. (soviel erschien.). Berlin 1841—1866. 8. m. viel. schwarz. u. color. Tfln. u. Karten. (M. 400.) 200.—

Arnold. Russlands Wald — siehe No. 6358.

4959 **Beiträge** z. Kenntn. d. Russisch. Reichs u. d. angrenz. Länder Asiens. Hrsg. v. Baer u. Helmersen. Bd. 1—22. Petersb. 1839—61. 8. m. Karten u. Tfln. Hfzb. u. brosch. (M. 110.) 60.—

4960 **Beiträge** z. Pflanzenkunde d. Russischen Reiches. Hrsg. v. d. Akad. d. Wissenschaft. 11 Liefgn. (soviel erschien.). Petersb. 1844—60. 8. m. viel. z. Thl. color. Tfln. 22.—

Viele Lokal-Floren enthaltend.

4961 **Bourdeille.** Les sources de la Flore de l'arondiss. de Kieff. 2 parties. (Moscou, Bull.) 1893 à 1900. 8. 159 p. 3.—

4962 **Brenner.** Observat. rör. d. Nordfinska Floren und. 18. och 19. Seklen. Helsingf. (Soc.) 1899. 8. 307 p. m. color. Kte. 4.—

Bunge. Beitr. z. Kenntn. d. Flor Russlands — siehe No. 5091.

4963 **Claus.** Localfloren d. Wolgagegenden. (Petersb., Beitr. z. Pflanzenkunde). 1851. 8. 324 p. 3.50

4964 **Demidoff.** Voyage dans la Russie méridion. et la Crimée. 4 vols. Paris 1842. 8. av. atlas (d'histoire natur.) in-fol. de 95 pl. color. et cartes. D.-rel. veau. 200.—

Vol. II, p. 34 à 242: Léveillé Enumér. d. Plantes rec. en Tauride (av. 6 pl. color. des champignons).

4965 **Eichwald.** Naturhistor. Skizze v. Litthauen, Volhynien u. Podolien. Wilna 1830. 4. 256 p. m. 3 Tfln. Cart. M 13.—
Vergriffen.

4966 **Fedtschenko u. Fleroff.** Russlands Vegetationsbilder. Heft 1—2 (soviel erschien.): Mittel-Russland. Petersb. 1907. 4. 28 p. m. 12 Tfln. — Russisch u. deutsch. 10.—

4967 **Fleroff.** Flora d. Gouvern. Wladimir. Mosk. (Nat. Ges.) 1902. 8. 446 p. m. 4 Ktn. u. 33 (auf 24) Tfln. — Russisch u. deutsch. 5.—

4968 — Flora Okensis. 3 vol. Petrop. (Acta Horti) 1907—8. 8. 728 p., mappa et 57 tab. — Rossice et Latine concript. 25.—

4969 **Gilibert.** Exercitia phytolog. 2 vol. Lugd. Bat. 1792. 8. 735 p. et 106 tab. 50.—
Der Inhalt des Werkes ist: 'Plantae Lithuaniae e. Lugdunensib. compar.' Sehr selten.

4970 **Gmelin, S. G.** Reise durch Russland z. Untersuch. d. 3 Naturreiche. 3 Bde. Potersb. 1774. 4. 950 p. m. 145 Tfln. (M. 84.) 25.—

4971 — — In Band II fehlen 11 Tafeln. Cart. 8.—

4972 **Güldenstädt.** Reisen durch Russland u. im Caucas. Gebirge. Hrsg. v. Pallas. 2 Bde. Petersb. 1787—91 4. 663 p. m. 28 z. Thl. color. Tfln. 25.—

4973 **Hjelt.** Conspectus Florae Fennicae. Vol. I—III (quot prodiit). Helsingf. (Soc. F. et Fl.) 1888—1906. 8. 1233 p. et 2 mapp. 18.—

4974 **Hult.** Växtgeograf. Anteckningar fra den Finska Lappmarkens Skogsregioner. Helsingf. (Acta Soc.) 1899. 8. 200 p. 5.—

4975 **Jundzill, X. B. S.** Opisanie Róslin w prowincyi W. X. L. naturalne rosnacych wedlug ukladw Linneusza. Wilna 1791. 8. VIII, 585 p. 40.—

4976 — Opisanie Róslin Litewskich. Wilna 1811. 8. 333 p. 25.—
Ausführliche Mitteilungen über diese zwei Auflagen — siehe W. Junk's Bulletin. No. 2448 u. 5763.

4977 **Kaufmann.** Flora v. Moskau. Moskau 1866. 8. 727 p. m. Karte. Hfzb. — Russisch. 4.—

4978 — — 2. Aufl. Moskau 1889. 8. 798 p. — Russisch. 10.—

4979 **Kihlman.** Anteckn. om Floran i Inari Lappmark. (Helsingf., Soc. F. et Fl.) 1885. 8. 90 p. m. color. Karte. 1.50

4980 — Pflanzenbiolog. Stud. aus Russ. Lappland. Helsingf. 1890. 8. 286 p. m. 14 Tfln. u. Krte. 10.—

4981 **Klinge.** Flora v. Est-, Liv- u. Curland. Bd. I (soviel erschien.): Gefässkryptog. u. Phanerog. Reval 1882. 8. 878 p. m. viel. Fig. (M. 12.) 8.—

4982 — Die Holzgewächse v. Est-, Liv- u. Curland. Dorp. 1883. 8. 298 p. 5.—

4983 **Köppen.** Geograph. Verbreit. d. Holzgewächse d. Europ. Russlands u. d. Kaukasus. 2 Thle. Petersb. (Ak.) 1888—89. 8. 1290 p. m. 5 Karten. (M. 26.60.) 16.—

4984 **Korshinsky.** Die nördl. Grenze d. Steppengeb. in d. östl. Landstrichen Russlands in Bez. auf Boden- u. Pflanzenvertheil. 2 Thle. (Kasan, Nat. G.) 1888—91. 8. 457 p. m. 2 Ktn. — Russisch. 8.—

4985 — Flora des osteuropäischen Russlands. Tomsk (Univ.) 1893. 8. 229 p. m. 3 z. Thl. color. Tfln. — Russisch. 5.—

4986 — Tentamen Florae Rossiae orient. Petrop. (Ac.) 1898. 4. 585 p. et 2 mappae (1 color.). (M. 20.) 15.—

4987 **Kuntze, O.** Plantae Orientali-Rossicae. Petrop. 1887. 8. 128 p. et tab. 3.—

4988 **Kusnetzow.** Sammlg. Botan. Schriften. 14 Abhdlgn. Petersb. 1888—95. 8. 373 p. m. 5 Tfln. — Russisch. 5.—

4989 **Ledebour.** Icones Plantarum novar. floram Rossicam impr. Altaicam illustr. 5 vol. Rigae 1829—34. fol. c. 500 tab. (M. 645.) 180.—

4990 — — Cum tabulis coloratis. (M. 1125.) 320.—
Die colorirte Ausgabe ist selten. Ein Rarissimum ist die Prachtausgabe mit besonders schön colorirten Tafeln auf grossem Papier; wurde bloss in 10 Exempl. hergestellt, von denen 9 an den Russischen Hof kamen, eines dem Autor verblieb. 2 Notizen finde ich bloss über diese: Das Exempl. der Grossfürstin Anna Paulowna (der späteren holländ. Königin) wurde 1898 von Muller in Amsterdam für den (Spott-)Preis von 225 Guld. angezeigt, das des Autors kaufte 1895 Petunnikow für 1000 Mk. aus dem Jordan'schen Antiquariat.

4991 — Flora Rossica. 4 vol. Stuttg. 1841—53. 8. c. mappa geograph. (M. 87.) 75.—
War lange Jahre auf 24 Mark herabgesetzt gewesen, ist aber jetzt vergriffen. Häufig fehlt die — im übrigen unwichtige — Karte.

4992 — — Vol. I et II. 1841—46. 18.—

4993 **Lehmann, E.** Flora v. Polnisch-Livland. Mit Nachtrag. Dorpat (Arch. Nat.) 1895—1897. 8. 570 p. m. color. Kte. (M. 9.) *M* 7.—

4994 **Lewin.** Die Flora v. Petersburg. 2 Bde. Petersb. 1836—43. 8. 193 p. m. 250 color. Tfln. — In russischer Sprache.
Ueber dieses fast unbekannte Werk siehe: Rara Historico-Naturalia, ed. Junk, p. 65.

4995 **Liboschitz et Trinius.** Flore d. environs de St. Pétersbourg et de Moscou. Pétersb. 1810. 4. 92 p. av. 30 pl. color. 30.—
Une partie de cet ouvrage rarissime dont volume I seulement (avec 40 plchs.) a paru.

4996 **Lindemann.** Flora Chersonensis. 2 vol. Odessa 1881—82. 8. 858 p. 20.—
Vergriffen.

4997 **(Lönrot.)** Flora Fennica. Suomen Kasvisto. Helsingf. 1860. 8. 376 p. et 3 tab. 10.—
Sehr selten.

4998 **Majewski.** Flora d. mittleren Russlands. Moskau 1892. 8. 596 p. — Russisch. 15.—

4999 **Marschall a Biberstein.** Flora Taurico-Caucas. 3 vol. Charkov. 1808—19. 8. (M. 21.) 14.—
Auch dieses im Preise lange herabgesetzte Werk ist jetzt vergriffen.

5000 — Centuria Plantarum rarior. Rossiae meridion., praes. Tauriae et Caucasi. Pars I, II. decad. 1—3. (quantum prodit). Charcov. et Petrop. 1810—43. fol. 160 p. et 80 tab. color.
Sehr selten, ganz besonders der erste in Charkow erschienene Theil.

5001 **Martius, H. de.** Prodromus florae Mosquensis. Ed. II. (ultima). Lips. 1817. 8. 304 p. Hfzb. 25.—
Ueber die erste Auflage dieses (auch in seiner 2. Auflage seltenen) Werkes schreibt Pritzel: Vix rarior ullus invenitur liber.

5002 **Meinshausen.** Flora Ingrica. Blüthenpflanzen u. Gefäss-Cryptogamen d. Petersburger Gouvernements. Petersb. 1878. 8. 530 p. (M. 12.) Cart. 6.—

5003 **Pallas.** Reise durch verschied. Provinzen d. Russischen Reichs. 3 Bde. (in 5 Thln.) Petersb. 1771—76. 4. m. 110 Tfln. u. Ktn. (M. 81.50.) Hfzb. 25.—
Bd. I ist auch in 2. Auflage erschienen. — Exemplare mit colorirten Tafeln sind selten. (Preis M. 75.) Die französische Uebersetzung ist:

5004 — Voyages en différ. provinces de Russie et d. l'Asie septentr. Trad. p. Gauthier de la Peyronie. 5 vols. Paris 1788 à 1793. 4. av. atlas de 109 pl. et cartes in-fol. Veau. 35.—

5005 — — Avec notes p. Lamarck et Langlois. Nouv. éd. 8 vols. Paris 1794. 8. av. atlas in-fol. de 109 pl. Cart. 30.—

5006 — Bemerkgn auf ein. Reise in d. südlich. Statthalterschaften d. Russisch. Reiches. 2 Bde. Leipz. 1799—1801. 4. m. 51 color. Tfln. u. 3 Ktn. (M. 132.) 35.—

5007 — — Mit Tafel 1—25 (Tfln. 26—51 fehlen). Hfzb. 6.—

5008 — — Neue Ausg. (Auszug). 2 Bde. Leipz. 1803. 8. 943 p. m. 23 Tfln. u. 3 Ktn. (M. 27.) Hfzb. 8.—
Die französische Uebersetzung ist:

5009 — Voyages d. l. Gouvernements Méridion. de Russie. Trad. p. Delaboullaye-Manillac et Tonnelier. 2 vols. Paris 1805. 4. av. 28 vign. et atlas de 55 pl. in-folio. D.-rel. maroq. 30.—
Il y a d'autres traductions françaises de ce livre qui ont à peu près la même valeur. Une liste bibliographique des ouvrages de Pallas — voir: Rara Historico-Naturalia, ed. Junk, p. 45 et 46.

5010 — Flora Rossica, descr. et icon. illustr. Vol. I. (unicus): 2 partes. Petrop. 1784—88. fol. 202 p. et 101 tab. color. (sign. 1—100, 8b). Hfzb. 75.—
Vergriffen. Es gibt einige wenige Exemplare mit 126 Tafeln, d. h. mit 25 unedirten Tafeln (ohne Text). Näheres über diese grosse Seltenheit siehe: 'Rara', p. 88.

5011 — — Atlas allein v. 101 color. Tfln. (fehlen Tfl. 56, 58, 99. — Die Tafel 50 ist schwarz). 18.—

5012 **Patschoski.** Flora v. Südwest-Russland. 2 Thle. Petersb. (Nat. Ges.) 1897—99. 8. 395 p. — Russisch. 9.—

5013 **Petunnikow.** Kritische Uebersicht d. Moskauer Flora. 2 Tle. Mosk. (Soc. Nat.) 1900—1. 8. 329 p. — Russisch m. deutschem Auszuge. 6.—

5014 **Prytz.** Florae Fennicae breviarium. Aboae 1821. 4. p. 29—92. 8.—
Die Seiten 1—28 sind nicht erschienen (siehe Pritzel, ed. I. p. 236). 1869 kam eine Neu-Ausgabe v. Hjelt heraus.

5015 **Rapp u. Klinge.** Flora d. Umgeb. Lemsals u. Laudohus. Riga 1895. 8. 103 p. 3.—

W. Junk, Berlin, W. 15.

5016 **Ruprecht.** Symbolae ad histor. et geograph. plantarum Rossicarum. Petrop. (Ac.) 1846. 8. 242 p. et 6 tab. Hfzb. 4.—
5017 — Flora Ingrica. Vol. I. (unic.) Petrop. 1860. 16. 696 p. 7.—
5018 **Schedae** ad Herbarium florae Rossicae a Museo Botan. Acad. edit. Pars I et II. Petrop. 1898—1900. 8. 171 p. 3.—
5019 **Schesterikoff.** Flora Odessensis. Pars I (quot prodiit). Odessa (Soc. Nat.) 1904. 8. 384 p. — Rossico conscr. 7.—
5020 **Schmalhausen.** Flora d. südwestl. Russlands. Kiew 1886. 8. 831 p. — Russisch. 12.—
5021 — Flora Mittel- u. Süd-Russlands, d. Krim u. d. nördl. Kaukasus. 2 Bde. Kiew 1895—97. 8. 1250 p. m. Portr. — Russisch. 22.—
5022 **Schneider.** Taschenbuch d. Phanerogamen Pflanzen d. Gouvern. St. Petersburg. Petersb. 1858. 8. 506 p. Cart. — Russisch. 18.—
Sehr selten, nicht im Pritzel.
5023 **Sobolewsky.** Flora d. Gouvern. St. Petersburg. 2 Bde. Petersb. 1801. 8. 855 p. m. 5 color. Tfln. Frzbde. — Russisch. 30.—
Ausserordentlich selten, nicht im Pritzel.
5024 **Steven.** Verzeichn. d. Pflanzen d. Taurischen Halbinsel. 5 Tle. Moskau (Soc. Nat.) 1856—57. 8. 360 p. 10.
5025 **Syreistschikow.** Illustr. Flora d. Moskauer Gouvernem. Red. v. Petunnikow. Bd. I, II (soweit erschien.). Moskau 1906—7. 8. 728 p. m. ca. 900 Fig. — Russisch. 16.—
5026 **Szubert.** Spis Róslin etc. (Catal. Plantarum horti universit. Varsaviensis). Warszaw. 1824. 8. 631 p. m. 2 Tfln. 6.—
5027 **Trautvetter.** Plantarum imagines et descript. floram Rossicam illustr. 8 fasc. (quantum prodiit). Monach. 1844—48. 4. 65 p. et 40 tab. 11.—
5028 — Die pflanzengeograph. Verhältn. d. Europ. Russlands. 3 Hefte. Riga 1849—51. 8. 200 p. 5.—
5029 — Incrementa Florae Phanerogamae Rossicae. 4 fascic. Petrop. 1883—84. 4. 940 p. (M. 20.) 16.—
5031 **Zinger.** Flora d. mittler. Russland. Moskau 1885. 8. 520 p. — Russisch. 12.—

XI. Scandinavia.

[Dania, Norvegia, Suecia.]

5032 **Andersson, G.** Geschichte d. Vegetation Schwedens. Leipz. 1896. 8. 118 p. m. 2 Tfln. 3.—
5033 **Andersson, N. J.** Aperçu de la Végétation et d. Plantes cultiv. de la Suède. Stockh. 1867. 8. 100 p. av. 2 cartes. 1.—
— Plantae Scandinaviae — vide nr. 1208.
5034 **Areschoug.** Skanes Flora. 2. (letzte) Aufl. Lund. 1881. 8. 607 p. (K. 8.50.) 8.—
5035 **Birger.** Om Härjedalens Vegetation. Stockh. (Ark. Bot.) 1908. 8. 136 p. m. 13 Tfln. 6.—
5036 **Blytt, A.** Nye bidrag t. Karplanternes udbredelse i Norge. 4 Thle. (Kristian., Vid. Selsk.) 1883—97. 8. 173 p. 4.—
5037 — Haandbog i Norges Flora. Udg. v. Dahl. Krist. 1906. 8. 792 p. m. 661 Fig. u. Portr. (M. 9.) 6.—
5038 **Blytt, M. N. u. A.** Norges Flora. 3 Bde. m. Suppl. u. Regist. Christiania 1861—77. 8. 1348 p. 14.—
5039 **Bowden.** The Naturalist in Norway (Animals and Plants). Lond. 1869. 8. 276 p. w. 8 colour. pl. Cloth. 6.—
5040 **Bredsdorff.** Haandbog ved botan. Excursioner i Egnen om Soroe. 2 Thle. Kjöb. 1834—35. 4. 248 p. 5.—
5041 **Cleve, A.** Zum Pflanzenleben in Nordschwedischen Hochgebirgen. Stockh. (Ak.) 1901. 8. 105 p. m. 5 Tfln. u. Karte. 3.—
5042 **Faeröer.** — Botany of the Faeröer, based upon Danish investigations. Ed. by Warming. Parts I and II (all published). Copenh. 1901—3. 8. 681 p. w. map, 12 pl. and 150 fig. 23.—
Flora Danica — vide nr. 5066.

5043 **Fries, E.** Novitiae Florae Suecicae. Ed. II. (ultima). Acced. 3 Mantissae. Lundae et Upsal. 1828—42. 8. 670 p. M 12.—

5044 — — 3 Mantissae. Lund. et Upsal. 1832—42. 8. 214 p. 5.—

5045 — Summa Vegetabilium Scandinaviae. 3 partes. Holm. 1846—49. 8. 580 p. 7.—

5046 **Gunner.** Flora Norvegica. 2 vol. Nidros. 1766—72. fol. 244 p. et 12 tab. Frzb. 8.—

5047 **Hartman, C. J.** Handbok i Skandinav. Flora. 8. Aufl. Stockh. 1861. 8. 626 p. Hfzb. 3.—

5048 — — 9. Aufl. 2 Bde. Stockh. 1864. 8. 518 p. 4.—

5049 — — 10. Aufl. 2 Bde. Stockh. 1870—71. 8. 8.—
Hieraus einzeln: Bd. II: Musci. 1871. 208 p. Hfzb. M. 5.

5050 — — 11. (letzte) Aufl. Bd. I: Phanerog. u. Filices (alles was erschien.). Stockh. 1879. 8. 17.—
Vergriffen.

5051 **Holmboe.** Nogle Ugraesplanters indvandring i Norge. (Christ., Nyt Mag.) 1900. 8. 122 p. 3.50

5052 **Johansson.** Hufvuddrugen af Gotlands Växttopografi och Växtgeografi. Stockh. (Ak.) 1897. 4. 270 p. m. Karte. (15 Kr.) 5.—

5053 — Studier öfv. Gotlands hapaxantiska Växter. Stockh. (Ak.) 1899. 8. 103 p. 3.—

5054 **Jörgensen.** Om Floran i Nord-Reisen og tilstödende dele af Lyngen. Christ. (Vid. Selsk.) 1894. 8. 104 p. 3.—

5055 **Lange.** Haandbog i d. Danske Flora. Mit Supplem. 4. (letzte) Aufl. Kjöbenh. 1886—1897. 8. 20.—

5056 **Linné.** Flora Dalecarlica. Opus ineditum ed. Ahrling. Orebroae 1873. 8. 7.—
— Publicationen üb. d. Schwedische Flora — siehe Seite 31—33.

5057 **Lundström.** Linnaei resa till Lappland 1732. (Upsala) 1878. 8. 21 p. 1.—

5058 **Martins, Vahl et a.** La Botanique et la Géographie physique d. Voyages en Scandinavie et en Laponie de la Commiss. Scientif. du Nord. 2 vol. (4 parties). Paris 1844 à 50. 8. 929 p. Cart. 18.—

5059 **Mentz og Ostenfeld.** Billeder af Nordens Flora. 3 Bde. Stockh. 1907. 8. m. 520 color. Tfln. 72.—

5060 **Müller, O. F.** Flora Fridrichsdalina. Argentor. 1767. 8. 278 p., mappa et tab. Cart. 4.—

Nathorst. Svenska Växtnamu — siehe No. 756.

5061 **Neuman, L. M., och Ahlfvengren.** Sveriges Flora (Fanerogamerna). Lund 1901. 8. 868 p. Cart. 6.—

5062 **Norman.** Om Karplanternes udbredn. i det Nordenfjeldske Norge. Krist. 1883. 8. 186 p. 3.—

5063 — Norges arktiske Flora. 2 Bde. Christ. 1894—1902. 8. 2126 p. 28.—

5064 **Norrlin.** Flora Kareliae Onegensis. 2 Thle. Helsingf. (Sällsk. F. et Fl.) 1871—6. 8. 229 p. 3.—

5065 **Nyman.** Svenska Växternas naturhistoria ell. Sveriges Fancrogamer. 2 Bde. Oerebro 1867—68. 8. 8.—

5066 **Oeder, O. F., Müller, Vahl, Hornemann, Liebmann et Lange.** Icones Plantarum Florae Danicae. 17 vol. (51 fasc. et 3 suppl.) Havn. 1761—1883. fol. c. 3240 tab. color. (M. 3200.) Hfzb. — Opus absolutum. 2000.—
Die Titel der einzelnen Bände differieren stark in Sprache (deutsch oder lateinisch), in Fassung und Inhaltsangabe (so hat ja Dänemark während der 120 Jahre des Erscheinens dieser Iconographie alle Provinzen, wie Schleswig, Holstein, Oldenburg etc., die auf den Titeln der ersten Bände noch genannt werden, verloren). Eben wegen der enorm langen Publications-Frist kommen vollständige Reihen selten vor. Häufiger und wenig geschätzt sind die ersten bis ca. 1820 erschienenen Bände; die neueren sind noch beim Verleger zu haben. Exemplare mit schwarzen Tafeln haben ungefähr den halben Preis.

5067 — Lange. Nomenclator „Florae Danicae“ sive index ad „Icones Florae Dan.“ Hauniae 1887. 4. 362 p. 10.—

5068 **Ostenfeld.** Plantevaexten paa Faeröerne (Phanerog. insul. Faeroeensium). Kjöbenh. (Bot. Tidsk.) 1907. 8. 142 p. m. 29 Fig. 4.—

5069 **Petersen.** Det videnskab. Udbytte af Kanonbaaden "Hauchs" Togter i de Danske Have. Kjöbenh. 1893. 4. 472 p. m. 8 Tfln. u. Ktn. u. Atlas in-fol. v. 43 color. Tfln. u. Karten. (M. 51.) 30.—

5070 **Rafn.** Danmarks og Holsteens Flora. 2 vol. Kjöbenh. 1796—1800. 8. 1586 p. m. 2 Frontisp. Frzbde. 6.—

5071 **Rannkiaer.** De Danske Blomsterplanters Naturhistorie. Bd. I (soviel erschien.): Monocotyled. Kjöbenh. 1895—99. 8. 801 p. m. 1089 Fig. 8.—
5072 — Dansk Ekskursions-Flora. 2. (letzte) Aufl. Kjöbenh. 1906. 8. 318 p. Lnb. 6.—
5073 **Rostrup.** Vejledn. i d. Danske Flora. 10. (letzte) Aufl. Kjöbenh. 1906. 8. 468 p. m. 149 Fig. 5.—
5074 — Den Danske Flora. Bd. II: Cryptog. Kjöbenh. 1904. 8. 496 p. m. 208 Fig. 8.—
5075 **Schübeler.** Die Culturpflanzen Norwegens. Christ. 1862. 4. 197 p. m. Karte u. 24 Tfln. 4.—
5076 — Die Pflanzenwelt Norwegens. 2 Thle. Christ. 1873—75. 4. 468 p. m. 15 Krtn. u. 80 Fig. 7.—
5077 — Pflanzengeograph. Karte üb. Norwegen. Christ. 1873. 1 Blatt in gr.-fol. 3.—
5078 — Vaextlivet i Norge. Christ. 1879. 4. 152 p. m. 9 color. Tfln. u. Krtn. 3.50
5079 — Viridarium Norvegicum. Norges Vaextrige. 3 Bde. (4 Thle.). Christ. 1885—89. 4. 1882 p. m. 13 Portr. u. color. Krtn. 25.—
Vergriffen. — Band I kommt häufig einzeln antiquarisch vor.
5080 — — Bd. I. 1885. 4. 400 p. m. 4 color. Karten. 7.—
5081 — Tillaeg til Viridarium Norvegicum. I. Krist. (Nyt Mag.) 1891. 8. 102 p. 3.—
5082 **Schulz, A.** Ueb. d. Entwicklgsgesch. d. Phanerog. Flora u. Pflanzendecke der Skandinav. Halbinsel. Halle (Nat. Ges.) 1900. 8. 316 p. (M. 8.) 6.—
5083 **Sernander.** Den Skandinav. Vegetationens Spridningsbiologi. (Verbreitgsbiol. d. Skand. Pflanzenwelt.) Ups. 1901. 8. 464 p. m. 32 Fig. — Mit deutsch. Résumé. (M. 10.) 8.—
5084 **Svensk Botanik.** Utg. af Palmstruch, Billberg, Wahlenberg og Wahlberg. Alles was erschien.: Bd. I—X, XI Heft 1—9 (129 Hefte). Stockh. u. Upsala 1802—38. 8. m. 774 color. Tfln. Lnbd. 350.—
Selten; fast alle vorkommenden Exemplare umfassen blos Band I—VIII; die folgenden drei von der Schwedischen Akademie herausgegebenen Bände scheinen in weit geringerer Auflage gedruckt zu sein. Von Band I existiert auch noch eine zweite 1815 erschienene Auflage.
Svensson. Sveriges Kulturväxter — siehe No. 6170.
5085 **Thedenius.** Svensk Skol-Botanik. Beskrifn. af Svenska växter. 3 Thle. Stockh. 1852—53. 8. 250 color. Tfln. m. Text. 50.—
Vergriffen u. in Schweden sehr gesucht. Nicht im Pritzel.
5086 **Wahlenberg.** Flora Lapponica. Acced. Supplementum auct. Sommerfelt. 2 vol. Berol. et Christ. 1812—26. 8. 960 p., mappa et 33 tab. (3 color.) 6.—
5087 — Flora Upsaliensis. Ups. 1820. 8. 503 p. et mappa geogr. Hfzb. 3.—
5088 **Warming.** Dansk Plantevaekst. Bd. I u. II, Theil 1 (soviel erschien.). Kopenh. 1906—7. 8. 560 p. m. 289 Fig. 11.—

Asia.

XII. Asia media.

[Afghanistan, Altai, Baical, Pamir, Tibet, Turkestan.]

5089 **Aitchison.** On the Flora of the Kuram Valley etc., Afghanistan. 2 parts. (Lond., Linn. S.) 1880—82. 8. 175 p. w. 30 pl. 8.—
5090 — The Botany of the Afghan Delimitation Commission. Loud. (Linn. Soc.) 1888. 4. 139 p. w. 2 maps and 48 pl. (3 £ 12 s.) 40.—
5091 **Bunge.** Beitr. z. Kenntn. d. Flor Russlands u. d. Steppen Central-Asiens. Petersb. (Ak.) 1851. 4. 369 p. 10.—
5092 **Fedtschenko, O. A.** Reise in Turkestan. Botanik. Moskau 1902. 4. 183 p. — Russisch. 10.—
5093 — Flora Pamirensis. Cum 2 suppl. Petrop. 1903—05. 8. 324 p. et mappa. — Russisch u. lateinisch. 10.—
5094 — Flora d. westl. Tian-Schan. 2 Thle. Petersb. 1904—05. 8. 390 p. — Russisch. 12.—
5095 **Franchet.** Plantes du Turkestan. (Mission Capus.) Paris 1883. 8. 184 p. av. 8 pl. 15.—
Griffith. Plants coll. in Afghanistan — see no. 5254 and 5255.
5096 **Hemsley.** On 2 collect. of dried Plants fr. Tibet. Lond. (Linn. Soc.) 1894. 8. 40 p. w. 2 pl. 1.50
5097 **Hemsley and Pearson.** The Flora of Tibet or High Asia. London (Linn. S.) 1902. 8. 142 p. w. map. (10 s.) 5.—

5098 **Krasnow.** Flora d. östlichen Tian-Schan. Petersb. 1888. 8. m. 7 Tfln. u. Karte. — Russisch. M 13.—

5099 **Ledebour.** Reisen durch d. Altai-Geb. u. d. Songor. Kirgisen-Steppe. 2 Bde. Berl. 1829—30. 8. 1200 p. m. 3 color. Karten u. 9 Tfln. (M. 27.) 20.—
Vergriffen.

— Icones Plantarum novar. Rossic. impr. Altaic. — vide nr. 4989 et 4990.

5100 **Ledebour, K. A. Meyer et Bunge.** Flora Altaica. 4 vol. Berol. 1829—33. 8. 18.—
Vergriffen.

5101 — — Fehlt der Index. 8.—

5102 — — Supplement I: Bunge. Verzeichn. d. 1832 im östl. Altai gesamm. Pflanzen. Petersb. 1836. 8. 114 p. 5.—

5103 — — Supplement II: Bongard u. Meyer. Verzeichniss d. am Saisang-Nor u. am Irtysch gesamm. Pflanzen. Petersb. (Ak.) 1841. 4. 90 p. m. 16 Tfln. 5.—

5104 **Lipsky.** Contrib. ad Floram Asiae Mediae. 2 partes. Petrop. (Acta Horti) 1900—04. 8. 393 p. et 11 tab. — Rossice et Latine. 9,—

5105 — Flora Asiae Mediae s. Turkestaniae Rossic. Pars I. II. (Tiflis, Acta Horti) 1902—03. 8. 335 p. — Rossice conscr. 10.—

5106 **Maximowiez.** Historia natur. itinerum Przewalski p. Asiam central. Pars Botanica. Vol. I: Flora Tangutica, s. enumer. Plantar. reg. Tangut et Tibetiae. Fasc. 1 (unicus): Thalamifl. et Disciflorae. Petrop. (Ac.) 1889. 4. 132 p. et 31 tab. 20.—
Vergriffen.

5107 — — Vol. II: Enumeratio Plantar. in Mongolia et adjac. parte Turkestaniae Sinensis lect. Fasc. 1 (unicus): Thalamifl. et Disciflorae. Petrop. (Ac.) 1889. 4. 149 p. et 14 tab. 12.—
Soviel erschienen. Text lateinisch u. russisch.

5108 **Middendorff.** Einblicke in das Ferghanathal. Petersb. 1881. 4. 607 p. m. Kte. u. 8 Tfln. 18.—

5109 **Regel.** Descript. Plantarum nov. rariorumque in Turkestania et Kokania lect. Petrop. 1882. 4. 89 p. Hfzb. 3.—

— Descript. Plantarum novar. (in regionibus Turkestan. coll.) — vide nr. 1579.

5110 **Regel et Herder.** Enumer. Plantarum in region. Cis- et Transiliens. (in Asia centr.) a Semenow coll. 8 partes et 2 supplem. (10 partes). Mosquae (Bull.) 1864—70. 8. c. 6 tab. 20.—

5111 **Tanfiljew.** Die Baraba u. d. Kulundinsche Steppe, Altaibezirk. Petersb. 1902. 8. 261 p. m. Karte u. 11 Fig. — Russisch m. deutsch. Résumé. 3.—

5112 **Turczaninow.** Flora Baicalensi-Dahurica. 21 partes. Mosquae 1842—57. 8. 1354 p. 140.—
Ein ausserordentlich seltenes Werk, erschienen in 15 Bänden des "Bulletin de la Société d. Naturalistes de Moscou" (Band 15—25, 27—30), die sämtlich vergriffen sind. Noch seltener sind die in 2 Bänden (3 Theile) in ganz wenigen Exemplaren für den Autor abgezogenen Sonderabdrücke. Der Preis des Buches ist, speciell bei dem Umstande, dass es die einzige Flora dieser Gegend ist, in sprunghafter Aufwärtsbewegung. 1454 Species werden beschrieben. (Siehe auch: Rara Historico-Naturalia, ed. Junk, p. 42.)

XIII. Asia occidentalis.

[Asia minor, Cyprus, Caucasus, Syria, Persia, Arabia.]

☞ Plantae Biblicae et Orientis antiqui — vide nr. 257, 259, 266, 279, 282, 288, 300, 302, 305, 313, 325, 326.

5113 **Ainsworth.** Travels and Researches in Asia Minor, Mesopotamia and Armenia. 2 vols. Lond. 1842. 8. 784 p. w. 2 pl., 2 maps and many fig. Cloth. 8.—

5114 **Anderson, Th.** Florula Adenensis. Lond. (Linn. Soc.) 1860. 8. 71 p. w. 6 pl. 3.—

5115 **Barbey, C. et W.** Herborisations au Levant, Egypte, Syrie et Méditerranée. Lausanne 1882. 4. av. carte et 11 pl. color. et noir. 15.—

5116 **Boissier.** Diagnoses Plantarum Orientalium novarum. 3 series. (19 fascic.) Genevae 1842—59. 8. 50.—
Le vol. I est fascic. 1 à 7, le vol. II fasc. 8 à 13, dans vol. III les fascic. sont numérotés de nouveau de 1 à 6. — La plupart des fascicules sont épuisés et la série complète très-rare.

5117 — Flora Orientalis s. enumeratio Plantarum in Oriente a Graccia et Aegypto ad Indiae fines observ. 5 vol. (7 partes) et suppl. Genev. 1867—88. 8. c. effig. et 6 tab. 112.—

5118 **Boissier et Barbey.** Lydie, Lycie, Carie. 1842, 1883, 1887. Etudes botan. Lausanne 1890. 4. 82 p. av. 6 pl. (fr. 15.) M 10.—

5119 **Boissier u. Buhse.** Aufzähl. d. auf e. Reise durch Transkaukasien u. Persien gesamm. Pflanzen. Mosk. (Soc. Nat.) 1860. 4. 313 p. m. color. Karte u. 10 Tfln. (M. 20.) 6.—

5120 **Bornmüller.** Beitr. z. Kenntn. d. Flora v. Syrien u. Palaestina. (Wien. Z. b. G.) 1898. 8. 111 p. 3.—

5121 **Buhse u. C. Winkler.** Die Flora d. Alburs u. d. Kaspischen Südküste. Riga (Nat. Ver.) 1900. 4. 75 p. m. color. Karte u. 10 Tfln. 5.—

5122 **Bunge.** Alexandri Lehmann Reliquiae botan. s. Enumer. Plantar. in itinere p. deserta Asiae mediae a Lehmann 1839—42 collect. Riga (Nat. Ver.) 1847. 8. 139 p. et 3 tab. 6.—
Vide etiam nr. 5134.

5123 — Icones Plantar. novar. vel minus cognitar. Riga 1851. fol. 15 tab. 14.—
Ist der Atlas zu Nr. 5122.

Buxbaum. Plantar. Byzantii et Orientis cent. — vide nr. 405.

5124 **Decaisne.** Plantes de l'Arabie heureuse rec. p. Botta. Paris (Mus.) 1839. 4. 109 p. av. 3 pl. 5.—

5125 **Déchy.** Kaukasus. Reisen u. Forschungen. 3 Bde. Berl. 1905—7. 4. m. 98 Tfln. u. Karten u. 400 Fig. Lnb. (M. 80.) 65.—
In Band III, der die wissenschaftl. Ergebnisse enthält: Filarszky, Botanik (m. 25 Tfln.).

5126 **Deflers.** Voyage botanique au Yemen (Arabie Heureuse) av. catal. d. plantes rec. Paris 1889. 8. 246 p. av. 6 pl. 9.—

Ehrenberg. Symbolae physicae — vide nr. 5536.

5127 **Fenzl et Kotschy.** Illustrationes et descript. Plantarum novar. Syriae et Tauri occident. Stuttg. 1843—47. 8. 96 p. et atlas in-fol. 20 tab. 20.—
Vergriffen. Sonderabdruck aus dem 1. Bande von Russegger's Reisen (siehe No. 4357); auch in einer deutschen Ausgabe herausgekommen.

5128 **Forskal.** Icones rerum natur. (Plant. et Anim.) in itin. orient. depict. Ed. Niebuhr. Havn. 1776. 4. 15 p. et 43 tab. 12.—
Vide etiam nr. 5162.

5129 **Gaudry.** Rech. scientif. en Orient: Partie Agricole. Paris 1855. 4. 454 p. av. carte et 8 pl. 5.—

5130 **Jaubert et Spach.** Illustrationes Plantarum Orientalium ou Choix de plantes nouv. de l'Asie occident. 5 vols. Paris 1842 à 57. 4. av. 500 pl. (fr. 750.) 400.—

5131 **Koch, K.** Beiträge zu e. Flora d. Orients. 6 Thle. Berl. 1848—55. 8. 925 p. m. Karte.
Sehr schwer zu combiniren, da aus den vergriffenen Bänden 21—24 der „Linnaea".

5132 **Kusnezow, Busch u. Fomin.** Flora Caucasica critica. Materialien z. Kaukasischen Flora. Lief. 1—18 (soviel erschien.). Jurjew (Soc. Nat. Petersb.) 1901—8. 8. m. Karte. — Russisch m. latein. Diagnosen. 28.—
Liefg. 1 scheint vergriffen zu sein.

5133 **de Labillardière.** Icones Plantarum Syriae rariorum. 5 partes. Lutetiae 1791—1812. 4. 92 p. et 50 tab. 80.—
Très-rare. Voir la notice ajoutée au nr. 5442.

5134 **Lehmann, A.** Reliquiae Botanicae. Enumer. Plantarum in itinere p. regiones Uralensi-Caspicas, deserta Kirghis. Transoxan. et Sogdian. 1839—42 collect. Petrop. (Ac.) 1854. 4. 355 p. 12.—
Vide etiam nr. 5122 et 5123.

5135 **Levier.** A travers le Caucase. Notes et impress. d'un Botaniste. Neuchât. 1895. 8. 346 p. av. carte et 22 pl. 8.—

5136 **Lipsky.** Novitates Florae Caucasi. 2 partes. Petrop. (Acta Horti) 1894—97. 8. 160 p. — Rossice et latine. 2.50

5137 — Flora Caucasica. Mit Supplem. I (soweit erschien.). Tiflis (Bot. Gart.) 1899—1902. 8. 702 p. — Russisch. 18.—

5138 **Meyer, C. A.** Verzeichniss d. Pflanzen, gefunden im Caucasus u. am westl. Ufer d. Caspischen Meeres. Petersb. (Ak.) 1831. 4. 241 p. 3.—

Olivier. Voyage d. l'empire Ottoman et la Perse — voir nr. 4944.

5139 **Peuther u. Zederbauer.** Ergebnisse e. Reise z. Erdschias-Dagh (Kleinasien). Botan. Teil. Wien (Hofmus.) 1905. 8. 154 p. m. 5 Tfln. (M. 7.) 5.—

5140 **Post.** Diagnoses Plantarum novar. Orientalium. Lond. (Linn. Soc.) 1888. 8. 22 p. M 1.50

5141 — Flora of Syria, Palestine and Sinai. Beirut 1896. 8. 920 p. w. colour. map and 445 fig. 25.—

5142 **Radde.** Reise an d. Persisch-Russischen Gronze. Talysch u. s. Bewohner. Leipz. 1886. 8. 450 p. m. 4 Tfln. u. 12 Fig. (M. 15.) 6.—

5143 — Fauna u. Flora d. südwestl. Caspi-Gebietes. Leipz. 1886. 8. 425 p. m. 3 z. Thl. color. Tfln. (M. 15.) 8.—

5144 — Grundzüge d. Pflanzenverbreitung in d. Kaukasusländern v. d. Wolga bis z. Scheitelfläche Hocharmeniens. Leipz. 1899. 8. 512 p. m. 3 color. Krtn. u. 7 Tfln. (M. 23.) 18.—

— Botan. Sammlungen d. Kaukas. Museums — siehe No. 792.

5145 **Radde and Lace.** On the vertical range of Alpine Plants in the Caucasus. Vegetat. of Brit. Baluchistan. (Lond., Linn. S.) 1891. 8. 72 p. w. 4 pl. 3.—

Rauwolf. Beschreib. d. Reise in d. Morgenländer — siehe No. 565.

5146 **Rolloff.** Die wildwachsenden Pflanzen d. Kaukasus. Tiflis 1908. 8. 603 p. — — Russisch. 12.—

5147 **Ruprecht.** Flora Caucasi. Pars I (unica). Petropoli 1869. 4. 306 p. et 6 tab. 9.—

5148 **Saulcy.** Voyage aut. de la Mer Morte et dans l. Terres bibliques. 2 vols. Paris 1853 à 54. 8. av. atlas de 61 pl. et cartes in-4. D.-rel. veau. 50.—
Avec catal. d. Plantes p. Cosson et Kralik.

5149 **Schneider.** Naturwiss. Beitr. z. Kenntn. d. Kaukasusländer. Dresden 1878. 8. 160 p. m. 5 Tfln. (1 color.). (M. 6.) 4.—

5150 **Seidlitz.** Botan. Ergebnisse e. Reise durch d. östl. Transkaukasien u. d. Adcrbeidshan. Heft I (soviel erschien.): Thalamifl. Dorp. 1857. 8. 100 p. 2.50

5151 **Sommier et Levier.** Enumeratio Plantarum in Caucaso lectar. Petrop. (Acta Horti) 1900. 8. 608 p. et 50 tab. 19.—

5152 **Spratt and Forbes.** Travels in Lycia Milyas and the Cibyratis. With zoolog., botan. and geolog. remarks. 2 vols. Lond. 1847. 8. w. 26 pl. and 1 geolog. map. Cloth. (2 £. 3 s.) 20.—

5153 **Stapf.** Die botan. Ergebn. d. Polak'schen Exped. nach Persien. 2 Thle. Wien (Ak.) 1885—86. 4. 150 p. (M. 7.70.) 5.—

5154 **Tchihatcheff.** Flore de l'Asie mineure, de l'Arménie et des îles de l'Archipel Grec. 2 vols. Paris 1860 à 62. 8. 676 p. av. atlas de 44 pl. in-4. (fr. 80.) 40.—

5155 **Trautvetter.** Enumeratio Plantar. a Radde in Armenia Rossica et Kars lect. (Petrop., Acta Horti) 1871. 8. 109 p. 3.—

5156 — Plantarum messes in Armenia a Radde et in Daghestania a Becker factae. Petrop. (Acta Horti) 1875. 8. 96 p. 3.—

5157 — Plantae a Radde in Isthmo Caucasico lectae. Petrop. (Acta Horti) 1876. 8. 66 p. 2.—

5158 — Plantae Caspio-Caucasicae a Radde et Becker lectae. Petrop. (Acta Horti) 1877. 8. 90 p. 2.—

5159 — Elenchus Stirpium in Isthmo Caucasico lect. Petrop. (Acta Horti) 1881. 8. 135 p. 3.—

5160 **Tristram.** Flora and Fauna of Western Palestine. Lond. 1884. 4. w. many fig. Cloth. 50.—

5161 **Unger u. Kotschy.** Die Insel Cypern. Wien 1865. 8. 610 p. m. geolog. Krte. u. 42 Fig. (M. 14.) 7.—

5162 **Vahl.** Symbolae Botanicae, s. Plantae a Forskal in Oriente coll. 3 partes. Haun. 1790—94. fol. 166 p. et 75 tab. (M. 45.) Cart. 28.—

5163 **Vierhapper.** Beitr. z. Kenntnis d. Flora v. Südarabien, Sokotra, Semha u. Abd el Kari. Tl. I (soweit erschien.). Wien (Ak.) 1907. 4. 170 p. m. 17 Tfln. (M. 19.)

5164 **Wagner, M.** (Naturwiss.) Reise nach d. Ararat u. d. Hochland Armenion. Mit Anhang. Stuttg. 1848. 8. 343 p. 4.—

5165 **Winkler.** Plantae Turcomanicae a Radde, Waltor, Antonow coll. Compositae. Petrop. (Acta Horti) 1889. 8. 47 p. et 3 tab. 3.—
Vide etiam nr. 1766.

XIV. Asia orientalis.

[Japonia, China, Cochinchina, Siam, Malacca.]

5166 **Abel.** Narrative of a journey in the interior of China. With appendix. Lond. 1818. 4. 436 p. w. 18 colour. pl. and 4 maps. Half bd. calf. 12.—
In the appendix a botanical chapter by R. Brown.

5167 **Bentham.** Flora Honkongensis. With supplem. by Hance. Lond. 1861—72. 8. 604 p. w. map. 20.—
The chief work is out of print; Hance's supplem. has appeared in the 'Journal of the Linnean Society'.

Botanical Magazine (Japanese) — see nr. 53.

Bretschneider's works on Chinese Botany — see nr. 263—265.

5168 **Chinese.** — Botanical Thesaurus. In Chinese language (without translation). 8 thick volumes in-8. Half bd. — The copy is in bad condition, with many worm-holes. 30.—
Vol. I: Seasons. Cereals. — II: Spade. Husbandry. — III, IV: Flowering Plants. — V: Fruits. — VI: Forest Trees. — VII: Bamboos, Grasses etc. — VIII: Medicinal Herbs.

5169 — Encyclopedia of Agriculture. (In Chinese language.) 3 vols. in-4. Half bd. calf. — In bad state. 20.—

5170 **Chinese Botany** illustrated. (In Chinese language.) 38 vols. and 22 supplements bound in 8 vols. in-4. with thousands of large illustrations. Half bd. calf. The copy is in bad state and much damaged by insects. 35.—

5171 **Debeaux.** Contribut. à la Flore de la Chine. 4 parties. Paris 1877 à 79. 8. av. 5 pl. 11.—

5172 **Diels.** Die Flora v. Central-China. Leipz. (Bot. Jahrb.) 1902. 8. 491 p. m. Karte u. 4 Tfln. 14.—

5173 **Ettingshausen.** Ueb. d. genet. Gliederung d. Flora v. Hongkong. (Wien. Ak.) 1883. 8. 36 p. 1.—

5174 **Finet et Gagnepain.** Contrib. à la Flore de l'Asie Orientale. Fasc. I. Paris 1905. 8. 254 p. av. 9 pl. 9.—

5175 **Fischer et Meyer.** Enumeratio Plant. novar. in Songaria a Schrenk collect. 2 partes. Petrop. 1841—42. 8. 200 p. et 2 tab. 3.—

5176 **Flore génér.** de l'Indo-Chine. Publ. p. Leconte. Paru jusqu' aujourd'hui: Vol. I, partie 1; II, partie 1; VI, partie 1. Paris 1907 à 8. 8. 296 p. av. 18 pl. 18.—

5177 **Forbes and Hemsley.** Enumerat. of the Plants of China, Formosa, Hainan etc. 3 vols. in 20 parts. (Complete.) Lond. (Linn. S.) 1886—1905. 8. 1813 p. w. 24 pl. (5 £ 10 s.) 75.—

5178 **Fortune.** Wanderings in the Northern Provinces of China. Lond. 1847. 8. 421 p. w. pl. Cloth. (15 s.) 8.—

5179 — Journey to the Tea countries of China. Lond. 1852. 8. 414 p. w. plates. Cloth. 8.—

5180 — Two visits to the Tea countries of China. 3. ed. 2 vols. Lond. 1853. 8. 625 p. w. map and 29 fig. Cloth. (18 s.) 6.—

5181 **Franchet.** Plantae Davidianae ex Sinarum imperio. 2 parties. Paris (Mus.) 1884 à 88. 4. 273 p. av. 44 pl. (fr. 80.) 50.—

5182 — Plantae Delavayanae. Plantes de Chine rec. au Yunnan. (3 fascic.) Paris (Mus.) 1889. 4. 240 p. av. 45 pl. 26.—
Tout ce qui a paru de cet ouvrage qui devait comprendre 20 livraisons av. 300 planches.

5183 **Franchet et Savatier.** Enumeratio Plantarum in Japonia sponte crescent. 2 vol. (5 partes.) Paris. 1874—79. 8. 1269 p. 80.—
Epuisé (voir: Rara Historico-Naturalia, ed. Junk, p. 88). Surtout le premier volume (il ne possède une page de titre que pour sa première partie) est très-rare.

5184 **Hagata.** Flora Montana Formosae. Enumerat. of the Plants found on Montainous reg. of Formosa. Tokyo (Coll. Sc.) 1908. 4. 260 p. w. 41 pl. 18.—

5185 **Hemsley.** On a botan. collect. made by Pratt in West. China. (Lond., Linn. S.) 1892. 8. 25 p. w. 5 pl. 2.50

5186 **Hoffmann, J., et Schultes.** Noms indigènes d'un choix de Plantes du Japon et de la Chine. Nouv. éd. av. traduct. hollaud. Leide 1864. 8. 120 p. (M. 6.80.) 4.50

5187 **Ito et Matsumura.** Tentamen Florae Lutchuensis. Sectio I: Plantae Dicotyledoneae Polypetalae. Tokyo (Coll. Sc.) 1899. 4. 278 p. 8.—

5188 **Kaempfer.** Icones selectae Plantarum in Japonia coll. (Ed. Banks.) Lond. 1791. fol. 59 tab. et 3 p. 40.—

Kaempfer. Amoenitates exot. (Plantae Japonicae) — vide nr. 499. M

5189 **Kanitz.** Die Resultate d. botan. Sammlungen d. Grf. Széchenyi in Centralasien. (Budap., Reise) 1881. 4. 70 p. m. 7 Tfln. 9.—

5190 — Plantarum in exped. Széchenyi in Asia centr. collect. Kolozsv. 1891. 4. 70 p. et 7 tab. 8.—
Lateinisch. Sonderabdruck aus der magyarischen Orig.-Ausgabe.

5191 **(Ker).** Icones Plantarum sponte Chinâ nascentium. Lond., Bohte., 1821. fol. 30 colour. pl. Half bd. morocco. 200.—
Particulars about these beautiful and extremely rare plates — see: Rara Historico-Naturalia, ed. Junk, p. 87.

5192 **Komarow.** Flora Manshuriae. 3 vol. Petrop. (Acta Horti) 1901—07. 8. 1640 p. et 36 tab. — Rossice et Latine conscript. 48.—

5193 — Prolegomena ad Floras Chinae et Mongoliae. (Rossice, diagnoses Latine.) Petrop. (Acta Horti) 1908. 8. 179 p., 4 tab. et 2 mapp. 8.—

Lanessan. Les Plantes utiles d. Colonies Français. — voir no. 6086.

5194 **Loureiro.** Flora Cochinchiuensis. 2 vol. Ulyssip. 1790. 4. 765 p. 15.—

5195 — — Ed. II (ultima), ed. Willdenow. 2 vol. Berol. 1793. 8. 906 p. 8.—

5196 **Makino.** Phanerogamae et Pteridophytae Japonicae. Vol. I et II (quantum prodiit). Tokyo 1900. 8. 120 pl. w. explanat. in Japanese. 28.—

5197 **(Martens).** Die preussische Expedition nach Ost-Asien. (Beschreib. Theil.) 4 Bde. Berl. 1864—73. 8. m. 48 Tfln. u. 4 Krtn. (M. 48.) 25.—
Von den wissenschaftlichen Ergebnissen dieser Reise ist ausser der Beschreibung der Vertebraten und Mollusken nur der Band über Algen (s. No. 2930) erschienen.

5198 **Matsumura, J.** Nomenclature of Japan. Plants in Latin, Japan. and Chinese. Tokyo 1886. 8. Boards. 12.—

5199 — Shokubutsu Mei-J. Enumer. of select. scientific names of native and foreign Plants w. romanized Japanese names. Tokyo 1895. 8. 454 p. w. pl. Half bd. 12.—

5200 **Matsumura and Hayata.** Enumeratio Plantarum ins. Formosae. Tokyo (Coll. Sc.) 1906. 8. 704 p. w. 18 pl. 18.—

Matsumura and Miyoshi. Cryptogamae Japon. — vide nr. 1807.

5201 **Maximowicz.** Diagnoses Plantarum novarum Japoniae et Mandshuriae. 20 Decades (complet). Petrop. (Ac.) 1866—77. 8. c. tab. 25.—

5202 — Diagnoses Plantarum novarum Asiaticarum. 8 fasc. et index. Petrop. et Calc. 1877—93. 8. c. 7 tab. 22.—

Mayr. Abietineen d. Japanischen Reichs — siehe No. 1413.

5204 **Méne.** Des productions végétales du Japon. Paris 1885. 8. 592 p. 12.—

5205 **Miquel.** Prolusio Florae Japonicae. Leidae 1867. fol. 400 p. et 2 tab. (M. 43.) 28.—
Faisant partie des 'Annales Musei Lugd.-Batav.' (voir no. 12).

5206 **Miyoshi.** Atlas of Japanese Vegetation. Photographs of wild and cultivated Plants. Sets I—VIII (all pub'd.). Tokyo 1905—07. 4. w. many pl. — In English and Japanese. 32.—

5207 **Monhot.** Travels in the Central Parts of Indo-China (Siam), Cambodia and Laos. 2 vols. Lond. 1864. 8. 604 p. w. portr. and 19 pl. Cloth. 18.—

5208 **Palibin.** Conspectus Florae Koreae. 3 partes. Petrop. (Acta Horti) 1899—1901. 8. 230 p. et 4 tab. 12.—

5209 **Pierre.** Flore Forestière de la Cochinchine. 25 fascic. Paris 1881 à 1899. in-fol.-imp. 806 p. av. 400 pl. (fr. 750.) 400.—
Publication magnifique. — Voir: Rara Historico-Naturalia, ed. Junk, p. 87.

5210 **Ridley.** On the Flora of the Eastern Coast of the Malay Peninsula. (Lond., Linn. S.) 1893. 4. 142 p. w. 6 pl. (28 s.) 16.—

5211 — Materials for a Flora of the Malayan Peninsula. 3 parts. Lond. 1907—8. 8. 30.—

5212 **Sargent.** Notes on the Forest Flora of Japan. Bost. 1894. 4. 100 p. w. 26 pl. Boards. 34.—

5213 **Savatier.** Botanique Japonaise. Livres Kwa-wi. Paris 1873. 8. 156 p. 6.—

5214 **Schmidt, J.** Flora of Koh Chang, Siam. 7 parts. Copenh. (Bot. Tidsk.) 1900—02. 8. 265 p. w. map and 6 pl. 12.—

Seemann. Flora of the island of Hongkong — see no. 4353.

5215 **Siebold, Ph. F. v.** Nippon. Archiv z. Beschreib. v. Japan. 2. (letzte) Aufl. 2 Bde. Würzb. 1897. 4. m. zahlr. Tfln. u. Krtc. Lnb. (M. 20.) 13.—

5216 **Siebold et Zuccarini.** Florae Japoniae familiae natural. 2 partes. Monach. (Ac.) 1843—46. 4. 214 p. et 3 tab. M 15.—

5217 — Flora Japonica. 2 vol. (30 fascic.) Lugd. Batav. 1835—70. fol. 284 p. et 150 tab. color. 450.—

Das schönste, aber unvollendet gebliebene Werk (vom Band — Centurie II erschien nur die erste Hälfte) über den Gegenstand; die letzten, nach dem Tode Siebold's (1866) erschienenen Hefte sind von Miquel. Der Text ist lateinisch und französisch. Vergriffen und stark im Preise steigend, ganz besonders die Exemplare mit Originalcolorit. Auch solche mit schwarzen Tafeln kommen vor; einige Tafeln sind auch in der colorirten Ausgabe schwarz.

5218 **Széchenyi.** Wissenschaftl. Ergebnisse s. Reise in Ostasien, 1877—80. (China, Kukuuor u. östl. Tibet.) 3 Bde. (Zool., Botanik, Palaeont.) Budap. 1893—99. 4. m. geolog. Karte (in 15 Blättern), 47 Tfln. u. Atlas v. 30 Karten in-fol. (M. 100.) 80.—

Die Botanik — siehe No. 5189 u. 5190.

5219 — — Atlas v. 30 Karten in-folio, allein. In Mappe. 10.

5220 **Thunberg.** Flora Japonica. Lips. 1784. 8. 470 p. et 39 tab. (M. 10.) Frzb. 8.

5221 — Icones Plantar. Japonicarum. 5 deeades. Upsal. 1794—1805. fol. 20 p. et 50 tab. Cart. 50.—

5222 — — Deeas IV. Upsal. 1802. fol. 10 tab. 5.—

5223 — — Decas V. Upsal. 1805. fol. 10 tab. 5.—

Tokio. — Mittheilungen d. Gesellsch. f. Naturkunde — siehe No. 229.

5224 **Trautvetter.** Enumer. Plantarum Songoricarum a Schrenk collect. 5 partes. Mosq. (Bull.) 1860—66. 8. 1099 p. 8.—

Warburg. Monsuuia — siehe No. 5381.

5225 **(Yatabe.)** Ieonographia Florae Japonieae. Deser. and figures of Plants of Japan. Parts 1—3 (all pub'd.). Tokyo 1891—93. 4. 252 p. w. 60 pl. 24.—

XV. India.

5226 **Adams, A. L.** Wanderings of a Naturalist in India, the West. Himalayas and Cashmere. Edinb. 1867. 8. 344 p w. pl. Cloth. 8.—

5227 **Aitchison.** Catal. of the Plauts of the Punjab and Sindh. London 1869. 8. Boards. 12.—

Annals of the Botan. Garden, Calcutta — see no. 26.

Balfour. The Timber Trees of India — see no. 6360.

5228 **Beddome.** The Flora Sylvatica for S. India: Figures aud descr. of the Timber Trees of the Madras Presideney. 3 vols. Madras 1869—73. 4. w. 353 pl. Half bd. calf. 280.—

Very rare.

5229 — Icones Plantarum Indiae Orient. New or rare plants, chiefly from S. India and Ceylon. Vol. I (15 parts). (All pub'd.). Madras (1869—)1874. 4. w. 300 pl. (4 £ 17 s. 6 d.) 90.—

See also nrs. 1828—1832.

5230 **Blume.** Rumphia, s. comment. botan. impr. de Plautis Indiae Orientalis. 4 vol. Lugd. Bat. 1835—48. fol. c. 210 tab. max. parte color. (M. 360.) Hfzb. 180 —

5231 **Brandis.** Indian Trees. Lond. 1906. 8. 800 p. w. 201 fig. Cloth. 16.—

5232 **Brühl, King, Duthie and Prain.** 2 centuries of new and rare Indian Plants. Calc. (Bot. Gard.) 1896—1901. 4. w. 194 pl. In portfolios. 65.—

Burmann, J. Thesaurus Zeylanicus — vide no. 403.

5233 **Burmann, N. L.** Flora Indica. Cui aceed.: Prodromus Florae Capensis. Lugd. B. 1768. 4. 270 p. et 67 tab. Prgtb. 18.—

5234 **Cambessèdes.** Plantae rariores in India orient. coll. a Jacquemont. (Paris 1844.) 4. 183 p. av. 180 pl. 120.—

La Botanique du 'Voyage dans l'Inde' par Jacquemont.

5235 **Cattley.** Icones Pietae Indo-Asiat. Plantarum. Lond. 1818. fol. 30 colour. pl. Boards. 200.—

On this unknown work — see: Rara Historico-Naturalia, ed. Junk, p. 41. It is contemporaneous with no. 5191 to which it resembles also in the number, size and execution of the beautiful plates etc.

5236 (H. S.) **Ceylon.** Deser. of the Island, histor., phys., statist. 2 vols. Lond. 1876. 8. 880 p. w. map. Cloth. 10.—

Circulars of the Botanic Gardens, Ceylon — see no. 90.

5237 **Clarke, C. B.** On the Plants of Kohima and Muneypore. (Lond., Linn. S.) 1889. 8. 107 p. w. 44 pl. (15 s.) M 6.—

5238 — On the subsubareas of Brit. India illustr. by the distrib. of the Cyperaceae. (Lond., Linn. S.) 1898. 8. 146 p. w. map. (6 s.) 3.—

5239 **Cleghorn.** Forests and Gardens of S. India. Lond. 1861. 8. 428 p. w. map and 13 pl. Cloth. 13.—
See: Rara Historico-Naturalia, ed. Junk, p. 17.

5240 — Forests of the Punjab and the West. Himalaya. Roorkee 1864. 8. w. 2 pl. Cloth. 8.—

5241 — On the Sand-binding Plants of the Madras Beach. (Madras, J. Sc.) 18... 8. 6 p. w. 4 pl. in-4. 3.—

5242 **Collett.** Flora Simlensis. Handbook of the flowering Plants of Simla and the neighbourh. Calc. 1902. 8. 720 p. w. map and 200 fig. Cloth. 15.—

5243 **Collett and Hemsley.** On a collect. of Plants from Upper Burma and the Shan States. Lond. (Linn. S.) 1890. 8. 150 p. w. map and 22 pl. (12 s.) 3.—

5244 **Cooke, J.** Flora of the Presidency of Bombay. Vols. I, II part 1—4 (all published). Lond. 1904—7. 8. 60.—

5245 **Dalzell and Gibson.** The Bombay Flora. W. supplem. Bombay 1861. 8. 448 p. Cloth. 14.—
Rare.

5246 **Don.** Prodromus Florae Nepalensis. Lond. 1825. 8. 268 p. Half bd. calf. 9.—

5247 **Drury.** Handbook of the Indian Flora. 3 vols. Travancore and Madras 1864—69. 8. Cloth. 80.—

— Useful Plants of India — see no. 5997.

5248 **Duthie.** List of North-West Indian Plants. Roorkee 1881. 8. 120 p. Boards. 6.—

5249 — Flora of the Upper Gangetic Plain and adjacent Siwalik and Subhimalayan tracts. Vol. I, part 1 and 2 (all pub'd.). Calc. 1903—5. 8. 14.—
See also no. 6000 and 6001.

5250 **Firminger.** Manual of Gardening for Bengal and Upper India. 3. (last) ed. Calc. 1874. 8. 639 p. Cloth. (24 s.) 12.—

5251 **Fytche.** Burma, past and present. W. not. on the Natnr. History. 2 vols. Lond. 1878. 8. w. map and 15 pl., partly colour. Cloth. (1 £. 10 s.) 10.—

Gamble. Manual of Indian Timbers — see no. 6435.

5252 **Graham.** Catal. of the Plants growing in Bombay and its vicinity. Bombay 1839. 8. 267 p. Half bd. calf. 8.—
Interleaved, with many manuscr. additions.

5253 **Griffith.** Icones Plantarum Asiaticarum. With letterpress: Notulae ad Plant. Asiatic. Arrang. by Mac Clelland. 4 vols. atlas of 624 pl. partly colour. in-4 and 4 vols. letterpress in-8. Calc. 1847—51. 200.—
Vol. I. contains: Developm. of organs in Phaenogam. Plants. II: Higher Cryptogam. III: Monocotyl. IV: Dicotyl. — See also nos. 1301, 1302, 1861, 3486.

5254 — Journals of travels in Assam, Burma, Bootan, Afghanist. and the neighbour. countries. Ed. by Mac Clelland. Calc. 1847. 8. w. portr. and 18 pl. Boards. 12.—

5255 — Itinerary notes of Plants coll. in the Khasyah and Bootan monntains and Afghanistan. Ed. by Mac Clelland. Calc. 1848. 8. 505 p. w. 3 pl. and map. Boards. 12.—
No. 5254 and 5255 have also the title: Griffith's Posthumous Papers, 2 vols.

Haak. Plantenkunde v. Indië — siehe No. 5336.

5256 **Hoffmeister.** (Botan.) Briefe aus Indien. Braunschw. 1847. 8. 395 p. m. 7 Tfln. Lnb. 3.—

5257 **Hooker, J. D.** Himalayan Journals. Notes of a Naturalist in Bengal, the Sikkim and Nepal Himalayas. 2 vols. Lond. 1854. 8. w. 2 maps and 12 colour. pl. Cloth. (1 £. 16 s.) 25.—
The edition of 1855, 'revised and condensed', has only a small value.

5258 — Himalayan Journals. Deutsch. Leipz. 1857. 8. 384 p. m. 7 Tfln. (M. 8.70.) Lnb. 3.—

5259 — Illustrations of Himalayan Plants. Lond. 1855. fol. w. 24 colour. pl. Boards. 90.—
See also no. 1332.

5260 — The Flora of British India. 7 vols. Lond. 1875—98. 8. Cloth. (12 £.) 180.—
Descriptions of 14520 species.

5261 **Hooker, J. D., and Thomson, Th.** Flora Indica; systemat. account of the Plants of Brit. India. Vol. I (all pub'd.). Lond. 1855. 8. 590 p. w. map. Cloth. 8.—
Contain.: Ranunculac. to Fumariaceae.

5262 — Praecursores ad Floram Indicam. 5 parts. (Lond., Linn. S.) 1857—60. 8. 223 p. w. 2 pl. 4.50

King's works on Indian Phanerogams — see nrs. 1353—1355, 1495—1496.

5263 **Klotzsch u. Garcke.** Die botan. Ergebnisse d. Reise d. Prinzen Waldemar v. Preussen auf Ceylon, d. Himalaya u. d. Grenzen v. Tibet. Berl. 1862. fol. 164 p. m. 100 Tfln. (M. 60.) 8.—

5264 **Kurz.** Report on the Forest and other Vegetation of Pegu. Calc. 1875. fol. w. 6 pl. Cloth. 15.—

5265 — Forest Flora of British Burma. 2 vols. Lond. 1877. 8. w. portrait. Cloth. (1 £ 12 s.) 18.—

5266 **Lace and Hemsley.** Sketch of the vegetat. of British Baluchistan. Lond. (Linn. Soc.) 1891. 8. 38 p. w. 4 pl. and map. 3.—

5267 **Mason.** Tenasserim. Fauna, Flora, Minerals, and Nations of Burmah and Pegu. Maulmain 1852. 8. 732 p. Calf. 18.—

5268 — Burmah, its people and natural productions. Nations, Fauna, Flora and Minerals of Tenasserim, Pegu and Burmah. Rangoon 1860. 8. 929 p. Cloth. 16.—

5269 — — 3. (last) ed. 2 vols. Hartford 1883. 8. Cloth. 60.—

5270 **Moon.** Catal. of the Plants of Ceylon. (Latin and English with the Singhalese names.) Colombo 1824. 4. 167 p. 15.—
Rare but does not deserve Pritzel's expression 'perrarus'.

5271 **Nairne.** The flowering Plants of Western India (Bombay). Lond. 1894. 8. 448 p. Cloth. (8 s.) 5.—

5272 **Pearson.** Botany of the Ceylon Patanas. 2 parts. Lond. (Linn. Soc.) 1899—1903. 8. 98 p. w. 2 pl. and map. 4.50

5273 **Piddington.** English Index to the Plants of India; w. their names in the various tongues of India. (3 parts.) Calc. 1832. 8. 243 p. Half bound. 12.—

5274 **Prain.** Bengal Plants. 2 vols. Calc. 1903. 8. 1319 p. w. map. 28.—

Rheede. Hortus Indicus Malabar. — vide no. 575.

5275 **Roxburgh.** Plants of the Coast of Coromandel. 3 vols. Lond. 1795—1819. fol. 230 p. w. 300 colour. pl. (63 £.) Half. bd. morroco. 400.—
Rare and beautiful work, ed. by Sir J. Banks.

5276 — Flora Indica. Ed. by Carey. 2 vols. Serampore 1820—24. 8. 1080 p. Half bd. morocco, gilt edges. 18.—
The original edition which was not completed ('Peutandria' are the last class). Volume I. of this edition is published unaltered as vol. I of the 1832 issue. — Volume II is sold also separately at M. 8.

5277 — — 3 vols. Serampore 1832. 8. 2327 p. Half bd. calf. 55.—
The best edition, completed. Rare.

5278 — — Reprint. from Carey's edit. Calc. 1874. 8. 830 p. Cloth. 12.—
A literal reprint of Nr. 5276.

5279 **Royle, J. Forbes.** Illustrations of the Botany and other branches of the nat. history of the Himalayan Mountains and of the Flora of Cashmere. 2 vols. Lond. 1839. fol. 560 p. w. 102 colour. pl. Cloth. (11 £ 11 s.) 110.—
Pritzel: Pulcherrimum opus.

5280 **Stewart, J. L.** Punjab Plants. Lahore 1869. 8. 389 p. w. map. Cloth. 12.—

5281 **Stewart and Brandis.** The Forest Flora of North-West and Central India. Lond. 1874. 8. 640 p. Half bd. calf. 20.—

5282 — — Fitch. Illustrations of the Forest Flora of N. W. and Centr. India. 70 plates w. index. Lond. 1874. 4. Half bd. calf. 25.—

5283 **Strachey and Duthie.** Catal. of the Plants of Kumaon and of the adjac. portions of Garhwal and Tibet. Calc. 1906. 8. Cloth. 5.—

5284 **Tennent.** Ceylon. Account of the island, w. not. of its Natur. History. 4. (last) ed. 2 vols. Lond. 1860. 8. w. maps and many fig. Cloth. 25.—
Vegetation: Vol. I, p. 83—124.

5285 **Thwaites and J. D. Hooker.** Enumeratio Plantar. Zeylaniae. Enumer. of Ceylon Plants. (5 parts.) Lond. (1859—)1864. 8. 491 p. Cloth. 25.—
Complete copies embracing all parts are rather scarce.

5286 — — Parts 1—3. 1859—60. 8. 240 p. (12 s.) 6.—

5287 **Tieffenthaler, Du Perron et Rennell.** Descr. histor. et géograph. de l'Inde. Réd. p. Bernoulli. 5 parties. Berl. 1786 à 1789. 4. av. 65 cartes et pl. D.-rel. veau. M 15.—

5288 **Trimen and J. D. Hooker.** Handbook of the Flora of Ceylon. 5 vols. Lond. 1893—1900. 8. w. 2 colour. maps and atlas of 100 colour. pl. in-4. Cloth. 95.—

Voigt. Hortus suburb. Calcuttens. — see no. 805.

5289 **Wallich.** Plantae Asiaticae rariores. Descript. and figures of unpublished East Indian Plants. 3 vols. Lond. 1830—32. fol. 310 p. w. 300 colour. pl. (36 £.) Half bd. morocco. 350.—

254 copies were printed. Very rare.

5290 **Watt, G.** On the vegetat. of Chumba State and Brit. Lahoul. Lond. (Linn. Soc.) 1881. 8. 15 p. w. 6 pl. 2.—

— Dictionary of econom. Products of India — see no. 6191.

5291 **Wight.** Icones Plantarum Indiae Orientalis, or Figures of Indian Plants. 6 vols. w. Index by Cleghorn. Madras 1840—56. 4. w. 2113 pl. (27 £. 10 s.) Cloth.

Has only come out with black plates. The index by Cleghorn wants to most copies. — Piddington has also published an index (Madras 1856).

5292 — Illustrations of Indian Botany. 2 vols. Madras 1841—50. 4. 470 p. w. 206 colour. pl. Half bd. morocco.

Vol. II is the rarer. Plate 122 has not been issued. — A publication with quite the same title was commenced by W. in 1831 but only 4 parts came out.

5293 — Spicilegium Neilgherrense or a Selection of Neilgherry Plants. 2 vols. Madras 1846—51. 4. 189 p. w. 202 colour. pl. Cloth. 300.—

Quaritch offered 1898 an incomplete copy at 4 £ and says: 'I have not seen a copy for more than 7 years.'

5294 — — Preface and p. 43—85 w. 52 colour. pl. 30.—

Contain.: Leguminosae. Rosac. Melastomac. Myrtaceae. Passiflor. Crassulac. Umbellif. Araliac. Loranthac. Caprifollac. Rubiac.

The beautiful iconographies by Wight are now almost introuvable. Complete copies have totally disappeared from the market.

5295 **Wight and Arnott.** Prodromus Florae Peninsulae Indiae orient. Vol. I (all pub'd.). Lond. 1834. 8. 517 p. Cloth. (16 s) 9.—

Zanoni. Istoria Botanica — vedi no. 639.

XVI. Sibiria.

5296 **Atkinson, T. W.** Travels on the regions of the upper and lower Amoor. With appendix. Lond. 1860. 8. w. map and many fig. Cloth. (2 £. 2 s.) 14.—

Appendix: Lists of the Fauna and Flora of the Amoor-Valley, the Kirghis, stepps and Eastern Siberia.

5297 **Cajander.** Z. Kenntn. d. Vegetat. d. Alluvionen d. Lena-Thales. 2 Thle. Helsingf. (Soc. Sc.) 1903—5. 4. m. 6 Krtn. 10.—

5298 **Gmelin, J. G.** Flora Sibirica. Cur. S. G. Gmelin. 4 vol. Petrop. 1747—69. 4. c. 302 tab. (M. 76.) 45.—

Jetzt selten geworden, zumal mit allen Tafeln.

5299 — Ledebour. Comment. in Gmelini Floram Sibiricam. (Regensb., Bot. G.) (1841). 4. 138 p. 3.—

5300 — Reliquiae Floram Sibiricam concern. Cur. Plieninger. Stuttg. 1861. 8. 204 p. et 3 tab. 3.—

5301 **Korshinsky.** Plantae Amurenses in itin. a. 1891 coll. (Petrop., Acta Horti) 1893. 8. 145 p. 2.50

5302 **Kurtz, F.** Aufzählung d. v. Waldburg-Zeilin Westsibirien gesamm. Pflanzen. Berl. 1879. 8. 70 p. 1.—

5303 **Maximowicz.** Primitiae Florae Amurensis. Petrop. (Ac.) 1859. 4. 504 p., mappa et 10 tab. 20.—

Vergriffen.

5304 **Middendorff.** Reise in d. äussersten Norden u. Osten Sibiriens. 4 Bde. (8 Theile). Petersb. 1847—75. 4. m. 147 z. Thl. color. Tfln. u. Atlas v. 17 Ktn. in fol. 120.—

Band I Theil 2: Botanik. 1847—56. m. 32 z. Thl. color. Tfln. M. 45. (Inh.: Trautvetter, Phaenogamen aus d. Hochnorden. Ruprecht, Tange d. Ochotskischen Meeres. Trautvetter u. a. Florula Ochotensis — siehe No. 5318). — Band IV Theil 1. Abteil. 4: Trautvetter, Die Gewächse Nord- u. Ost-Sibiriens. 1864. M. 10.

5305 **Radde.** Berichte üb. Reisen im Süden von Ost-Sibirien 1855—59. Petersb. 1861. 8. 719 p. m. Atlas von 11 color. Tfln. u. 2 Ktn. (M. 13.30.) 10.
Die botanischen Ergebnisse der Reise — siehe No. 5307.

5306 **Regel.** Tentamen Florae Ussuriensis. Petrop. 1862. 4. 298 p. et 12 tab. — Rossice conscr. 5.—

5307 **Regel u. Herder.** Plantae Raddeanae. (Pflanzen gesamm. v. Radde währ. s. Reise in d. Süden v. Ost-Sibirien, 1855—59). 4 Bände u. Supplem. (in 24 Thln.). Mosk. u. Petersb. 1861—92. 8. 1766 p. m. 12 Tfln. 60.—
Inhalt: Band I: Polypetalae. 3 Thle. 1861—62. 454 p. m. 9 Tfln. — III: Monopetalae. 7 Thle. 1864—70. 312 p. m. 3 Tfln. — IV: Monopetalae. 7 Thle. 1871—87. 576 p. — V: Apetalae. 5 Thle. 1889—92. 347 p. — Addenda. 2 Thle. 1878—81. 77 p.
Alle Theile mit Ausnahme der des Bandes V und dreier aus Bd. IV, welche in den 'Acta Horti Petropolit.' herauskamen, sind im 'Bulletin de la Soc. d. Natur. de Moscou' veröffentlicht. Band II ist nie erschienen. — Dieses unvollendete Werk, das in deutscher Sprache ca. 1200 Species beschreibt, ist bibliographisch recht schwierig (ich beabsichtige eine ausführliche Collation in der nächsten Nummer meiner 'Rara' zu publiciren). Vollständige Exemplare der durch über 30 Jahre erschienenen Reihe sind schwer zusammenzubringen.

5308 **Regel u. Tiling.** Florula Ajanensis. Mosc. (Soc. Nat.) 1858. 4. 137 p. 4.—

5309 **Ruprecht.** Flores Samojedorum Cisuralensium. (Petersb.. Beitr. Pflanzenk.) 1845. 8. 67 p. m. 6 Tfln. 4.—

5310 — Decas Plantarum (Amurensium) ex itinerario D. Maack. Petrop. 1859. fol. 20 p. et 10 tab. 13.—

5311 **Scheutz.** Plantae vasculares Jeniseenses. Stockh. (Ac.) 1888. 4. 210 p. 6.—

5312 **Schmidt, Fr.** Reisen im Amur-Lande u. auf d. Insel Sachalin. Botan. Theil. Petersb. (Ak.) 1868. 4. 227 p. m. 2 Ktn. u. 8 Tfln. 8.—

5313 — Wissenschaftl. Resultate d. zool.-paläont. Expedit. an d. Jenissei in Nord-Sibirien. Mit Flora Jenissensis Arctica. Petersb. (Ak.) 1872. 4. 165 p. m. Karte u. 5 Tfln. 6.50

5314 **Sommier.** Un' Estate in Siberia. Firenze 1885. 8. 642 p. c. 3 carte e 144 fig. (20 Lire.) 13.—

5315 — Flora d. Ob inferiore. Con append. Firenze 1896. 8. 217 p. c. carta e 3 tav. 7.—

5316 **Steller, G. W.** Beschreib. v. d. Lande Kamtschatka. Frankf. 1774. 8. 464 p. m. 2 Ktn. u. 13 Tfln. Hfzb. 18.—
Seite 74—97: Von den Gewächsen. — Seine Berühmtheit verdankt das jetzt recht selten gewordene Werk der darin enthaltenen Beschreib. d. ausgerotteten Rhytina Stelleri.

5317 **Trautvetter.** Flora Riparia Kolymensis. Petrop. 1878. 8. 80 p. 1.50

5318 **Trautvetter et Meyer.** Florula Ochotensis Phaenogama. Petrop. (Reise Middendorff) 1856. 4. 148 p. et 14 tab. 8.—

XVII. Archipelagus Indicus.

Annales du Jardin botan. de Buitenzorg — voir nr. 16.

5319 **Backer.** Flora v. Batavia. Bd. I (soviel erschien.): Dicotyledoneae Dialypetalae. Batav. (Dep. Landb.) 1907. 8. 478 p. Cart. 14.—

5320 **Beccari.** Illustraz. di nuove specie di Piante Borneensi. 3 parti. (Firenze, Giorn. Bot.) 1869—70. 8. 63 p. c. 12 tav. 6.—

5321 — Malesia. Raccolta di osservaz. botan. int. alle Piante d. Archipel. Indo-Malese e Papuano. 3 vol. Genova 1877—90. 4. c. 178 tav. 190.—

5322 — Piante ospitatr., ossia Piante formicarie d. Malesia e d. Papuasia. Genova 1884—86. 4. c. 65 tav. 55.—

5323 **Blanco.** Flora de Filipinas. Manila 1837. 4. 985 p. D.-rel. 15.—

5324 — — 2. éd. Manila 1845. 4. 690 p. Veau. 25.—

5325 — — Adicion. con el manuscrito inédito de Mercador, 1. obras de Llanos y c. todas l. nuev. investigac. 4 vols. Manila 1877—80. fol. av. 2 vols. d'atlas renferm. portr., facsim. et 478 pl. color. (M. 1356.) 800.—
Le texte est en Latin et Espagnol.

5326 **Blume.** Bijdragen tot de Flora v. Nederlandsch Indië. 17 Thle. Batav. (Verh. Genootsch.) 1825—27. 8. 1169 p. 45.—
Vollständige Reihen dieser alten Sammlung sind ausserordentlich selten.

— Rumphia — vide no. 5230.

5327 **Blume et J. B. Fischer.** Flora Javae nec non insular. adjacent. 3 vol. 1828—36. c. 258 tab. (235 color.). — Nova Series, vol. 1 (quantum

prodiit): Orchideae Archipelag. Indic. et Japoniae. 1858. c. 70 tab. (56 color.) — Omnino: 4 vol. (54 fascic.). Brux. et Lugd. Batav. 1828—58. fol. c. 328 tab. (291 color.). (M. 720.) 250.—

Colorirte Exemplare, zumal solche, die sowohl den vergriffenen Orchideenband (siehe auch No. 1465) der neuen Serie, als auch die 1898 aufgetauchten 23 unedirten Tafeln der ersten Serie umfassen, sind selten geworden. Letztere auch einzeln zu M. 30 verkäuflich.

5328 **Boerlage.** Handleidn. tot de kennis d. Flora v. Nederlandsch Indië. Bd. I, II, III Theil 1 (soviel erschien.). Leiden 1890—1900. 8. (M. 30.50.) 18.—

5329 **Buitenzorg.** — Mededeelingen uit's Lands Plantentuin. Heft 1—75. Batav. 1884—1905. 4. m. viel. Tfln. Cart. 350.—

Die Publicationen des Buitenzorger Gartens siehe Nr. 16, 79, 780, 783, 787, 800, 801, 990, 5333, 5341, 5346.

5330 **Burbidge.** The Gardens of the Sun; or a naturalist's journal in Borneo and the Sulu Archipelago. Lond. 1880. 8. w. fig. Cloth. 10.—

5331 **Ernst, A.** The new Flora of the Volcanic Island of Krakatau. Transl. by Seward. Cambr. 1908. 8. 82 p. w. map. Cloth. 4.—

5332 **Filet.** Plantkund. Woordenboek v. Nederl.-Indië — siehe No. 742.

5333 **Flore** de Buitenzorg, publ. p. le Jardin Botanique. Parties I à VI (tout ce qui a paru). Leid. 1898—1908. 8. av. 49 pl. et beauc. de fig. (M. 97.) 74.—

Cont. I: Raciborski. Die Pteridophyten (siehe No. 1913). (M. 6.) M. 5.— II: Penzig. Die Myxomyceten. 1898. 83 p. M. 2. — III: Wildeman. Les Algues, av. 16 pl. (voir no. 3016). (M. 17.) M. 13. — IV: Schiffner. Die Hepaticae. Bd. I (siehe No. 2106). (M. 5.) M. 4. — V: Fleischer. Die Musci. Bd. I, II (siehe No. 1999). (M. 34.) M. 25. — VI: Smith. Die Orchideen, m. Nachtrag (2 Bde.) u. m. Atlas, Heft 1. Mit 33 Tfln. (siehe No. 1537). (M. 33.) M. 25.

5334 **Forbes, H. O.** Naturalist's wanderings in the Eastern Archipelago. (With a list of Timor Plants.) London 1885. 8. w. maps and fig. Cloth. 16.—

5335 — Wanderungen ein. Naturforschers im Malay. Archipel. Deutsch v. Tenscher. 2 Bde. Jena 1886. 8. 860 p. m. 4 Karten u. viel. Fig. (M. 14.) 3.—

Guillemard. Cruise of the 'Marchesa' — see no. 5420.

5336 **Haak, J.** Plantenknnde voor Indië. Semarang 1892. 8. m. Atlas in-fol. v. 50 Tfln. (885 Fig.). Cart. 17.—

5337 **Haberlandt.** Eine botan. Tropenreise. Indo-malayische Vegetationsbilder. Leipz. 1893. 8. 300 p. m. 51 Fig. 8.—

Vergriffen, neue Auflage in Vorbereitung.

5338 **Hagen, B.** Flora u. Fauna v. Deli, Ost-Sumatra. Leid. 1891. 8. m. Tfl. 6.—

5339 **Hasselt en Boerlage.** Bijdr. t. de kennis d. Flora v. Midden-Sumatra. Leid. (Midden-Sumatra) 1884. 4. 50 p. m. 8 Tfln. (1 color.) 6.—

5340 **Hasskarl.** Plantae Javanicae rariores. Berol. 1848. 8. 554 p. (M. 5.) 3.50

5341 **Hochreutiner.** Catalogus Bogoriensis novus. Phanerogam. in horto Bogor. Fasc. I. II. (Buitenz., Inst.) 1904—5. 4. 180 p. 3.—

Vide etiam nr. 780 et 787.

5342 — Plantae Bogorienses exsicc. novae vel minus cognitae. Bogor. 1904. 4. 84 p. 2.—

5343 **Hooker, J. D.** Illustrat. of the Floras of the Malayan Archipel. and of Tropical Africa. (Lond., Linn. S.) 1860. 4. 19 p. w. 9 pl. 7.—

5344 **Hoola van Noten.** Fleurs, Fruits et Feuillages choisis de Java. 3. (dernière) éd. Brux. 1880. fol. 40 pl. color. av. texte en franç. et en anglais. (fr. 175.) Cart. 55.—

5345 **Horsfield, Bennett et R. Brown.** Plantae Javanicae rariores. (4 partes.) Lond. 1838—52. fol. 283 p., 50 tab. color. et mappa. (5 £. 5 s.) Half bd. morocco. 65.—

5346 **Icones Bogorienses.** Descr. d'espèces nouv. ou peu connues d. possessions Néerlandais. Dir. p. Boerlage. Vols. I, II, III parties 1 à 3 (tout paru). Leide 1901 à 8. 8. av. 278 pl. (M. 185.) 110.—

5347 **Junghuhn.** Topograph. u. naturwissenschaftl. Reisen durch Java. Magdeb. 1845. 8. 530 p. m. Atlas in-fol. von 38 Tfln. u. 2 Karten. (M. 18.) 10.—

Vergriffen.

5348 — Plantae Junghuhnianae. Enumer. Plantar. quas in Java et Sumatra detexit. 4 fasc. (quantum prodiit). Lugd. Bat. 1851—55. 8. 522 p. 6.—

5349 — — Die seltene Ausgabe mit 570 Seiten. 10.—

Ueber diese beiden Ausgaben — siehe: Rara Historico-Naturalia, ed. Junk, p. 87.

5350 **Junghuhn.** Java, zijne gedaante, zijn plantentooi en inwendige bouw. 2. (verbesserte) Auflage. 4 Bde. Gravenh. 1853—54. 8. m. 50 z. Thl. color. Tfln. u. Atlas in-fol. v. 11 color. Tfln. u. Karten. (M. 110.) 70.—

Diese holländische Originalausgabe, welche, ebenso wie die deutsche Uebersetzung, vergriffen ist, hat bessere Tafeln als letztere. Häufig fehlt in Exemplaren beider Ausgaben der Folio-Atlas, das „Java-Album", Landschafts-Ansichten enthaltend.

5351 — — Mit den 50 Tafeln aber ohne d. Folio-Atlas. 25.—

Nicht sonderlich gut erhaltenes Exemplar.

5352 — Java, s. Gestalt, Pflanzendecke, innere Bauart. Uebers. v. Hasskarl. 3 Bde. Leipz. 1852—54. 8. m. 50 z. Thl. color. Tfln. u. Atlas in-fol. v. 11 color. Tfln. u. Karten. 60.—

— Praemissa in Flor. Cryptog. Javae — vide no. 2350.

5353 **Karsten, G.** Ueb. d. Mangrove-Vegetation im Malayischen Archipel. Cassel 1891. 4. 76 p. m. 11 Tfln. (M. 24.) 15.—

5354 **Koorders.** Versl. e. botan. Dienstreis door de Minahasa tev. overzicht d. Flora v. N. O. Celebes. Batav. 1898. 4. m. 10 Ktn. u. 3 Tfln. Cart. 20.—

5355 — Dendrologia Javanica. Plantkundig Woordenboek v. d. Boomen v. Java. Batav. 1894. 8. 198 p. Cart. 5.—

5356 **Koorders en Valeton.** Bijdrag tot de kennis d. Boomsoorten van Java. Thl. I—XI. Batavia (Meded. Plantentuin) 1893—1906. 8. Cart. 80.—

5357 **Korthals.** Verhandl. ov. de natuurlijke Geschiedenis d. Nederlandsche overzeesehe Bezittingen. Botanie. Leid. 1839—44. fol. 259 p. m. 70 color. Tfln. (M. 107.) Hfzb. 80.—

Der botanische Theil aus dem noch Ethnographie und Zoologie behandelnden Temminck'schen Werke „De Nederlandsche Overzeesche Bezittingen (Ost-Indië)".

5358 **Low, H.** Sarawak; its inhabitants and produet. Lond. 1848. 8. 416 p. w. 7 pl. Cloth. (14 s.) 8.—

5359 **Merrill.** Dictionary of the Plant Names of the Philippine Islands. Manila 1903. 8. 193 p. 4.—

5360 — Review of the identifieations of the species of Blaneo's Flora de Filipinas. Manila (Labor.) 1905. 8. 132 p. 3.—

5361 — The Flora of the Lamao Forest Reserve. Manila (Journ. Sc.) 1906. 4. 144 p. 3.—

5362 — The Flora of Mount Halcon, Mindaro. (Manila, Journ. Sc.) 1907. 8. 59 p. 3.—

5363 — The Philippine Plants eollect. by the U. S. Exploring Expedit. (Manila, Journ. Se.) 1908. 8. 13 p. w. 4 pl. 3.—

5364 **Miquel.** Flora Indiae Batavae. Flora v. Nederl. Indië. 3 vol. (4 partes). Amstelod. 1855—62. 8. c. 46 tab. (M. 90.) 45.—

5365 — — Supplement. I (quantum prodiit); Prodromus Florae Sumatranae. Sumatra, zijne Plantenwereld. Amstelod. 1860—62. 8. 676 p. et 4 tab. (M. 16.) 10.—

5366 — Sumatra, s. Pflanzenwelt u. der. Erzeugnisse. Leid. 1862. 8. 680 p. m. 4 Tfln. (M. 15.) 9.—

5367 — Illustrations de la Flore de l'Archipel Indien. Vol. I. (3 parties.) Amsterd. 1870 à 71. 4. av. 37 pl. (M. 25.50.) 16.—

Voir aussi no. 990.

5368 **Mohnike.** Blieke auf d. Pflanzen- u. Tierleben in d. niederländ. Malaienländern. Münster 1883. 8. 694 p. m. Fig. (M. 10.) 7.—

5369 **Müller, S.** Reizen en Onderzoekingen in d. Indisehen Archipel. Neue Ausgabe. 2 Thle. Amsterd. 1857. 8. 684 p. m. 4 Tfln. u. 3 Krtn. (M. 19.50.) Hfzb. 5.—

5370 **Pardo de Tavera.** Plantas medieinales de Filipinas. Madrid 1892. 4. 341 p. 9.—

5371 — Medieinal Plants of the Philippines. Transl. by Thomas. Lond. 1908. 8. 269 p. 8.50

Philippine Journal of Scienee — see nr. 201.

Presl. Reliquiae Haenkeanae — vide nr. 5854.

5372 **Reinwardt, C.** Reis naar het oostelijk gedeelte v. d. Indischen Archipel. Uitg. d. de Vriese. Gravenh. 1858. 8. m. 19 z. Theil eolor. Tfln. Lnb. (M. 17.) 4.—

Siehe auch Nr. 5378.

Rumphius. Herbarium Amboinense — vide nr. 584.

5373 **Schimper, A. F. W.** Die Indo-Malayische Strandflora. Jena 1891. 8. 216 p. m. Kte. u. 7 Tfln. (M. 10.) 7.—

Siebold et de Vriese. Annales — voir nr. 14.

5374 **Stapf.** On the Flora of Mount Kinabalu in North Borneo. Lond. (Linn. S.) 1894. 4. 195 p. w. 10 pl. (2 £.) 20.—

5375 **Usteri.** Beitr. z. Kenntn. d. Philippinen und ihr. Vegetation. Zürich 1905. 8. 166 p. m. 2 Tfln. 4.—

5376 **Vidal y Soler.** Flora forestal de Filipinas. Sinops. de Plantas Leñosas de Filipinas. Manila 1883. 8. 432 p. av. atlas de 100 pl. in-fol. (1900 fig.). 80.—

5377 — Revis. de Plantas vascul. Filipinas. Manila 1886. 8. 454 p. av. 2 pl. 15.—

5378 **de Vriese.** Plantae Indiae Batavae orient., qu. explor. Reinwardt. 2 fasc. Lugd. Bat. 1856—57. 4. 160 p. et 8 tab. (M. 32.) 14.—

Vide etiam nr. 1542.

5379 **Wallace.** The Malay Archipelago. 2 vols. Lond. 1869. 8. 1036 p. w. maps and plates. Cloth. 23.—

First and best edition, rare.

5380 — Der Malayische Archipel. Uebers. v. A. B. Meyer. 2 Bde. Braunschw. 1869. 8. m. 51 Fig. u. 9 Krtn. (M. 13.50.) 8.—

5381 **Warburg.** Monsunia. Beiträge z. Kenntnis d. Vegetation d. Süd- u. Ost-Asiatischen Monsungebiets. Bd. I (soweit erschien.). Leipz. 1900. 4. 215 p. m. 11 Tfln. (M. 40.) 27.—

5382 **Whitford.** The Vegetation of the Lamao Forest Reserve, Philipp. Isl. (Manila, Journ. Sc.) 1906. 8. 59 p. w. 27 pl. and colour. map in-fol. 5.—

5383 **Zollinger.** Verslag van eene Reis naar Bima en Soembawa. (Batav.) 1850. 4. 214 p. m. Tfl. 5.—

5384 — Systemat. Verzeichn. d. im Indischen Archipel gesammelten Pflanzen. (3 Hefte.) Zürich 1854—55. 8. 240 p. m. color. Tfl. 10.—

Das III. Heft ist vergriffen.

XVIII. Australia et Oceania.

5385 **Agassiz, A.** Visit to the Great Barrier Reef of Australia in the Steamer "Croydon". Cambr. (Mus.) 1898. 8. 56 p. w. 42 pl. 6.—

Andersson. Flora insul. Galapagos — vide no. 4351.

5386 **Archer, F. Mueller, Neumayer, M'Coy.** Die Colonie Victoria. Ihre Hilfsquellen u. ihr physikal. Charakter. Melbourne 1861. 4. 226 p. Hfzb. 8.—

5387 **Bailey, F. M.** Synopsis of the Queensland Flora. With 3 supplem. 4 vols. Brisb. 1883—1906. 8. 1310 p. w. 25 pl. 50.—

5388 — Contrib. to the Queensland Flora (chiefly Algae and Ferns). 11 parts. Brisb. 1890—95. 8. 388 p. w. 43 pl. Half bd. calf. 18.—

5389 **Bailey and Gordon.** Plants of Australia reputed poisonous and injurious to stock. Brisb. 1887. 8. w. 48 pl. Cloth. 15.—

5390 **Balfour, Mitten and o.** Flora of the Island of Rodriguez. (Lond., Transit Venus Exp.) 1879. 4. w. 22 pl. 25.—

5391 **Banks.** Journal dur. Cook's first Voyage to Terra de Fuego, New Zealand etc. Ed. by J. D. Hooker. Lond. 1896. 8. w. 2 portr. and 5 maps. Cloth. (17 s. nett.) 8.—

5392 **Banks and Solander.** Illustrations of Australian Plants coll. in 1770 dur. Cook's voyage round the world. With determin. by Britton. 3 parts. Lond. 1900—5. fol. 110 p. w. 319 pl. and 3 maps. Boards. 82.—

The copper-plates of the Plants collected during Cook's first and second voyage had been made at the charge of Sir J. Banks but were never published. Only now the British Museum ordered them to be printed.

5393 **Bauer, Ferd.** Illustrationes Florae Novae Hollandiae, qu. in 'Prodromo' descr. R. Brown. 3 parts. Lond. 1813. fol.-max. 15 colour. pl. w. 7 p. letterpress.

Extremely rare. Copies of parts 1 and 2 and those with black plates are not so rare; the plates are an atlas to no. 5401.

Beccari. Malesia — vedi no. 5321 e 5322.

5394 **Bennett.** Wanderings in New South Wales, Batavia and China; journal of a naturalist. 2 vols. Lond. 1834. 8. w. 2 pl. Boards. 15.—

5395 — Gatherings of a naturalist in Australia. Lond. 1860. 8. w. 8 colour. pl. Cloth. 15.—

Animal and vegetable products of N. S. Wales and New Zealand.

5396 **Bentham and Mueller.** Flora Australiensis. 7 vols. Lond. 1863—78. 8. Cloth. 130.—

5397 — — Vol. II: Leguminosae to Combretaceae. 1864. 529 p. Cloth. (21 s.) 10.—

5398 **Brongniart et Gris.** Fragments d'une Flore de la Nouv.-Calédonie. 3 mém. Paris 1865 à 71. 8. 8.—

5399 — Descript. de quelques Plantes remarquables de la Nouv.-Calédonie. 2 mém. (Paris) 1870 à 74. 4. 81 p. av. 21 pl. 18.—

5400 **Brown, J. E.** Forest Flora of South Australia. 9 parts. Adelaide 1883—88. fol. 45 colour. pl. w. letterpress. 60.—

5401 **Brown, R.** Prodromus Florae Novae Hollandiae et Insul. Van-Diemen. Vol. I (quantum prodiit): Monocotyledones. Lond. 1810. 8. 457 p. 30.—

Pritzel: Liber rarissimus. — A. P. de Candolle: 'L'auteur a suspendu la publication parcequ'on a critiqué quelques fautes de latin'. — Only pages VIII and 145—592 have come out. The illustrations see no. 5393.

5402 — — Ed. nova. Lipsiae (Isis) 1821. 4. 184 p. 8.—

5403 — — Ed. II. cur. Nees ab Esenbeck. Vol. I (quantum prodiit). Norimb. 1827. 8. 474 p. Cloth. 10.—

5404 — Supplem. I (unicum) Prodromi Florae Novae Hollandiae: Proteaceae novae. Lond. 1830. 8. 40 p. 5.—

5405 **Cheeseman.** The Flora of Rarotonga, isl. of the Cook Group. London (Linn. S.) 1903. 4. 53 p. w. 5 pl. and map. (12 s.) 6.—

5406 — Manual of the New Zealand Flora. Wellingt. 1906. 8. 1235 p. 18.—

5407 **Cockayne.** Report of a Botan. Survey of the Tongariro National Park, New Zealand. Wellingt. 1908. fol. 42 p. w. map and 16 pl. 10.—

5408 — Report of a Botan. Survey of Waipoua Kauri Forest, New Zealand. Wellingt. 1908. fol. 44 p. w. maps and plates. 7.—

Cook's Voyages — see no. 5391 and 5392.

5409 **Diels.** Die Pflanzenwelt v. West-Australien südl. d. Wendekreises. Leipz. 1906. 8. 425 p. m. Karte, 34 Tfln. u. 82 Fig. (M. 36.) 28.—

5410 **Dixon, W. A.** The Plants of New South Wales. Sydney 1906. 8. 356 p. Cloth. 9.—

5411 **Drake del Castillo.** Illustrationes Florae Insularum Maris Pacifici. 6 fasc. Paris. 1886—92. 4. 458 p. et 50 tab. 60.—

5412 — Remarques s. la Flore de la Polynésie. Paris 1890. 4. 57 p. av. 6 pl. 9.—

5413 — Flore de la Polynésie Française. Paris 1893. 8. 376 p. av. carte. 9.—

5414 **Engler u. A.** Botanik d. Forschungsreise d. „Gazelle" im südl. Oceanien, Australien etc. Berlin 1889. 4. 271 p. m. 38 Tfln. 60.—

Selten, da einzelne Bände vom Verlag nicht abgegeben werden.

5415 **Ettingshausen.** Die genetische Gliederung der Flora Australiens. Wien (Ak.) 1875. 4. 74 p. (M. 3.) 2.—

5416 — Ueb. d. genet. Gliederung d. Flora Neuseelands. (Wien, Ak.) 1883. 8. 25 p. 1.—

5417 — Das Austral. Florenelement in Europa. Graz 1890. 4. 10 p. m. Tfl. (M. 1.70.) 1.—

5418 **Forster, G.** De Plantis esculentis Insul. Oceani Australis. Berol. 1786. 8. 80 p. 5.—

5419 **Forster, J. R. et G.** Characteres generum Plantarum in itin. ad insulas maris Australis coll. Lond. 1776. 4. 163 p. et 78 tab. Half bd. calf. 15.—

I find in an old English second hand catalogne a qnotation of a coloured copy. I have never seen such one (though the book with black plates is not at all rare) nor does Pritzel or the 'Catalogne of the British Museum' mention a coloured edition.

5420 **Guillemard.** The cruise of the 'Marchesa' to Kamschatka and New Guinea. 2 vols. Lond. 1886. 8. 717 p. w. 2 colour. pl. and 14 maps. Cloth. 30.—

The rare original edition; superior to the abridged edition of 1889.

5421 **Guillemin.** Icones Plantarum Australasiae rariorum. Paris. 1827. fol. 14 p. et 20 tab. 9.—

5422 **Guppy.** Observations of a Naturalist in the Pacific. 2 vols. (Vol. I: Vanua Levu, Fiji. II: Plant Dispersal.) Lond. 1903—6. 8. 1064 p. w. 13 pl. and maps. Cloth. (36 s.) 30.—

5423 **Hannaford.** The wild Flowers of Tasmania. Melb. 1866. 8. 200 p. w. 9 pl. Cloth. 6.—

5424 **Heller, A.** On the Ferns and flower. Plants of the Hawaiian Isl. Minneap. (Bot. Stud.) 1897. 8. 163 p. w. 34 pl. 8.—

5425 **Hemsley.** Report on the Botany of St. Paul's Rocks, Fernando Noronha etc. Lond. (Challeng.) 1885. 4. 306 p. w. 40 pl. 25.—
Out of print.

5426 — Report on the Botany of Juan Fernandez, the South-east. Moluccas and the Admirality Islands. Lond. (Challeng.) 1885. 4. w. 12 pl. 12.—
Out of print.

5427 — Flora of the Tonga or Friendly Islands and Solomon Islands. (Lond., Linn. S.) 1894. 8. 60 p. w. 3 pl. (5 s.) 3.—

5428 **Hetley.** The Native Flowers of New Zealand. 3 parts. Lond. 1888. 4. w. 36 colour. pl. Cloth. (3 £ 13 s. 6 d.) 22.—

5429 **Hillebrand, W. and W. F.** Flora of the Hawaiian Islands. Heidelb. 1888. 8. 671 p. w. frontisp. and 4 maps. Cloth. 23.—

5430 **Hooker, J. D.** Botany of the Antarctic Voyage of the 'Erebus' and 'Terror'. 6 vols. Lond. 1844–60. 4. w. map and 530 colour. pl. Half bd. calf.
One of the rarest works in Botany, even with black plates. A complete copy of the set has not been in the trade since very many years. It consists of the following no. 5431—5433, of which the 'Flora Novae Zelandiae' seems to be the rarest. Sometimes copies containing only the Cryptogams turn up, for instance of the 'Flora Antarctica' (see no. 1800) or of the 'Flora Novae Zelandiae' (the whole II. vol. w. 60 pl.).

5431 — Flora Antarctica. 2 vols. Lond. 1844—47. 4. 574 p. w. map and 200 colour. pl. (nr. 1—198, 107bis, 107ter). Half bd. calf.
Contents: Flora Antarctica, of Fuegia, the Falklands and Campbell's Islands.

5432 — Flora Novae Zelandiae. 2 vols. Lond. 1853—55. 4. 729 p. w. 130 colour. pl. Half bd. calf.

5433 — Flora Tasmaniae. 2 vols. (10 parts). Lond. 1860. 4. 909 p. w. 200 colour. pl. Half bd. calf.

5434 — Handbook of the New Zealand Flora. (2 parts.) Lond. 1867. 8. 866 p. Cloth. 37.—

5435 **Kirk.** The Forest Flora of New Zealand. Wellingt. 1889. fol. 360 p. w. 159 pl. Cloth. 25.—

5436 — The Students' Flora of New Zealand and the outlying Islands. Wellingt. 1899. 8. 413 p. Cloth. 11.—

5437 **Kittlitz.** Vegetations-Ansichten v. Küstenländern u. Inseln d. Stillen Ozeans. 24 Radierungen in Gross-Folio m. Text v. 70 p. Wiesb. 1850—52. fol. 80.—
Dieses schöne Abbildnngswerk der „Seniavine"-Reise ist laut Vorrede der englischen Uebersetzung schon im J. 1861 vergriffen gewesen.

5438 — Views of the Vegetation of the Coasts and Islands of the Pacific w. descript., transl. by Seemann. Lond. 1861. 4. 24 photogr. plates w. 78 p. of letterpress. 30.—
Far inferior plates.

5439 **Krämer.** Die Samoa-Inseln. 2 Bde. Stuttg. 1901—03. 4. 956 p. m. 5 Tfln. u. 4 Krtn. (M. 36.) 21.—

5440 **Krieger.** Neu Guinea. Mit botan. Beiträgen v. Warburg. Berl. 1899. 8. 535 p. m. 4 Karten u. 82 Fig. (M. 11.50.)

5441 **de Labillardière.** Novae Hollandiae Plantarum Specimen. 2 vol. (27 fascic.) Paris. 1804—06. 4. 242 p. et 265 tab. (fr. 212.) D.-rel. veau. 125.—

5442 — Sertum Austro-Caledonicum. 2 partes. Paris. 1824—25. 4. 83 p. et 80 tab. 60.—
Tous les deux publications sont maintenant très-rares; mais la plus rare est la 3., l'Iconographie sur la Syrie (no. 5133).

5443 **Lehmann, C.** Plantae Preissianae s. enumer. plantarum in Australasia lect. 2 vol. Hamb. 1844—48. 8. 1150 p. (M. 21.) 8.—

Lesson et Richard. Botan. de l'"Astrolabe' — voir no. 4338.

5444 **Lindsay.** Contrib. to New Zealand Botany. Lond. 1868. 4. 102 p. w. 4 colour. pl. 25.—
The plates want nearly to all copies.

5445 **Luerssen.** Zur Flora (Cryptog. vascul.) v. Queensland. 2 Thle. (Hamb., Godefr.) 1874—75. 4. 44 p. m. 7 Tfln. 8.—

5446 **Maiden.** The useful native Plants of Australia. Lond. 1889. 8. Cloth. 12.—

5447 — The Forest Flora of New South Wales. Parts 1—21 (= Vol. I, II, III No. 1). Sydney 1902—1906. 4. 456 p. w. 80 pl. 30.—

5448 **Maiden and Campbell.** Flowering plants and Ferns of New South Wales. 7 parts. Sydney 1895. 4. w. 28 colour. pl. M 25.—

5449 **Meredith.** Some of my Bush Friends in Tasmania. Flowers and Insects. 2 vols. Lond. 1860—91. fol. 200 p. w. 24 colour. pl. Cloth. (4 £ 16 s.) 40.—

5450 **Moore, C., and Betche.** Handbook of the Flora of New South Wales. Sydney 1893. 8. 602 p. Cloth. 20.—

5451 **Moore, S. le M.** Botanical results of a journey into the interior of West. Australia. (Lond., Linn. Soc.) 1899. 8. 91 p. 2.—

5452 **Mueller, F.** Definitions of rare or undescr. Australian Plants. Melb. (Inst.) 1855. 8. 53 p. 2.—

5453 — Account of some new Australian Plants. (Melb.) 1857. 8. 16 p. w. 2 pl. 2.—

5454 — Fragmenta Phytographiae Australiae. All pub'd.: 11 vol. et suppl. (103 fascic.). Melbourne 1858—81. 8. c. 70 tab. Cloth. 160.—
Complete sets are rare, but single volumes and especially odd parts occurr rather often (I have very many in stock).

5455 — Plants indigenous to the Colony of Victoria. All pub'd.: Vol. I (Thalamiflorae) and Vol. II, part 1 (Leguminosae), with a volume of supplement. plates. Melb. 1860—65. 4. w. 89 pl. Cloth. 75.—
Only a small number has been printed of the 18 supplementary plates.

5456 — — Vol. I: Thalamiflorae. 1860—62. 242 p. w. 23 pl. Cloth. (3 £ 3 s.) 16.—
This first volume is not rare; for it is the only one which had been in the trade and has been issued no doubt in a larger number.

5457 — The Vegetation of the Chatham Islands. Melb. 1864. 8. 86 p. w. 7 pl. 10.—
Scarce.

5458 — Descript. Notes on Papuan Plants. Part I (all pub'd.). Melbourne 1875. 8. 121 p. Boards. 5.—

5459 — Report of the Forest Resources of West. Australia. Melb. 1879. 4. w. 20 pl. Cloth. (12 s.) 10.—

5460 — Plants of North-Western Australia. Perth 1881. 4. 19 p. 2.—

5461 — Systemat. Census of Australian Plants. Part I (all pub'd.): Vasculares. Melb. 1882. 4. 160 p. 3.—

5462 — Key to the System of Victorian Plants. 2 vols. Melb. 1885—88. 8. 842 p. w. map and 152 fig. 10.—

— Australian Acaciae, Candollac., Eucalypts, Myoporin., Salsolac. — see nr. 1438—1442.

— Extratropical Plants f. industr. cult. — see nr. 6116—6118.

5463 **Nachrichten** üb. Kaiser Wilhelms-Land u. d. Bismarck-Archipel. 11 Hefte. Berl. 1888—93. 8. m. viel. Krtn. u. Tfln. (M. 20.20.) 10.—

Preiss. Plantae Preissianae — see nr. 5443.

5464 **Raoul.** Choix de Plantes de la Nouvelle-Zélande. Paris 1846. fol. 53 p. av. 30 pl. 25.—

5465 **Rechinger, L. u. K.** Botan. Streifzüge in Deutsch-Neu-Guinea u. auf d. Salomons-Inseln. Berl. 1908. 8. 120 p. m. 27 Tfln. Lnb. 8.—

5466 **Recueil** de Mémoires, Rapports et Documents relat. à l'observ. du Passage de Vénus sur le Soleil. 3 vols. (7 parties). Paris 1877 à 1882. 4. av. 146 cartes et pl. 75.—
Traitant surtout la Zoologie, mais aussi la Botanique et la Géologie de l'île Campbell.

5467 **Rodway.** The Tasmanian Flora. Hobart. 1903. 8. w. many pl. Boards. 8.—

5468 **Rosenberg.** Reistochten naar de Geelvinkbaai of Nieuw-Guinea. Gravenh. 1875. 4. 153 p. m. Portr., Karte u. 20 z. Thl. color. Tfln. u. Ktn. 8.—

5469 **Rowan.** Flower Hunter in Queensland and New Zealand. 2. impress. Lond. 1898. 8. 288 p. w. colour. map and figures. Cloth. (14 s.) 8.—

5470 **Safford.** The useful Plants of the island of Guam (Ladroues Isl.). Wash. (Nat. Herbar.) 1905. 8. 416 p. w. 69 pl. and map. 9.—

5471 **Saville-Kent.** The Naturalist in Australia. Lond. 1897. 4. 318 p. w. portr. and 59 pl. (9 colour.) Cloth. (3 £ 3 s.) 30.—

5472 — The Great Barrier Reef of Australia its products and potentialit. 2. (last) ed. Lond 1900. 4. 405 p. w. map, 48 plain and 16 colour. pl. Cloth. (5 £ 5 s.) 25.—

5473 **Schenck, H., u. Schimper, A. F. W.** Vergleich. Darstellung d. Pflanzengeographie d. Subantarktischen Inseln, insbes. üb. Flora u. Vegetation v. St. Paul u. Neu-Amsterdam. Jena (Tiefsee-Exped.) 1905. 4. 224 p. m. Tfl. u. Atlas v. 16 Tfln. (M. 50.)

5474 **(Schomburgk, R.)** Report on the Adelaide Botanic Garden for 1868—75, 1877—83. 15 parts. Adelaide 1869—84. fol. w. plates. M 5.—

5475 — Catal. of the Plants in the Botanic Garden, Adelaide. Adel. 1878. 8. 303 p. w. 17 pl. Boards. 5.—

5476 **Schumann, K., u. Hollrung.** Die Flora v. Kaiser Wilhelms-Land. Berl. 1889. 8. 144 p. (M. 4.50.) 3.—

5477 **Seemann.** Viti. Acc. of a mission to the Vitian and Fijian islands. Cambr. 1862. 8. 462 p. w. map and 4 colour. pl. Cloth. (16 s.) 8.—

5478 — Flora Vitiensis. Descr. of the Plants of the Fiji-Islands. (10 parts.) Lond. 1865—73. 4. w. 100 colour. pl. Cloth. 300.—
Very rare, only 150 copies printed; parts 1—9 out of print since long.

5479 **Sinclair.** Indigenous flowers of the Hawaiian Islands. London 1885. fol. w. 44 colour. pl. Cloth. (31 s. 6 d.) 25.—

5480 **Smith, J. E., and Sowerby.** Specimen of the Botany of New Holland. Vol. I (all published). Lond. 1793. 4. 62 p. w. 16 colour. pl. 100.—
Extremely rare.

5481 **Sonnerat.** Voyage à la Nouv. Guinée. Paris 1776. 4. 218 p. av 120 pl. (figures d'oiseaux et de plantes nouv.). Cart. 18.—

5482 **Spicer.** Handbook of the Plants of Tasmania. Lond. 1878. 8. w. 4 pl. Cloth. 8.—

5483 **Strzelecki.** Physic. descr. of New South Wales and Van Diemen's Land. (Recent and fossil Animals and Plants.) Lond. 1845. 8. w. 22 pl. and map. Cloth. 15.—

5484 **Sweet.** Flora Australasica. Select. of handsome or curious Plants of New Holland and the South Sea Isl. Lond. 1827—28. 8. 112 p. w. 56 colour. pl. 60.—
Rare. Beautiful plates.

5485 **Tate.** Flora of Extratrop. South Australia. Adelaide 1890. 8. 310 p. w. map. Boards. 7.—

5486 **Tate and Watt.** Report of Geology and Botany of the Horn Scientific Expedit. to Central Australia. Lond. 1896. 4. 204 p. w. 9 pl. Cloth. 25.—

5487 **Woolls.** Lectures on the Vegetable kingdom. With spec. reference to the Flora of Australia. Sydn. 1881. 8. 228 p. Cloth. 7.—

XIX. Africa.

Alpinus. De Plantis Aegypti — vide nr. 377.

5488 **Ascherson, Böckeler u. a.** Botanik v. Ostafrika. Leipz. (Decken's Reise) 1879. 4. 91 p. m. 5 z. Thl. color. Tfln. (M. 7.60.) 4.50
Siehe auch Nr. 5525.

5489 **Ascherson et Schweinfurth.** Illustrations de la Flore d'Egypte. Av. suppl. Le Caire 1887 à 89. 4. 313 p. 22.—

5490 **Baillon et Drake d. Castillo.** Histoire nat. d. Plantes de Madagascar. Tout paru: Texte vol. I, partie 1 (210 p.). — Atlas aux vols. I à III, IV parties 1 à 3, conten. 573 pl. Paris 1886 à 1903. 4. 900.—
Renferme les 'Phanérogames'. Les 'Mousses' voir no. 6889. Rien de plus a paru.

5491 **Baker, J. G.** Flora of Mauritius and the Seychelles. Lond. 1877. 8. 557 p. Cloth. (24 s.) 20.—

5492 — On Plants coll. in Madagascar. (Lond., Linn. Soc.) 1881. 8. 18 p. w. 2 pl. 1.—

5493 — Contribut. to the Flora (Phanerog. and Ferns) of Madagascar. 3 parts. Lond. (Linn. Soc.) 1884. 8. 218 p. w. 6 pl. 6.—

5494 — Further contribut. to the Flora of Madagascar. 4 parts. (Lond., Linn. S.) 1884—89. 8. 350 p. w. map and 4 pl. 7.—

5495 **Baker, Moore and Rendle.** The Botany of the Anglo-German Uganda Boundary Commission. Lond. (Linn. S.) 1905. 8. 112 p. w. 4 pl. 5.—

5496 **Balfour.** Botany of Socotra. Edinb. (Roy. Soc.) 1888. 4. 446 p. w. 100 pl. Boards. (4 £. 4 s.) 50.—

5497 **Ball.** Spicilegium Florae Maroccanae c. descript. specierum nov. vel min. cognit. 5 partes. (Lond., Linn. S.) 1877—78. 8. 492 p. et 20 tab. 13.—

5498 **Barabau.** A travers la Tunisie. Et. s. l. forêts, la flore et la géol. Paris 1887. 8. 227 p. av. carte. 8.—

5499 **Barker Webb et Berthelot.** Botanique d. îles Canaries (= Vol. III de l'Histoire Natur. d. Canaries). 2 vols. en 5 parties. Paris 1836 à 50. 4. av. atlas in-folio de 308 pl. 250.—
Un exemplaire complet de cette série rare se compose de la Partie I. Géographie Botanique. 220 p. av. 20 pl. — Partie II: Phytographia Canariensis. Sectiones 1 à 3: Phanérogames. 1200 p. av. 279 pl. Sectio 4: Plantes cellulaires, p. Montagne. 232 p. av. 9 pl.
Il y a aussi des exemplaires très-rares aux planches coloriées.

5500 — — Phytographia Canar. Sectio 1. 220 p. D.-rel. veau. — Sans les Planches. 5.—

5501 — — Sectio 4: Montagne. Plantes cellulaires. 232 p. av. 9 pl. 20.—

5502 **Barth.** Reisen u. Entdeckgn. in Nord- u. Central Afrika. 5 Bde. Gotha 1857—58. 8. m. 16 Ktn. u. 60 color. Tfln. Origbde. (M. 90.) 25.—

5503 — — Auszug. 2 Bde. Gotha 1859—60. 8. m. Portr., Kte. u. 4 Tfln. Lnb. (M. 9.) 5.—

5504 — Voyages et découvertes dans l'Afrique septentrion. et centr. 4 vols. Paris 1860 à 61. 8. av. portr., carte in-fol. et 57 pl. 12.—

5505 **Battandier.** Flore analyt. et synopt. de l'Algérie et de la Tunisie. Paris 1904. 8. 400 p. 5.—

5506 **Battandier et Trabut.** Flore de l'Algérie et Catal. d. Plantes du Maroc. (Partie 1: Phanérog.) Vol. I: Monocotyléd. 2. éd. Alger 1895. 8. 256 p. av. 7 pl. 5.—

5507 — — Vol. II: Dicotyléd. (1., unique éd.) 4 fascic. Alger 1888 à 90. 8. 876 p. 18.—

5508 — — Partie 2: Cryptog. Fasc. I (tout paru): Lichens, Algues, Diatom. Alger 1902. 8. 6.—

5509 **Berg, P. J.** Descr. Plantarum ex Capite Bonae Spei. Stockh. 1767. 8. 360 p. et 5 tab. Frzb. 12.—
Selten und — da von Linné-Schüler — gesucht.

5510 **Bolus.** Contrib. to South African Botany (chiefly Orchideae). 4 parts. (Lond., Linn. S.) 1884—89. 8. 112 p. w. pl. 4.—

5511 **Bonnet et Baratte.** Catal. rais. d. Plantes vasculaires de la Tunisie. Paris 1896. 8. 519 p. av. atlas in-fol. de 14 pl. 20.—

5512 **Bory de Saint-Vincent.** Voyage dans les 4 princip. Iles d. Mers d'Afrique. 3 vols. in-8. av. atlas in-4 de 58 pl. (dont 16 botan.). Paris 1804. 30.—

5513 — — L'atlas de 58 pl. seul. 8.—
L'atlas sans le texte se trouve plus souvent.

5514 — Reise n. d. Maskarenen oder französ. Afrikan. Inseln. Mit Anhang: Beiträge z. Naturgesch. d. Maskaren. Weimar 1805. 8. 872 p. m. 2 Ktn. Cart. 4.—

5515 **Bory de Saint-Vincent, Cossou et Durieu de Maisonneuve.** Flore de l'Algérie (Exploration Scientif. de l'Alg.). 2 vols. (20 livrais). Paris 1846 à 67. 4. 840 p. av. 90 pl. color. (fr. 300.) 180.—
Les planches 57 et 70 n'ont pas paru.

5516 **Brooks.** Natal; Hist. and descr. of the Colony (Natural Features, Product. etc.). Lond. 1876. 8. w. 16 partly colour. pl. Cloth. (21 s.) 15.—

Bunbury. Veget. of the Cape of Good Hope — see no. 5776.

Burmann. Rarior. African. Plantar. decades — vide no. 404.

5517 **Carruthers, Britten and o.** The Plants of Milanji, Nyasa-Laud. coll. by Whyte. Lond. (Linn. S.) 1894. 4. 67 p. w. map and 10 pl. (1 £.) 10.—

5518 **Champy.** Flore Algérienne, av. texte descr. des Plantes, Arbustes et Arbres indigènes. Paris 1844. 4. 56 p. av. frontisp. et 40 pl. color. 25.—
Les planches sont mal coloriées. — Pritzel: Liber miserrimus.

5519 **Combe.** Les Forêts de l'Algérie. Alger 1889. 8. 72 p. 3.—

5520 **Cossou.** Compendium Florae Atlanticae. Flore d. Etats Barbaresques. Vol. I, partie 1 et Vol. II (tout paru): Hist. et Géographie. Renonculac. Crucifères. Paris 1881 à 87. 8. av. 2 cartes color. (fr. 30.) 22.—

5521 — — Répertoire alphabét. d. localités mentionn. dans le Compendium et le Conspectus Florae Atlanticae. 2. éd. Paris 1882. 8. 108 p. av. 2 cartes color. Cart. 8.—

5522 — Illustrationes Florae Atlanticae seu icones plantarum novarum, rarior. vel min. cognit. Algeriae, regni Tunetan. et Maroc. 7 fascic. (quot prodiit). Paris 1883—97. 8. av. 177 pl. 140.—

5523 **Daruty.** Plantes Médicin. de l'île Maurice. Maurice 1886. 8. 210 p. Cart. 9.—
Rare.

5524 **Debeaux.** Flore de la Kabylie du Djurdjura (Algérie). Paris 1894. 8. 468 p. 7.—

5525 **v. d. Decken.** Reisen in Ost-Afrika. 4 Bde. in 5 Theilen. Leipz. 1869—73. ℳ
4. m. 102 z. Thl. color. Tfln., 12 Karten u. 6 Tabellon. (M. 214.) Origbd. 80.—

5526 **Delile.** Flore d'Egypte. (Tirée de la 'Descript. de l'Egypte'.) (Paris 1813.)
folio. 232 p. av. 62 pl. (fr. 150.) 80.—
Edition originale in-folio, publié p. Napoléon.

5527 — — 2. éd. Paris 1824. 8. 472 p. av. atlas in-folio de 62 pl. 50.—
L'édition faite par Pancoucke, avec le texte in-Octavo. — En 1895 ont été vendus à une vente aux enchères chez Porquet à Paris 11 exempl. des planches inédites 63 et 64.

5528 **Desfontaines.** Flora Atlantica. 2 vol. Paris 1798 à 1800. 4. 923 p. et
263 tab. (fr. 263.) D.-rel. veau. 60.—

5529 **Du Petit Thouars.** Histoire d. Végétaux rec. dans l. Isles austr. d'Afrique.
Partie I (tout paru). Paris 1806. 4. 88 p. av. 24 pl. 15.—
Il y en a aussi des exemplaires rares aux planches coloriées. — Voir aussi no. 1481.

5530 — — Partie I, 1. divis.: Genres nouveaux. p. 1 à 56 av. 18 pl. color. Cart. 5.—

5531 **Durand, E., et Barratte.** Florae Lybicae prodromus ou catal. rais. d.
Plantes Tripolitain. Genève 1908. 4. av. 20 pl. — Sous presse.

5532 **Durand, J. B. L.** Voyage au Sénégal. Paris 1802. 4. 452 p. av. atlas
de 1 portr. et 43 pl. (dont 9 de Botanique et 5 de Zool.). 15.—

5533 **Durand, T., et Schinz.** Conspectus Florae Africae ou énumérat. d. Plantes
d'Afrique. Vols. I partie 2 et V (tout paru). Brux. 1895 à 98. 8. 1247 p. (M. 30.) 20.—

5534 — Etudes s. la Flore de l'Etat du Congo. Partie I (tout ce qui a paru).
Brux. (Ac.) 1896. 8. 368 p. 4.—

5535 **Durand, T., et Wildeman.** Matériaux p. la Flore du Congo. 9 fascic.
(Brux., Soc. Bot.) 1898 à 1900. 8. 390 p. av. 4 pl. 8.—

5536 **Ehrenberg et Hemprich.** Symbolae physicae, seu Icones adhuc ineditae
corporum natural. novor. ex itin. p. Lybiam, Aegypt., Syriam, Arab. etc. a.
1820—25. Botanica. Ed. Schumann. Berol. 1900. fol. 68 p. et 26 tab.
(24 color.). (M. 40.) 30.—
Einige colorirte Abzüge der bis 1900 unedirten Platten waren schon 1828 gemacht und verbreitet worden, augenscheinlich von den Phanerogamen Tafel 1—16, 18—20, 25, von den Cryptogamen (Algen, Pilze) Tafel 1—4.

5537 **Elliot.** New and little known Madagascar Plants. (Lond., Linn. S.) 1891.
8. 67 p. w. 12 pl. (6 s.) 3.—

5538 **Engler.** Plantae Marlothianae. Beitr. z. Kenntn. d. Flora Südafrikas.
2 Thle. Leipz. (Engl. Jahrb.) 1888. 8. 96 p. m. 10 Tfln. 4.—

5539 — Ueb. d. Hochgebirgsflora d. tropischen Afrika. Berl. 1892. 4. 461 p. (M. 20.) 15.—

5540 — Die Pflanzenwelt Ost-Afrikas u. d. Nachbargebiete. 3 Bde. (7 Liefgn.).
Berl. („Deutsch-Ost-Afrika") 1895. 8. m. 55 Tfln. u. viel. Fig. (M. 70.) 60.—
Inhalt: Band 1: Engler. Grundzüge d. Pflanzenverbreitung. 1895. 154 p. m. 10 Tfln. u. viel. Flg. (M. 12.) M. 10.— II: Schumann, Warburg, Pax u. a. Die Nutzpflanzen. 535 p. m. viel. Fig. (M. 35.) M. 29.— III: Engler, Brotherus, Dammer u. a. Verzeichniss d. bis jetzt aus O.-A. bekannt geword. Pflanzen. 437 p. m. 45 Tfln. (M. 36.) M. 30.

5541 — Monographien Afrikan. Pflanzen-Familien u. -Gattungen. Tl. 1—8 (soweit
erschien.). Leipz. 1898—1904. fol. m. 148 Tfln. (M. 144.) 115.—
Inhalt: Thl. 1: Moraceae (excl. Ficus), v. Engler. 1898. 50 p. m. 18 Tfln. (M. 12.) — II: Melastomaceae, v. Gilg. 1898. 52 p. m. 10 Tfln. (M. 10.) — III u. IV: Combretaceae, v. Engler u. Diels. 1899—1900. 160 p. m. 45 Tfln. (M. 40.) — V: Sterculiaceae, v. Schumann. 1900. 140 p. m. 16 Tfln. (M. 30.) — VI: Anonaceae, v. Engler u. Diels. 1901. 100 p. m. 30 Tfln. (M. 22.) — VII: Strophantus, v. Gilg. 1903. 48 p. m. 10 Tfln. (M. 16.) — VIII: Sapotaceae, v. Engler. 1904. 91 p. m. 34 Tfln. (M. 30.)

5542 — Die v. Goetze am Rukwa- u. Nyassa-See, sowie im Kinga-Gebirge ge-
samm. Pflanzen. Leipz. (Englers Jahrb.) 1901. 8. 207 p. m. 19 Tfln. (M. 15.)

5543 — Vegetationsansichten aus Deutsch-Ostafrika. Leipz. 1902. 8. 50 p. m.
Atlas v. 64 photogr. Tfln. in-4. In Mappe. (M. 25.) 20.—

5544 — Die Pflanzenwelt Afrikas, insbes. s. trop. Gebiete. (5 Bände.) Bd. II
(soviel erschien.). Leipz. 1908. 8. 482 p. m. 16 Tfln. u. 316 Fig. (M. 27.) 20.—

5545 **Ettingshausen.** Ueb. d. genet. Gliederung d. Cap-Flora. (Wien, Ak.)
1875. 8. 26 p. 1.—

5546 **Ficalho and Hiern.** On Central-African Plants coll. by Pinto. (Lond.,
Linn. Soc.) 1881. 4. 26 p. w. 4 pl. 2.—

5547 **Flora Capensis.** Ed. by Thiselton-Dyer. Vols. IV Section 1 parts 1—5,
IV Section 2, V part 1, VI, VII. Lond. 1897—1908. 8. (6 £. 7 s.) 105.—
All published till now. — Vol. I—III is no. 5555.

5548 **Fresenius.** Beitr. z. Flora v. Abyssinien. (C. descript. nov. spec. Algarum, auct. Agardh.) 4 Tle. Frankf. (Senck.) 1837—45. 4. 100 p. m. 5 Tfln. M 12.—

5549 **Gibbs.** Contrib. to the Botany of South. Rhodesia. Lond. (Linn. Soc.) 1906. 8. 70 p. w. 4 pl. 4.—

5550 **Godman.** Nat. History of the Azores. London 1870. 8. 363 p. w. 2 maps. Cloth. (9 s.) 6.—

P. 113—328: H. C. Watson, Botany of the Azores.

Grandidier. Madagascar — voir no. 5490 et 6889.

5551 **Guillemin, Perrottet et Richard.** Flora Senegambiae. Vol. I (unicum). Paris 1830—33. 4. 327 p. et 72 tab. (fr. 96.) 65.—

5552 **Harvey.** The Genera of S. African Plants. Cape Town 1838. 8. 495 p. Cloth. 20.—

5553 — — 2. (last) ed. by J. D. Hooker. Cape Town 1868. 8. 535 p. Cloth. 40.—

Out of print.

5554 — Thesaurus Capensis; Illustrations of the South African Flora. 2 vols. Dublin 1859—63. 8. 136 p. w. 200 pl. Cloth. 100.—

Out of print and very rare.

5555 **Harvey and Sonder.** Flora Capensis. 3 vols. Dublin 1859—65. 8. Cloth. 54.—

These 3 vols. contain: Ranunculac. to Connarac., Legumin. to Loranthac., Rubiac. to Campanulac. — Continuation see no. 5547.

5556 **Henslow.** South African Flowering Plants. Lond. 1904. 8. 312 p. w. 112 fig. Cloth. 5.—

5557 **Hiern and Rendle.** Catal. of the African Plants coll. by Welwitsch in 1853—61. 2 vols. (5 parts). Lond. 1896—1901. 8. 1474 p. w. portr. Halfbd. cloth. 28.—

5558 **Hochreutiner.** Le Sud-Oranais. Etudes florist. et phytogéograph. Genève 1904. 8. 280 p. av. 22 pl. 20.—

5559 **Hodgson, W. B.** Notes on Northern Africa, the Sahara and Soudan. N. York 1844. 8. 112 p. 6.—

5560 **Hooker, J. D., and Ball.** Marocco and the Great Atlas. Journal of a (botanical) tour. Lond. 1879. 8. w. map. Cloth. (1 £ 1 s.) 10.—

5561 **Hooker, W. J.** Niger Flora. Lond. 1849. 8. 602 p. w. map, 2 views and 50 pl. Cloth. (23 s.) 13.—

Rare, the map often wanting.

5562 **Jacob de Cordemoy.** Flore de l'Ile de la Réunion. Paris 1895. 8. 574 p. 15.—

Kotschy. Reliquiae Kotschyanae — vide no. 5596.

5563 **Kotschy et Peyritsch.** Plantae Tinneanae. Descr. plant. in exped. Tinneana ad flumen Bahr-el-Ghasal (Africa) coll. Vindobonae 1867. fol. 68 p. et 27 tab. color. 160.—

Colorirte Exemplare sind sehr selten, aber auch mit schwarzen Tafeln ist das Werk ganz vergriffen.

Lefebure. Forêts de l'Algérie — voir no. 6498.

5564 **Lowe, R. T.** Primitiae et novitiae Faunae et Florae Maderae et Portus Sancti. Lond. 1851. 8. 121 p. w. 2 pl. Boards. 6.—

5565 — Manual Flora of Madeira. Vol. I, II part 1 (all pub'd.). Lond. 1868. 8. 743 p. Cloth. (15 s.) 6.—

5566 **Maillard.** Notes s. l'île de la Réunion (Bourbon). Av. l'hist. nat. (Géol., Botan., Zoolog.) par Deshayes, Montagne, Duchartre et a. 2 vols. Paris 1863. 8. av. 42 pl. en partie color. 30.—

5567 **Marloth.** Das Kapland, insonderheit d. Reich d. Kapflora, d. Waldgebiet u. d. Karroos, pflanzengeographisch dargestellt. Jena („Valdivia"-Exp.) 1908. 4. 436 p. m. 8 Karten, 20 Tfln. u. 200 Fig. (M. 100.)

5568 **Massart.** Voyage botan. au Sahara. (Brux., Soc. Bot.) 1898. 8. 138 p. av. 7 pl. 5.—

5569 **Mellis.** St. Helena: Descr. of the island, includ. its Geology, Fauna, Flora and Meteorol. Lond. 1875. 4. w. 56 pl. and maps, mostly colour. Cloth. 28.—

Moloney. Forestry of W. Africa — see no. 6515.

5570 **Munby.** Flore de l'Algérie. Paris 1847. 8. 136 p. av. 7 pl. D.-rel. veau. 6.—

Epuisé.

5571 **Murbeck.** Contribut. à la connaiss. de la Flore du Nord-Ouest de l'Afrique. Série I (4 parties) et II fasc. 1, 2 (tout paru). Lund. (Univ.) 1898—1907. 4. 256 p. av. 35 pl. 25.—

5572 **Nachtigal.** Sahâra u. Sûdân. Ergebn. sechsjähr. Reisen in Afrika. 3 Bde. Berl. 1879—89. 8. m. Portr., 7 Krtn., 6 Tfln. u. 95 Fig. Origbd. (M. 55.) 50.—
Sehr selten gewordenes Werk.

5573 — Sahara et Soudan. Trad. p. Gourdault. Tome I (seul paru). Paris 1881. 8. 552 p. av. portr., 2 cartes in-fol. et 99 fig. D.-rel. veau. (fr. 14.) 7.—

5574 **Noble.** History, Product. and Resources of the Cape of Good Hope. Cape T. 1886. 8. 330 p. w. map and 24 mostly colour. pl. Boards. 5.—
Page 288—319: Bolus, Sketch of the Flora of S. Africa. — and o.

5575 **Oliver.** Flora of tropical Africa. Vol. I—III. Lond. 1868—78. 8. 1700 p. Cloth. (3 £.) 50.—
Contents: Ranunculac. to Connarac., Leguminos. to Ficoideae, Umbellif. to Ebenaceae.

5576 — — Contin. by Thiselton-Dyer. Vol. IV. sect. 1 and 2, V, VII, VIII (all pub'd.). Lond. 1898—1906. 8. Cloth and sewed. 120.—
Contents: Vol. IV, sect. 1: Oleac. to Gentian. M. 28. — IV, sect. 2: Hydrophyllac. to Pedalin. M. 25. — V: Acanthac. to Plantag. M. 24. — VII: Hydrocharid. to Liliac. M. 25. — VIII: Pontederiac. to Cyperac. M. 24.

5577 — Enumerat. of the Plants coll. by Johnston on the Kilimanjaro Exped. (Lond., Linn. S.) 1887. 4. 29 p. w. 4 pl. (10 s.) 5.—

5578 **Oliver and Grant.** Botany of the Speke and Grant Expedition; Plants coll. fr. Zanzibar to Egypt. 3 parts. (Lond., Linn. S.) 1872—75. 4. 190 p. w. map and 128 pl. (7 £. 10 s.) 80.—
A few copies have been published with the plates hand-coloured by Fitch.

5579 **Palacky.** Catalogus Plantar. Madagascariensium. 5 fasc. Pragae 1906—07. 8. 300 p. 12.—

5580 **Palisot de Beauvois.** Flore d'Oware et de Benin. 2 vols. (en 20 fascic.) Paris 1804 à 7. fol. av. 120 pl. color. (fr. 480.) 300.—
Pritzel. 'Rarum idque pulcherrimum opus'. — Surtout les exemplaires complets aux planches coloriées sont rares; les derniers fascicules manquent souvent (le livre a paru de 1804 jusqu'à 1820, quoique les pages de titre portent une autre date). Ni la 'Flore d'Oware' a été achevée (à cause de la mort de l'auteur) ni l'autre ouvrage magnifique du même auteur: 'Insectes d'Oware' (seulement 15 livraisons — au lieu de 30 — en ont paru dont la dernière publiée par Serville).

5581 **Peters.** Naturwiss. Reise nach Mossambique. Botanik v. Klotzsch, Braun, Boeckeler u. a. 2 Bde. Berl. 1862—64. fol. 610 p. m. 61 Tfln. Cart. 100.—
Ist im Gegensatz zu einigen Bänden der Zoologie nur mit schwarzen Tafeln erschienen. Wird jetzt vom Verlage nur noch zusammen mit der 'Zoologie' abgegeben.

5582 **Pobéguin.** Essai s. la Flore de la Guinée Française. Produits forest., agric. et industr. Paris 1906. 8. 392 p. av. carte et 80 pl. 20.—

5583 **Pomel.** Nouv. matériaux p. la Flore Atlantique. (Algérie) 2 fasc. Alger 1874 à 75. 8. 10.—
Epuisé et rare.

5584 **Rendle.** Contrib. to the Flora of East. Tropic. Africa. (Lond., Linn. S.) 1895. 8. 63 p. w. 4 pl. 3.—

5585 **Révoil.** Faune et Flore d. Pays Çomalis. Par Oustalet, Vaillant, Fairmaire, Franchet et a. Paris 1882. 8. 470 p. av. 24 pl. (4 color.) (fr. 40.) 25.—

5586 **Richard, A.** Tentamen Florae Abyssinicae. 2 vol. Paris 1847 (à 51). 8. 900 p. av. atlas in-folio de 103 pl. 250.—
Faisant partie du 'Voyage en Abyssinie'. — Epuisé et rare.

Rochebrune. Toxicologie Africaine — voir no. 6853.

5587 **Rudge.** Plantarum Guianae rariorum icones et descriptiones hactenus ineditae. Vol. I. (4 fascic.) Lond. 1805. fol. 32 p. et 50 tab.
Pritzel: Pulcherrimi operis nihil amplius prodiit.

5588 **Savaresi.** Memorie ed opuscoli fisici e medici s. Egitto. Napoli 1808. 4. 163 p. D.-rel. veau. 5.—

5589 **Schinz.** Beitr. z. Kenntn. d. Flora v. Deutsch-Südwest-Afrika. 4 Thle. Berl. (Bot. Ver.) 1888—90. 8. 169 p. m. Tfl. 5.—

5590 — Beitr. z. Kenntn. d. Afrikan. Flora. Neue Folge. Thl. II—X, XII—XV. Genf (Herb. Boiss.) 1894—1903. 8. m. vielen Tfln. 14.—

5591 **Schlechter.** Westafrikan. Kautschuk-Expedition. Berl. 1900. 8. 332 p. m. 13 Tfln. Lnb. (M. 12.) 9.—

5592 **Schmidt, J. A.** Beitr. z. Flora d. Cap Verdischen Inseln. Heidelb. 1852. 8. 364 p. (M. 5.) 3.—

5593 **Schumacher.** Beskriv. af Guineiske Planter. 2 Bde. (Kjøbenh., Vid. Selsk.) 1830. 4. 462 p. M 5.—

Schumann, Warburg u. a. Nutzpflanzen Ost-Afrikas — siehe No. 5540.

5594 **Schweinfurth.** Plantae quaed. Niloticae qu. coll. R. Hartmann. Berol. 1862. 4. 59 p. et 16 tab. (M. 10.) 4.—

5595 — Beitrag z. Flora Aethiopiens. Abt. I (einz.). Berl. 1867. 4. 323 p. m. 4 Tfln. (M. 16.) 5.—

5596 — Reliquiae Kotschyanae. Neue od. wenig gekannte Pflanzen v. Kotschy in Kordofan u. Fasoglu gesamm. Berl. 1868. 4. 92 p. m. Portr. u. 35 Tfln. (M. 24.) 9.—

5597 **Seubert.** Flora Azorica. Bonn. 1844. 4. 55 p. et 15 tab. (M. 8.) 4.—

5598 **Stapf and o.** Plantae novae Dawcanae in Uganda lectae. Lond. (Linn. Soc.) 1906. 8. 50 p. w. 2 pl. and map. 4.—

5599 **Thonner.** Im Afrikanischen Urwald. Reise nach d. Kongo u. d. Mongalla. Berl. 1898. 8. 116 p. m. 3 Karten u. 87 Tfln. Lnb. (M. 12.)

5600 — Dans la grande Forêt de l'Afrique Centrale. Brux. 1899. 8. 125 p. av. 3 cartes et 87 pl. Toile. 10.—

5601 — Die Blütenpflanzen Afrikas. Berl. 1908. 8. 688 p. m. Karte u. 150 Tfln. (M. 10.)

5602 **Thunberg.** Flora Capensis. Ed. Schultes. 2 partes. Stuttg. 1823. 8. 870 p. (M. 12.) 6.—

5603 **Trelease.** Botanical observat. on the Azores. St. Louis (Gard.) 1897. 8. 146 p. w. 56 pl. 5.—

5604 **Tuckey.** Expedit. to the river Zaire; w. appendix (162 p.) cont. the Natural History. Lond. 1818. 4. 580 p. w. map and 13 pl. (2 £. 18 s.) Half bd. calf. 10.—

Cont.: R. Brown, Prof. C. Smith's collect. of Plants from the vicinity of the river Congo — and o.

5605 **Vallot.** Etudes s. la Flore du Sénégal. Fasc. I. Paris 1883. 8. 80 p. av. carte. 3.—

5606 **Viviani.** Florae Libycae specimen. Genuae 1824. fol. 80 p. et 27 tab. 23.—

5607 **Volkens.** Flora d. Aegyptisch-Arabischen Wüste. Berl. 1887. 4. 156 p. m. 18 z. Thl. color. Tfln. (M. 24.) 18.—

5608 — Der Kilimandscharo. Berl. 1897. 8. 396 p. m. Karte u. 11 Tfln. Lnb. (M. 10.) 6.50

5609 **Warburg.** Die (Botanische) Kunene-Sambesi-Exped. v. Baum. Berl. 1903. 8. 605 p. m. 13 Tfln. (1 color.), Karte u. 108 Fig. Lnb. (M. 20.) 17.—

5610 **Welwitsch.** Sertum Angolense s. Stirpes novae vel minus cognit. in itin. p. Angolam et Benguelam observ. (Lond., Linn. S.) 1869. 4. 94 p. et 25 tab. 13.—

See also nr. 5557.

5611 **Wildeman.** Etudes s. la Flore du Katanga. 3 parties. Brux. (Mus. Congo) 1903. 4. 222 p. av. 46 pl. 36.—

5612 — S. d. Plantes utiles ou intéress. de la Flore du Congo. Tome I et II partie 1 (tout paru). Brux. 1904 à 6. 8. av. 40 pl. 14.—

5613 — Enumér. d. Plantes réc. p. Laurent au Congo. Fasc. 1 à 4 (tout paru). Brux. (Mus. Congo) 1905 à 7. 4. 450 p. av. 92 pl. 50.—

5614 — Et. de systémat. et de géographie botan. s. la Flore du Bas- et du Moyen-Congo. Vol. I (tout paru). Brux. (Mus. Congo) 1906. 4. 349 p. av. 73 pl. 42.—

5615 **Wildeman et Durand.** Illustrations de la Flore du Congo. 3 fascic. Brux. (Mus. Congo) 1898 à 99. 4. 70 p. av. 36 pl. 40.—

5616 — Plantae Thonnerianae Congolenses ou Plantes réc. p. Thonner d. le distr. d. Bangalas. Brux. 1900. 8. 80 p. av. carte et 23 pl. Toile. 10.—

5617 — Reliquiae Dewevreanae. Enumér. syst. d. Plantes réc. p. Dewèwre d. l'Etat de Congo. 2 fasc. Brux. (Mus. Congo) 1901. 4. av. pl. 30.—

Woenig. Die Pflanzen im alten Aegypten — siehe No. 367.

5618 **Wood, J. M.** Natal Plants. Vols. I—IV, V parts 1—4 (all published). Durban 1898—1908. 4. 500 plates with letterpr. 140.—

5619 — Handbook to the Flora of Natal. Cape Town 1907. 8. 202 p. Cloth. 6.—

5620 — Revised list of the Flora of Natal. Capetown (Philos. Soc.) 1908. 8. 159 p. Cloth. 6.—

5621 **Zahlbruckner.** Plantae Pentherianae. Von Penther u. Krook in S.-Afrika ges. Pflanzen. 3 Thle. (Wien, Hofmus.) 1900—05. 4. 194 p. m. 9 Tfln. (M. 16.90.) 10.—

America.

XX. America septentrionalis.

The American Botanist — see nr. 7.

5622 **Barton, W.** Compendium Florae Philadelphicae. 2 vol. Philad. 1818. 8. 485 p. Boards. M 30.—

5623 — Flora of N. America. 3 vols. Lond. 1820—23. 4. 380 p. w. 106 colour. pl. Calf. 150.—

5624 **Bartram.** Voyage d. les parties sud de l'Amérique septentrion. 2 vols. Paris 1800. 8. 894 p. av. 4 pl. 4.—

5625 **Bigelow.** Florula Bostoniensis. 2. ed. Bost. 1824. 8. 428 p. Cloth. 15.—
Rare.

— American Medical Botany — see nr. 6789.

5626 **Brewer, Watson and Gray.** Botany of California. 2. ed. 2 vols. Cambr. 1880. 4. Cloth. 60.—

5627 **Bristed.** America and her resources. Lond. 1818. 8. 520 p. Half bd. calf. 5.—

5628 **Britton.** Manual of the Flora of the North. States and Canada. N. York 1901. 8. Cloth. 11.—

5629 **Britton and Brown.** Illustr. Flora of the North. U. S., Canada and the Brit. Possessions. 3 vols. N. York 1896—98. 4. 1873 p. w. 4162 fig. Cloth. (M. 49.) 42.—

5630 **Brown, S.** Alpine Flora of the Canadian Rocky Mountains. Lond. 1908. 8. w. fig. Cloth. 12.50

5631 **Browne, D. J.** The Silva Americana. Descr. of the Forest Trees of the U. S. Bost. 1832. 8. 408 p. w. fig. Cloth. 25.—
Very rare.

5632 — The Trees of America native and foreign. N. York 1846. 8. 520 p. w. many fig. Cloth. 11.—
Not quoted by Pritzel.

5633 **Bruhin.** Vergleich. Flora Wisconsins. Mit 2 Nachträg. (Wien, Zool. bot. Ges.) 1877—79. 8. 78 p. 2.—

5634 — Prodromus Florae advent. Boreali-Americanae. (Wien, Zool. bot. G.) 1886. 8. 64 p. 1.—

5635 **Catesby.** Natural Hist. of Carolina Florida and the Bahama Islands. Figures of Animals and Plants, partic. forest-trees shrubs and other plants not hitherto descr. 2 vols. with appendix. Lond. 1731—43. fol. 258 p. w. 220 colour. pl. Half bd. morocco. 250.—
A second edition has come out 1754 and a third (and last) 1771 to which a Linnean index has been added and which is not so rare. Besides a Dutch and a Latin-German (see nr. 5636) translation has appeared. The most esteemed and by far the rarest of all is the 'editio princeps' quoted above; but copies with the Appeudix (Account of Carolina and the Bahama Islands. 20 p. w. 20 colour. pl.) which is nearly always lacking are much higher in price. — Letterpress is in English and French.

5636 — Piscium, Serpentum, Insectorum et Plantarum imagines Carolinae, Floridae et Bahamensium insul. Norimb. 1777. fol. 120 p. et 109 tab. color. — Lateinisch u. Deutsch. 60.—

5637 **Chapman.** Flora of the Southern United States. 3. (last) ed. Cambr. 1897. 8. 684 p. Cloth. 18.—

Contributions fr. the U. S. National Herbarium — see nr. 91.

Cornut. Canadensium Plantarum historia — vide no. 428.

5638 **Coulter.** Manual of the Phanerogams and Pteridophytes of Western Texas. 3 parts. Wash. (Contr. Nat. Herb.) 1894. 8. 588 p. w. pl. 10.—

5639 **Coville.** Botany of the Death Valley Expedit. Wash. (Contr. Nat. Herb.) 1893. 8. 363 p. w. 22 pl. and map. 5.—

Downing. Fruits and Fruit Trees of America — see nr. 6622.

5640 **Eaton and Wright.** North American Botany. Troy 1840. 8. 633 p. Calf. 9.—

5641 **Elliot, St.** Sketch of the Botany of South Carolina and Georgia. 2 vols. Charlest. 1821—24. 8. 1380 p. w. 12 pl. Half bd. morocco. 100.—
Early American Flora, very rare.

5642 **Emerson.** Report on the Trees and Shrubs growing in the forests of Massachusetts. Bost. 1846. 8. 549 p. w. 17 pl. M. 25.—
Very raro, not oven quoted by Pritzel. A second edition in 2 vols. with 144 fine plates (many coloured) has come out 29 years later.

Engelmann. Botan. Works (Americ. Flora) — see nr. 1170.

Erythea — see nr. 98.

5643 **Gosse.** The Canadian Naturalist. Lond. 1840. 8. 384 p. w. 44 fig. Cloth. 7.—

5644 **Gray, A.** Genera Florae Americae boreali-orient. Genera of the plants of the U. S., illustr. by Sprague. 2 vols. Boston 1848—49. 8. 460 p. w. 186 pl. Half bd. morocco. 150.—
Very rare.

5645 — Synopt. Flora of North America. 2 vols. (2. ed. of Vol. I, part 2 and vol. II, part 1.) N. York 1886. 4. 480 and 494 p. Half bd. calf. 18.—
All published. Is the continuation of Torrey and Gray's Flora (nr. 5698), containing 'Caprifoliae to Composit.' and 'Gamopetalae after Compos.'

5646 — — Compositae. (N. York, 1880.) 8. 450 p. Half bd. calf. — Interleaved and with a complete index written by Ch. Klinge. 10.—

5647 — — Contin. by B. L. Robinson and others. Vol. I part 1, fasc. 1 and 2 (all pub'd.): Polypetalae. Cambr. 1895—97. 8. 506 p. 20.—

5648 — Manual of the Botany of the Northern United States. 6. ed. N. York 1890. 8. 760 p. w. 25 pl. Cloth. 7.—

5649 **Greene, E. L.** Flora Franciscana. Classificat. and descr. of the vascular Plants of Middle California. 4 parts. S. Francisco 1891—92. 8. 18.—
Partly out of print.

5650 — Manual of the Botany of the region of San Francisco Bay. S. Francisco 1894. 8. 341 p. 9.—

5651 **Hemsley.** Report on the Botany of the Bermudas. Lond. (Challeng.) 1885. 4. 135 p. w. 13 pl. 10.—

5652 **Hooker, W. J.** Flora Boreali-Americana. Botany of the Northern parts of Brit. America. 2 vols. Lond. 1833—40. 4. 692 p. w. map and 238 pl. Cloth. 280.—
Very rare. In the year 1877 a reprint had been made from the old coppers; the plates without letterpress but with an index were then published at M. 50.

5653 **Howell.** Flora of Northwest America. Descr. of the Plants grow. north of California, west of Utah and south of Brit. Columbia. Vol. I (all pub'd.): Phanerogamae. Portl. 1903. 8. 816 p. Cloth. 23.—

5654 **Kittlitz.** Denkwürd. e. Reise n. d. russisch Amerika, n. Mikronesien u. durch Kamtschatka. 2 Bde. Gotha 1858. 8. 864 p. m. 4 Tfln. u. 42 Fig. (M. 12.) 7.—

5655 **List** of Pteridophyta and Spermatophyta grow. in Northeastern N. America. Prepar. by Britton, Coulter, Rusby and o. N. York (Torr. Club) 1893—94. 8. 377 p. 14.—

5656 **Mac Dougal.** Botan. Features of N. American Deserts. Wash. 1908. 8. 111 p. w. 62 pl. 8.—

5657 **Mac Millan.** The Metaspermae of the Minnesota Valley. Minneap. 1892. 8. 839 p. w. 2 maps. Half bd. morocco. 8.—

5658 — On the distrib. of Plants along shore at Lake of the Woods. (Minneap., Bot. Stud.) 1897. 8. 74 p. w. map and 11 pl. 3.—

5659 — Minnesota Plant Life. St. Paul 1899. 8. 593 p. w. 4 pl. and 240 fig. Cloth. 6.—

5660 **Macoun and Kindberg.** Catalogue of Canadian Plants. 7 parts. Montreal 1883—1902. 8. 22.—

5661 **Marshall, H.** Catal. alphabét. d. Arbres et Arbrisseaux d. Etats-Unis. Paris 1788. 8. 304 p. D.-rel. veau. 10.—

Mayr. Die Waldungen v. Nordamerika — siehe No. 6510.

5662 **Meehan.** The native Flowers and Ferns of the United States. 4 vols. Bost. and Philad. 1879—80. 8. w. 192 colour. pl. Cloth. 85.—

5663 **Michaux, F. A.** Flora Boreali-Americana. 2 vol. Paris. 1803. 8. 680 p. et 51 tab. Half bd. calf. 40.—
L'édition de 1820 est absolument identique.

5664 — Hist. d. Arbres Forestières de l'Amérique septentr. 3 vols. (24 livrais.) Paris 1810 à 13. 4. av. 140 pl., color. p. Redouté et Bessa. 350.—
La collation de Pritzel (et de Brunet qui le copie toujours), énumérant 145 planches, est fausse. (Voir la description minutieuse de ce beau livre dans: Rara Historico-Naturalia.

ed. Junk, p. 61). Ouvrage très-rare (une des premières Flores de l'Amérique du Nord) et qui n'a jamais été dans le commerce. Voir aussi les numéros 1419 à 1421. Une traduction anglaise a paru sous le titre:

5665 **Michaux, F. A.** The North American Sylva. Descr. of the Forest Trees of the U. S., Canada and Nova Scotia. 3 vols. Philad. 1817—19. 8. w. 156 colour. pl. Half bd. calf. 200.—

5666 **Millspaugh and Nuttall.** Flora of W. Virginia. Chic. (Field Mus.) 1896. 8. 206 p. w. map and 2 pl. 5.—

Minnesota Botanical Studies — see nr. 172.

Missouri Botanical Garden — see nr. 173.

5668 **Mohr, Ch.** Plant life of Alabama. Distribut., modes of associat. and adaptations. Wash. (Contr. Nat. Herb.) 1901. 8. 921 p. w. 13 pl. 15.—

5669 **Muehlenberg.** Catal. Plantarum Americae septentr. Lancast. 1813. 8. 116 p.
Rarissimum. A second enlarged edition, also extremely rare, has come out 1818 in Philadelphia.

5670 **Nelson.** Report on the Flora of Wyoming. Laramie 1896. 8. 218 p. w. pl. 3.—

5671 **Newhall.** Trees of North Eastern America. Philad. 1890. 8. 265 p. w. fig. Cloth. 11.—

5672 — Shrubs of North Eastern America. New York 1893. 8. w. fig. Cloth. 11.—

5673 **North American Flora.** Publ. by the New York Botanic. Garden. Descr. of all Plants in N. America, Panama and the W. Indies. Vols. VII 1—2, IX 1—2, XXII 1—3, XXV 1 (all pub'd.). N. York 1905—8. 8. 70.—

5674 **Northrop.** Flora of New Providence and Andros. N. York (Torr. Club) 1902. 8. 98 p. w. map and 19 pl. 7.50

5675 **Nuttall.** The Genera of North American Plants. 2 vols. Philad. 1818. 8. 588 p. 20.—
Rare.

5676 **Orcutt.** American Plants. Descript., bibliogr. notes, synonymy etc. Vol. 1 (12 parts). San Diego 1907—8. 8. w. pl. 13.—

5677 **Pammel.** On the Flora of West. Iowa. Des Moines 1902. 8. 29 p. w. 12 pl. 3.—

5678 **Penhallow.** Manual of the N. American Gymnosperms. Bost. 1907. 8. 382 p. w. 55 pl. Cloth. 20.—

5679 **Piper.** Flora of the State of Washington. Wash. (Contr. Nat. Herb.) 1906. 8. 637 p. with color. map and 22 pl. 12.—

5680 **Plumier.** Plantarum Americanar. fasc. X. Ed. J. Burmann. Amstel. 1755—60. fol. 262 p. et 262 tab. Half bd. morocco. 30.—

— Descr. d. Plantes de l'Amérique — voir no. 1909.

5681 **Porter and Small.** Flora of Pennsylvania. Bost. 1904. 8. 377 p. Cloth. 9.—

5682 **Pound and Clements.** Phytogeography of Nebraska. General survey. 2. ed. Lincoln 1900. 8. 442 p. w. 4 maps. Bound. 9.—

5683 **Provancher.** Flore Canadienne. Quebec 1862. 8. 871 p. av. 400 fig. 20.—
Aussi rare que les volumes que cet auteur a écrit sur les Coléoptères, les Hyménoptères et les Hémiptères du Canada.

5684 **Pursh.** Flora Americae Septentrionalis. Syst. arrang. and descr. of the Plants of N. America. 2 vols. Lond. 1816. 8. 787 p. w. 24 colour. pl. Boards. 60.—
With the exception of the titlepage the same work as the first edition of 1814. They have the same price.

5685 **Rydberg.** Flora of the Black Hills of Dakota. Wash. (Contr. Nat. Herb.) 1896. 8. 83 p. w. 3 pl. and map. 4.—

5686 — Annotat. catal. of the Flora of Montana and the Yellowstone National Park. N. York (Bot. Gard.) 1899. 8. 400 p. 9.—

5687 **Sargent.** Report on the Forests of N. America (excl. of Mexico). Wash. 1884. 4. 621 p. w. 55 colour. pl. and maps. Half bd. calf. 40.—

5688 — The Silva of N. America. Descr. of the trees grow. in North America, excl. of Mexico. 14 vols. Bost. 1890—1902. 4. w. 835 pl. Boards. 1350.—
Perhaps the most beautiful of modern botanical works.

5689 — Trees and Shrubs. Illustrat. of new or little known Ligneous Plants. 2 vols. Bost. 1904—7. 4. w. 200 pl. 180.—

5690 — Manual of the Trees of N. America (excl. of Mexico). Bost. 1905. 8. 850 p. w. map and 644 fig. Cloth. 28.—

5691 **Schmitt, J.** Monogr. de l'île d'Anticosti (Faune, Flore, Géol.). Paris 1904. 8. 370 p. av. carte et 46 fig. 8.—

5692 **Shumard, Marcy and o.** Natur. hist. of the Red River of Louisiana. Wash. 1853. 8. 160 p. Boards. 6.—

5693 **Small, J. K.** Flora of the Southeastern United States. N. York 1903. 8. 1380 p. 16.—

5694 **Sudworth.** Nomenclat. of the Arborescent Flora of the U. S. Wash. (Dept. Agr.) 1897. 8. 427 p. 7.—

5695 **Titford.** Sketches tow. a Hortus Botanicus Americanus. Plates and descr. of new and valuable Plants. Lond. 1811. 4. 148 p. w. 18 colour. pl. Half bd. calf. 25.—

5696 **Torrey.** Flora of the State of New York. 2 vols. Albany 1843. 4. 1068 p. w. 162 colour. pl. Cloth. 80.—

A portion of the fine series issued 1842—96 in 30 vols. under the title 'Natural History of New York' and ed. by J. Hall and o. Is now out of print but — as 2760 copies were issued with black and 300 with coloured plates — not at all rare.

5697 — Descr. of the Botanical Collections of a route fr. the Mississipi to the Pacific Ocean. Wash. (Railway Rep.) 1856. 4. 122 p. w. 25 pl. 8.—

5698 **Torrey and Gray.** Flora of North America. Vol. I, II parts 1—3 (all published). N. York 1838—43. 8. 1215 p. 30.—

Continuation see no. 5645.

5699 **Torrey, Gray, Bigelow and o.** Botanic. Report of the Americ. 'Pacific Railroad' Exp. 10 parts. (Wash., Railr. Rep.) 1857—60. 4. 420 p. w. 103 pl., partly colour., and 1 colour. map. 35.—

Torrey Botanical Club — see page 13.

5700 **Walter, T.** Flora Caroliniana. Lond. 1788. 8. 271 p. et tab. Calf.

Extremely rare and much wanted on account of its being one of the earliest works (if not the first book) on Americ. Botany which had adopted Linné's system and binary nomenclature and had used them for new species.

Watson. Bibliogr. Index to N. A. Botany — see no. 362.

5701 **Wheeler, W. A.** Contrib. to the knowl. of the Flora of southeastern Minnesota. Minneap. (Bot. Stud.) 1900. 8. 64 p. w. 7 pl. 4.—

XXI. America centralis

[et insulae].

5702 **Alfaro.** Lista de l. Plantas encontr. en Costa Rica. (San José) 1888. 4. 7.—

5703 **Bentham.** Plantae Hartwegianae (impr. Mexicanae). (4 parts). Lond. 1839—1857. 8. 397 p. 18.—

Out of print. Often copies are considered as complete which contain only the 3 first 'sectiones' viz. p. 1—283 (1839—46).

5704 **Börgesen og Paulsen.** Om Vegetationen paa de Dansk-Vestindiske Öer. Kjöbenh. (Bot. Tidskr.) 1898. 8. 114 p. m. 11 Tfln. u. 43 Fig. 3.—

5705 — La Végétation d. Antilles Danoises. Paris 1900. 8. av. 11 pl. 5.—

5706 **Browne, P.** Civil and natur. history of Jamaica. 3 parts. Lond. 1756. fol. 503 p. w. 2 maps and 50 pl. Calf. 40.—

Botany: P. 71—374 and plates 1—38.

5707 **Conzatti.** Los géneros vegetal. Mexicanos. Vol. I (tout paru). (En 13 fascic.). Mexico 1903 à 5. 8. 451 p. 12.—

5708 **Conzatti y Smith.** Flora sinoptica Mexicana. II e III: Clave de l. famil. e Clave de Corolifloras. (Tout paru.) Oaxaca 1895—97. 8. 257 p. av. portr. 12.—

5709 **Cook and Collins.** Economic Plants of Porto Rico. Wash. (Herbar.) 1903. 8. 219 p. w. 60 pl. 8.—

5710 **Descourtilz, M. E.** Voyage d'un Naturaliste (surtout d. l. Antilles). 3 vols. Paris 1809. 8. 1275 p. av. 45 pl. D.-rel. veau. 16.—

5711 — Flore pittoresque et médicale d. Antilles. 8 vols. (152 fascic.) Paris 1821 à 29. 8. av. 600 pl. color. D.-rel. maroq. 400.—

Bel ouvrage et recherché. Fascic. 1 à 55 portent un autre titre. — L'auteur des ouvrages introuvables sur l'Ornithologie de l'Amérique du Sud ('Ornithol. Brésilienne', 'Oiseaux brillants du Brésil') est J. T. Descourtilz.

5712 **Duss.** Flore phanérog. d. Antilles françaises (Guadeloupe et Martinique). Macon (Inst. Colon. Marseille) 1897. 8. 684 p. 15.—

5713 **Eggers.** St. Croix's Flora. Mit Supplem. (Kjöb., Nat. För.) 1876—89. 8. 136 p. m. col. Tfl. 3.50

5714 — Flora of St. Croix and the Virgin Islands. Wash. (Mus.) 1879. 8. 133 p. 6.—

Out of print.

Fournier. Mission Scient. au Mexique. Botanique — voir no. 1231 et 1793. M

5715 **Grisebach.** Plantae Wrightianae e Cuba orientali I. Cantabr. (Ac.) 1860. 4. 40 p. 3.—

5716 — Flora of the Brit. West Indian Islands. (7 parts). Lond. (1859—)1864. 8. 805 p. Cloth. 38.—

5717 — Catal. Plantarum Cubensium. Lips. 1866. 8. 305 p. 7.—

5718 **Hamilton.** Prodromus Plantarum Indiae Occid. Lond. 1825. 8. 83 p. et tab. color. 9.—

5719 **Hemsley.** Biologia Centrali-Americana, publ. by Godman and Salvin. Botany of Mexico and Central America. 5 vols. Lond. 1880—88. 4. w. 111 pl., colour. and plain. 320.—

Hernandez. Rerum Medic. Novae Hispaniae thesaur. — vide no. 483.

5720 — Leon. Indice de los nombres Mexican. de l. Plantas descr. en Hernandez. (Mexico) 1888. 8. 256 p. 7.—

5721 **Hughes, G.** The natural hist. of Barbados. Lond. 1750. fol. 321 p. w. 30 pl. Morocco. 20.—

5722 — — Without the plates. 6.—

5723 **Humboldt et Bonpland.** Essai polit. sur la Nouvelle-Espagne. 2 vols. Paris 1811. 4. 1000 p. — Texte complet sans les planches. 23.—

— Voyage — voir nr. 5803.

Jacquin. Selectar. Stirpium Americ. hist. — vide nr. 963.

— 300 amerikan. Gewächse — siehe Nr. 964.

5724 **de La Llave et Lexarza.** Novar. Vegetabilium (Mexican.) descript. 2 fasc. Mexici 1824—25. 8. 97 p. D.-rel. veau. 25.—

Edition originale très-rare. On en avait fait une réimpression vers l'année 1881.

5725 **Leon.** Biblioteca Botanico-Mexicana. Catalogo bibliograf., biograf. y critico. Mex. 1895. 8. 372 p. 10.—

Ligon. History of the isl. of Barbadoes — see nr. 516.

5726 **Lunan.** Hortus Jamaicensis. Descr. of the indigenous Plants. 2 vols. Jamaica 1814. 4. 948 p. Boards. 26.—

Rare.

5727 **Macfadyen.** Flora of Jamaica. Vol. I and II, part 1 (all pub'd.). Lond. 1837. 8. XII, 351 p. and p. 1—192.

The first volume (XII, 351 p.), containing Ranunculac.—Leguminos., was printed at Glasgow and then sent to Jamaica; the fragment of the second volume (p. 1—192), containing Rosaceae—Araliac., was printed in Jamaica between 1838—1850, when the issue was interrupted by the death of the author. The first volume is very rare, but never have I seen a copy of the part of the second volume, and Pritzel has found only one viz. in the Kew Gardens Library. In a recent second hand catalogue a copy of the second volume is quoted which embraces p. 1—216 and extends from Rosaceae to Rubiaceae. This copy seems to be unique.

5728 **Maycock.** Flora Barbadensis. Lond. 1830. 8. 466 p. w. 2 geol. maps. Half bd. calf. 14.—

5729 **Mazé.** Contribut. à la Flore de la Guadeloupe. Basse-Terre 1892. 8. 191 p. 20.—

Très-rare.

5730 **Millspaugh.** Contrib. to the Flora of Yucatan. 3 parts. Chicago (Mus.) 1895—98. 8. 186 p. w. 18 partly colour. pl. 12.—

5731 — Flora of the Island of St. Croix. Chicago (Mus.) 1902. 8. 106 p. w. map. 5.—

5732 — Plantae Yucatanae (regionis Antillanae). Fasc. 1—2 (all pub'd.). Chicago (Mus.) 1903—4. 8. 154 p. w. map and 9 pl. 8.—

5733 **Oersted et a.** Flora Centro-Americana. 14 partes. Haun. (Vid. Med.) 1853—61. 8. 550 p. et tab. 8.—

5734 — L'Amérique Centrale. Rech. s. sa Flore et sa Géographie physique. Partie I (seule). Copenh. 1863. fol. 24 p. av. 22 pl. (M. 30.) Cart. 7.—

5735 **Piña y Peñuela.** Topografía medica de la Isla de Cuba. Habana 1855. 8. 321 p. D.-rel. veau. 15.—

Con: Botánica de la Isla.

5736 **(Pittier.)** Lista de las Plantas encontr. en Costa Rica. (San José, Mus.) 1887. 8. 102 p. 6.—

5737 — S. l. Plantas usuales de Costa Rica. Wash. 1908. 8. 187 p. av. 31 pl. 4.—

5738 **Pittier, Durand et a.** Primitiae Florae Costaricensis. Vol. I, II, III Partie 1 (tout ce qui a paru). San José de Costa Rica 1892—1901. 8. 30.—

5739 **Preuss.** Exped. nach Central- u. Südamerika. Berl. 1901. 8. 464 p. m. 20 Tfln. u. 78 Fig. (M. 20.) 16.—

5740 **Ramirez.** La Vegetación de Mexico. Mex. 1899. 8. av. 2 cartes et 6 pl. 20.—

5741 **Ramon de la Sagra.** Historia física, polit. y natural de la Isla de Cuba. 13 vols. Paris 1832—62 fol. av. 281 pl. color. et noires. 700.—

Exemplaire colorié (autant que parmi aux planches colorlées) de l'édition Espagnole in-Folio qui est plus complète et beaucoup plus estiméo que la traduction française in-Octavo. La Botanique ost écrito par Richard et Montagne et comprend les vols. 9 à 12 avec atlas de 112 pl. en partie color. — Des exemplaires complets ne se trouvent que rarement.

5742 — Histoire physique polit. et natur. de l'ile de Cuba. Trad. p. Berthelot. 12 vols. Paris 1838 à 57. 8. av. atlas in-fol. de 274 pl. color. et noir. 500.—

5743 **Rose.** Report on a coll. of Plants fr. the states of Sonora and Colima. Mexico. — Radlkofer. 3 new Sapindaceae fr. W. Mexico. Wash. (Nat. Herb.) 1895. 8. 142 p. w. 13 pl. 4.50

5744 — Studies of Mexican and Central American Plants. Wash. (Nat. Herb.) 1897. 8. 44 p. w. 16 pl. 3.—

5745 **Sauvalle.** Flora Cubana. Havanae 1873. 8. 414 p. D.-rel. veau. 50.—

Très-rare.

5746 **Schomburgk, Rob. H.** History of Barbadoes. (Geology, Flora, Fauna). Lond. 1847. 8. 742 p. w. pl. Cloth. (31 s. 6 d.) 25.—

Seemann and o. Flora of the Isthmus of Panama — see no. 4353.

— Flora of N. W. Mexico — see no. 4353.

5747 **Sessé et Mocino.** Flora Mexicana. Plantae Novae Hispaniae. Ed. II. Mexico 1893. fol. 196 p. 28.—

5748 **Sloane.** Voyage to the islands Madera, Barbadoes, Nieves, S. Christophers and Jamaica w. the nat. hist. of the Herbs, Trees, Beasts, Fishes etc. 2 vols. Lond. 1707—25. fol. 952 p. w. 284 pl. Morocco. 150.—

I find in an old catalogue the quotation of a coloured copy. Was highly valued at the time of its issue (see: Junk, Linné u. s. Bedeut. f. d. Bibliographie), and holds its price even now as it is the case with all early Americana.

5749 **Stahl.** Estudios s. la Flora de Puerto-Rico. 6 fascic. Puerto-Rico 1883—88. 8. 1020 p. 20.—

5750 **Swartz.** Nova genera et species Plantarum itin. per Indiam occident. Holmiae 1788. 8. 168 p. Cart. 6.—

5751 — Icones Plantarum incognitar. Indiae occident. Fasc. I (unicus). Erlang. 1794. fol. 8 p. et 13 tab. color. (M. 16.) 8.—

5752 — — Cum tabulis nigris. 4.—

5753 — Flora Indiae occident. 3 vol. Erlang. 1797—1806. 8. 2026 p. et 29 tab. 20.—

Jetzt vergriffen.

5754 — — Vol. I. 1797. 648 p. et 13 tab. Cart. 4.—

5755 **Thiéry de Menonville.** Culture du Nopal et éducat. de la Cochenille dans l'Amérique, av. voyage botan. à Guaxaca (Mexique). 2 vols. Cap Français 1787. 8. 674 p. av. 2 pl. color. D.-rel. 10.—

5756 **Tonduz.** Herborisations au Costa-Rica. Fasc. I. Genève 1897. 8. 61 p. av. 5 pl. 3.—

5757 **Tussac.** Flore d. Antilles. Flora Antillarum. 4 vol. Paris 1808 à 27. in-fol.-max. av. 138 pl. color. (fr. 1050.)

Imprimé seulement en 150 exempl. et rarissime. Je ne me souviens pas d'en avoir vu annoneé nn exemplaire depnis 1894. Le premier volume se trouve parfois; vraisemblablement on en a tiré plus d'exempl.

5758 **Urban.** Additamenta ad cognit. Florae Indiae occident. 4 partes. Leipz. (Bot. Jahrb.) 1892–97. 8. 470 p. et tab. (M. 23.) 18.—

5759 — Symbolae Antillanae seu fundamenta Florae Indiae Occidentalis. Vol. I—III, V et VI fasc. 1—2 (quant. prodiit). Lips. 1900—8. 8. c. fig. (M. 166.) 140.—

5760 — Notae biographicae Peregrinatorum Indiae occident. botanicorum. Lips. (Symb. Antill.) 1902. 8. 145 p. 5.—

5761 **Urbina.** Catál. de Plantas Mexicanas (Fanerógamas). Mexico 1897. 8. ca. 500 p. 18.—

XXII. America meridionalis.

5762 **Alboff.** Contrib. à la Flore de la Terre de Feu. 2 parties. La Plata 1896. 4. 80 p. av. 12 pl. 6.—

5763 **Appun.** Unter d. Tropen. Wanderungen durch Venezuela, am Orinoco, d. Brit. Guyana u. am Amazonenstrom, 1849—68. 2 Bde. Jena 1870—71. 8. 1180 p. m. Fig. (M. 30.) 10.—

Archivos do Museu do Rio de Janeiro — voir no. 220.

5764 **Arechavaleta.** Contribuc. al conoc. de la Flora Uruguaya. 3 part. Montevideo (Mus. Nacion.) 1899 à 1904. 4. 58 p. av. 12 pl. 6.—

5765 — Nuevo contribuc. para el conoc. de la Flora del Uruguay. Parties I et II (tout paru). Montevideo (Mus.) 1904 à 5. 4. av. 19 pl. 6.—

5766 — Flora Uruguaya. Vols. I à III. Montevideo (Mus.) 1901 à 8. 8. 1417 p. av. 143 pl. 50.—

Voir aussi no. 180 et 1209.

5767 **Aublet.** Histoire d. Plantes de la Guiane françoise. 4 vols. Paris 1775. 4. av. 392 pl. 60.—

5768 **Ball.** Contrib. to the Flora of Patagonia. 2 parts. (Lond., Linn. S.) 1884—1891. 8. 68 p. 3.—

5769 — Contrib. to the Flora of the Peruv. Andes. Lond. (Linn. S.) 1885. 8. 64 p. 1.50

Barbosa-Rodrigues. Publications — voir no. 1594 à 1597 et 5860 à 5863.

5770 **Bates.** The Naturalist on the River Amazons. 2 vols. London 1863. 8. 789 p. w. map and 7 pl. Cloth. 25.—

The rare (and best) first edition of the famous book. — See: Rara Historico-Naturalia, ed. Junk, p. 51.

5771 **Berg, A.** Physiognomy of Tropical Vegetation in S. America. Views of the primeval Forests on the river Magdalena and in the Andes. London 1854. fol. 14 pl. w. letterpress of 22 p. 60.—

Also an edition with German and one with French letterpress have been issued of this beautiful plates.

5772 **Berro.** La Vegetación Uruguaya. Montevideo (Mus.) 1899. 4. 106 p. 6.—

5773 **Bertero et Colla.** Plantae rarior. in region. Chilensibus nuper detectae. 7 fascic. (Taurini, Ac.) 1834. 4. c. 75 tab. 35.—

Très-rare, comme les volumes des 'Memorie' que l'on doit découper sont épuisés.

5774 **Bettfreund.** Flora Argentina. Vol. I (tout paru). B. Aires 1898. 8. 70 p. av. 52 pl. color. 14.—

5775 **Brown, N. E.** Report on 2 botan. collect. made in Brit. Guiana. Lond. (Linn. S.) 1901. 4. 107 p. w. 14 pl. (1 £. 10 s.) 10.—

5776 **Bunbury.** Botan. Fragments (on the veget. of S. America and the Cape of Good Hope). Lond. 1883. 8. 370 p. 20.—

Only a few copies issued for private circulation.

5777 **Carbajal.** La Patagonia. (Storia, Topografia, Etnografia, Storia Naturale.) 2 vol. S. Benigno 1900. 8. 1130 p. 7.—

5778 **Dusén.** Die Gefässpflanzen d. Magellansländer. Stockh. 1900. 8. 190 p. m. 11 Tfln. 7.—

Siehe auch No. 1993.

5779 — Die Pflanzenvercine d. Magellansländer. (Stockh., Exp.) 1905. 8. 173 p. m. color. Karte u. 11 Tfln. 7.—

5780 **Feuillée.** Journal d. observat. physiques, mathémat. et botan. faites s. l. Côtes Orient. de l'Amérique Méridion. et d. l. Indes Occident. 3 vols. Paris 1714 à 25. 4. av. 131 pl. et cartes. Veau. 30.—

La Botanique sous le titre: Histoire d. Plantes medecinales du Perou et du Chily (sic!), se trouve dans vol. II (48 p. av. 50 pl.) et dans vol. III (qui ne porte pas cette indication et qui est rare), 76 p. av. 50 pl. — Voir aussi: Rara Historico-Naturalia, ed. Junk, p. 50.

5781 — Beschreib. z. Arzney dienl. Pflanzen, welche im mittäg. America, in Peru u. Chily im Gebrauch sind. 2 Bde. Nürnb. 1756. 4. 344 p. m. 100 Tfln. 15.—

Von G. L. Huth besorgte Uebersetzung des botanischen Theiles. Der II. Band ist seltener; der I. kommt, gewöhnlich ohne Bandbezeichnung, häufiger vor.

5782 — — (Bd. I.) 1756. 4. 148 p. m. 50 Tfln. Cart. 5.—

5783 **Fitz Gerald.** The highest Andes. With (scientif.) contrib. by Vines, Bonney, Pocock, G. A. Boulenger and o. Lond. 1899. 8. 406 p. w. 2 maps and many fig. Cloth. (30 s.) 10.—

5784 **Flora Brasiliensis.** Ed. a Martius, Eichler et Urban. 15 vol. (130 fascic.). Monach. et Lips. 1840—1906. fol. c. 3811 tab.

Jetzt abgeschlossen. Durch anastatischen Neudruck sind ca. 9 Hefte, die vergriffen gewesen waren, ergänzt. Sehr selten sind Exemplare, die durchweg Orlginale sind, wie dies bei der langen Erscheinungsdauer des Werkes selbstverständlich.

5785 **Fries, R. E.** Z. Kenntn. d. alpinen Flora im nördl. Argentinien. Upsala (Ges. Wiss.) 1905. 4. 205 p. m. Karte u. 9 Tfln. 6.—

5786 **Fries, R. E.** Z. Kenntnis d. Phanerogamenflora d. Grenzgebiete zwisch. Bolivia u. Argentinien. 3 Tle. Stockh. (Ark. Bot.) 1906. 8. 84 p. m. 9 Tfln. M. 5.—

5787 **Froger.** Relation d'un voyage de la Mer du Sud, detr. de Magellan, Brésil, Cayenne et l. Isles Antilles. Amsterd. 1715. 8. 235 p. av. 24 pl. et cartes. Veau. 10.—

Cont.: S. l. divers animaux et plantes qui s'y trouvent (av. planches). Très-rare, ni dans Pritzel ni dans Engelmann.

5788 **Gay** (et autres). Historia fisica y politica de Chile. 26 vols. de texte in-8. av. 2 vols. d'atlas, Grand in-Folio, de 315 planches et cartes, dont 248 coloriées. Paris 1844 à 1865. — Bel exempl., presque neuf, av. toutes les planches coloriées, sauf celles qui n'ont paru qu'en état noir. 250.—

La Botanique comprend 8 vols. avec atlas de 103 pl. color. Les Phanérogames et Fougères sont écrites par Gay, Desvaux et Richard, les autres Cryptogames par Montagne. Entièrement épuisé depuis longtemps. Surtout des séries complètes ne se trouvent que très-rarement comme c'est souvent le cas quant un livre a été publié pendant le cours d'un tel grand nombre d'années. L'édition aux planches noires n'est pas si rare et est beaucoup moins estimée. On avait tiré de cet ouvrage magnifique 1000 exempl., dont le gouvernement de Chili avait souscrit 400; le reste fut abonné par les notables du pays.

5789 — — Botanica. Vol. I, II. III (manque livrais. 2), IV, V (manque livrais. 3), VII, VIII. Paris 1844 à 52. 8. — Le texte sans les planches. 15.—

5790 **Gibert.** Enumeratio Plantarum agri Montevidens. Montevid. 1873. 8. 146 p. 12.—

Pas en commerce, rare.

5791 **Gil et Xuarez.** Osservaz. fitolog. s. alc. Piante esotiche introd. in Roma d. America merid. 3 parti. Roma 1789—92. 4. 233 p. c. 30 tav. 20.—

5792 **Gilliss.** The U. S. Naval Astronomic. Expedit. to the South. Hemisphere. Vols. I—III, VI (all pub'd.). Wash. 1855—56. 4. w. 51 maps and pl., partly colour. Cloth. 40.—

Vols. I and II contain the Natural History of Chile, III and IV are astronom. and meteorolog.

5793 **Grisebach.** Plantae Lorentzianae. Bearbeit. d. 1. u. 2. Sammlung Argentin. Pflanzen durch Lorentz zu Cordoba. Gött. 1874. 4. 230 p. m. 2 Tfln. (M. 9.) 5.—

5794 — Symbolae ad Floram Argentinam. 2. Bearbeit. Argentin. Pflanzen. Gött. 1879. 4. 346 p. (M. 9.) 5.—

5795 **Hassler et Chodat.** Plantae Hasslerianae; énumér. d. plantes récolt. au Paraguay. 3 parties. Genève (Herb. Boiss.) 1898 à 1903. 8. 226 p. 5.—

5796 **Hieronymus.** Sertum Patagonicum. Plantas rec. p. Berg. (Cordóba, Ac.) 1881. 8. 58 p. 3.—

5797 — Sertum Sanjuanium. Plantas rec. p. Echegaray. (Cordóba, Ac.) 1881. 8. 73 p. 3.—

5798 — Icones et descript. Plantarum in Republ. Argentina cresc. Liefg. I (einzige). Bresl. 1885. 4. 59 p. m. 10 Tfln. 14.—

5799 — Plantae Stuebelianae novae (Americae merid.). 2 partes. (Lips., Engler's J.) 1896—98. 8. 86 p. 3.—

5800 — Plantae diaphor. Argentinae — vide no. 6041.

5801 **Houstoun.** Reliquiae Houstounianae, s. Plantar. in America meridion. collect. icones c. descript. Lond. 1781. 4. 12 p. et 26 tab. 10.—

William Houstoun died in Jamaica in 1733. Sir J. Banks subsequently published the above work from Houstonn's drawings. A second Octavo-edition issued 1794 has a small value.

5802 **Huber.** Arboretum Amazonicum. Iconographie d. Plantes de la Région Amazonienne. 4 Décades. Para 1900 à 1906. 4. 40 pl. av. texte. (M. 32.) 26.—

Les 2 premières décades ont été distribuées gratuitement dans un grand nombre d'exemplaires.

5803 **Humboldt et Bonpland.** Voyage dans l'intérieur de l'Amérique dans l. années 1799 à 1804. Botanique. 5 divisions (en 14 vols. en 135 fascic.). Paris 1808 à 35. in-fol. av. portr. et 1409 pl., dont 1265 color. (fr. 10,998.)

Cont. I: Plantes Equinoxiales rec. au Mexique, dans l'île de Cuba, la Nouv. Grénade, le Quito, le Perou etc. 2 vols. (17 fascic.) 1808 à 19. 430 p. av. portr. et 144 pl. (fr. 510) M. 300. — II: Monographie d. Mélastomacées et Rhéxiés. 2 vols. (24 fascic.). 1816 à 23. 306 p. av. 120 pl. color. (fr. 864.) M. 300. [Voir no. 1339]. — III: Nova genera et species Plantarum quas in peregrinatione orbis novi collegerunt. Digessit C. S. Kunth. 7 vol. (36 fasc.). 1815 à 25. c. 765 tab. color. (fr. 6840.) — IV: Mimoses et autres Légumineuses du Nouveau Continent. Déer. p. Kunth. (14 fasc.). 1819 (à 1824). 223 p. av. 60 pl. color. (fr. 672.) — V: Révision d. Graminées, pnbl. d. l. 'Nova genera et species'. Par Knnth. 2 vols. (44 fascic.). 1835. 600 p. av. 220 pl. color. (fr. 2112.) [Voir no. 1252].

Collection complète presqu'impossible à réunir. Surtout les exemplaires aux planches coloriées ont disparu; ceux de la V. partie n'ont été color. qu'en très-peu d'exemplaires. Seulement la I. partie n' a paru qu'aux planches noires. — Mais aussi les exemplaires noires sont maintenant rarissimes; leur prix est envir. de M. 700 pour la III. partie et de M. 400 pour la V. partie. — Il faut ajouter la 'Synopsis' de Kunth [voir no. 5810].

5804 **Humboldt.** Reise in die Aequinoctialgegenden d. Neuen Continents. Bearb. v. Hauff. 4 Bde. Stuttg. 1859—60. 8. m. Karte. (M. 12.) Cart. 7.—
Vergriffen.

5805 **Im Thurn.** The Botany of the Roraima Exped. (Lond., Linn. S.) 1887. 4. 52 p. w. 20 pl. (27 s.) 12.—

5806 **Jameson, G.** Synopsis Plantarum Aequatoriensium. 2 vol. Quito 1865. 8. 657 p. D.-rel. veau. 40.—
Très-rare. Pritzel en donne une description incorrecte.

5807 **Johow.** S. la Flora de l. Islas de Juan Fernandez. Santiago 1896. 4. 289 p. av. 2 cartes et 18 pl. 30.—

5808 **Karsten, H.** Flora Columbiae terrarumque adjacent. selecta. 2 vol. (10 partes). Berol. 1858—69. fol. 388 p. et 200 tab. color. 600.—
Colorirte Exemplare sind sehr selten geworden.

5809 — — Pars X. 1869. 40 p. et 20 tab. (M. 45.) 9.—

5810 **Knuth.** Synopsis Plantarum quas in itiu. Orbis Novi colleg. Humboldt et Bonpland. 4 vol. Paris. 1822—25. 8. (fr. 50.) 25.—

5811 — Nova genera et spec. Plantarum — vide no. 5803.

5812 **Kurtz, F.** Viaje botán. en las prov. de Córdoba, San Luis y Mendoza. (Córdoba, Ac.) 1886. 8. 22 p. 1.—

5813 — Dos viajes botáu. al Rio Salado Super. (Córdoba, Ac.) 1893. 8. 42 p. 1.—

5814 — Essai d'une Bibliographie botan. de l'Argentine. (Córdoba, Ac.) 1900. 8. 88 p. 3.—

5815 **Lentz.** A. v. Humboldt's Aufbruch z. Reise nach Süd-Amerika. (Berl.) 1899. 8. 54 p. m. 2 Facsim. 2.—

5816 **Liais.** Climat, Géol., Faune et Géographie botan. du Brésil. Paris 1872. 8. av. carte. 20.—
Epuisé.

5817 **Lindman.** Vegetationen i Rio Grande do Sul (Sydbrasil.). Stockh. 1900. 8. 249 p. m. 2 Karten u. 69 Fig. (M. 6.) 4.—

5818 — Beitr. z. Palmenflora Südamerikas. Stockh. (Ak.) 1900. 8. 42 p. m. 6 Tfln. 4.—
Siehe auch No. 1255, 1256 u. 1390.

5819 **Löfgren.** Synonimia d. Nomes populares d. Plantas indig. do Estado de S. Paulo. S. Paulo (Comm. Geogr.) 1894. 8. 115 p. 5.—

5820 — Flora Paulista (Brazil). Partes I—III (quot prodiit). S. Paulo (Comm. Geogr.) 1897. 8. 845 p. 16.—

5821 **Loefling.** Reise nach d. Spanischen Ländern in Europa u. America. Hrsg. v. Linné. Berl. 1766. 8. 436 p. m. 2 Tfln. Cart. 5.—

5822 **Lorentz y Niederlein.** Botanica de la Expedic. al Rio Negro (Patagonia) 1879. Buenos Aires 1881. fol. 130 p. av. 12 pl. 13.—
Voir aussi no. 5793.

5823 **Malme.** Ex Herbario Regnelliano. 5 part. (Stockh., Ac.) 1898—1901. 8. 190 p. et 7 tab. 5.—
Vide etiam nr. 1397 et 1398.

5824 **Martin e Rebau.** Historia natural (Zoolog., Botan.). Trad. p. Anstett. 3. ed. 2 vol. Rio de J. 1873. 8. 1207 p. av. 52 pl. color. D.-rel. maroqu. 7.—
Avec: C. F. Ph. de Martius, Imperia Florae Brasiliensis.

5825 **Martius, C. F. Ph. de.** Nova genera et species Plantar. in itin. p. Brasiliam collect. 3 vol. Monach. 1824—32. fol. 500 p. et 300 tab. color. (M. 745.) 500.—
Vergriffen u. mit colorirt. Tafeln selten geworden.

5826 — Flora Brasiliensis. Vol. I pars 1 et II pars 1 (quot prodiit). Stuttg. 1829—33. 8. 12.—
Vol. I: Martius, Eschweiler et Nees, Algae Lichenes Hepaticae. 394 p. M. 7. — Vol. II: Nees, Gramineae. 610 p. M. 7 (vide nr. 1264).

5827 — Die Pflanzen u. Thiere d. tropischen Amerikas. Leipz. 1831. 4. 48 p. m. 4 Tfln. in-fol. (M. 8.) 4.50

5828 — Herbarium Florae Brasiliensis. Monach. (Flora) 1837(—40). 8. 352 p. 8.—

5829 — Systema materiae medicae vegetab. Brasiliens. Lips. 1843. 8. 182 p. 3.—

— Flora Brasil., Cryptog. Brasil., Palmae Brasil. — vide nr. 5784, 1806, 1401.

5830 **Martius et Montagne.** Palmetum Orbignianum. (Descr. Palmarum in Paraguaria et Bolivia cresc.) Sertum Patagon. et Florula Boliviensis.

(Cryptogames de la Patagonie et de la Bolivie.) 3 partes. Paris 1839—47. 4. 278 p. et 47 tab. max. parte color. 160.—

La section botanique entière de l'ouvrage de d'Orbigny: Voyage dans l'Amérique méridion. Seulement les Cryptogames et les Palmiers ont été publiés.

5831 **Meyer, G. F. W.** Primitiae Florae Essequeboensis. Gotting. 1818. 4. 326 p. et 2 tab. (M. 13.50.) llfzb. 4.50

5832 **Micheli.** Contrib. à la Flore du Paraguay. 7 parties. Genève (Soc. Phys.) 1883—97. 4. 240 p. av. 64 pl. 45.—

Parties I et II: Michell. Légumineuses. Avec suppl. (av. 27 pl.). M. 18. — III: Chodat. Polygalacées (av. 6 pl.). M. 5. — IV: Maury. Cyperacées (av. 12 pl.). M 7. — V: Chodat. Malphighiacées (av. 6 pl.). M. 5. — VI: C. de Candolle. Pipéracées (av. 3 pl.). M. 4. — VII: Briquet. Labiées (av. 10 pl.). M. 9.

5833 **Miers.** Illustrations of South American Plants. 2 vols. Lond. 1846—57. 4. 460 p. w. 87 pl. 160.—

Only published with black plates. Very rare. Twenty years ago the price was about a third. See also nr. 988.

5834 **Mikan.** Delectus Florae et Faunae Brasiliensis. Vindob. 1820. fol. 42 p. et 24 tab. color. (M. 250.) 80.—

Speciell colorirte Exemplare sind vergriffen u. gesucht.

5835 **Miquel.** Stirpes Surinamenses selectae. Lugd. Batav. (Verhandl. Maatschap.) 1850. 4. 241 p. et 65 tab. (M. 35.) Cart. 8.—

5836 **Mission Scientifique** au Cap-Horn. Botanique, par Hariot, Petit, J. Müller, Bescherelle, Massalongo et Franchet. Paris 1889. 4. 400 p. av. 3 cartes et 33 pl. en partie color. 25.—

5837 **Moore, S. Le M.** Phanerogamic Botany of the Matto Grosso Expedition. Lond. (Linn. Soc.) 1895. 8. 252 p. w. map and 19 pl. (2 £. 10 s.) 30.—

5838 **Moricand.** Plantes nouv. ou rares d'Amérique. (10 fascic.) Genève (Soc. Phys.) 1833 à 46. 4. 180 p. av. 100 pl. 60.—

Très-rare, surtout les derniers fasciculs. Voir aussi: Pritzel, ed. I. no. 7181.

5839 **Morong and Britton.** Enumerat. of the Plants collect. in Paraguay 1888—90. (New York, Bull. Bot.) 1893. 8. 8.—

5840 **Murillo.** Plantes médicinales du Chili. Paris 1889. 4. 246 p. 7.—

5841 **Niederlein.** Riqueza forestal de la Republ. Argentina. B. Aires 1890. 8. 102 p. av. 35 fig. 8.—

Nieremberg. Historia Naturae (Ignotae Indiarum plantae) — vide nr. 549.

d'Orbigny. Voyage d. l'Amérique mérid. — voir no. 5830.

5842 **Parodi.** Contribuc. à la Flore d. Paraguay. 4 fasc. Buenos Aires 1877—79. 8. 9.—

5843 **Perl.** Durch die Urwälder Südamerikas. Berl. 1904. 8. 235 p. m. Karte u. 60 Fig. Origb. (M. 8.)

5844 **Philippi, F.** Catalogus Plantar. vascular. Chilensium. Santiago 1881. 8. 380 p. 13.—

5845 **Philippi, R. A.** Reise durch d. Wüste Atacama. Mit: 'Florula Atacamensis'. Halle 1860. 4. 264 p. m. Karte u. 27 Tfln. (7 color.). (M. 30.) 18.—

5846 — Verzeichn. d. v. F. Philippi auf d. Hochebene v. Antofagasta und Tarapaca gesamm. Pflanzen. Leipz. 1891. 4. 96 p. m. 2 Tfln. 9.—

5847 — Plantas nuevas Chilenas. 20 parties. Santiago 1892—93. 4. 403 p. av. pl. 30.—

Supplément botanique à l'ouvrage de Gay (nr. 5788).

Piso. Historia nat. Brasiliae — vide nr. 551 et 552.

5848 **Pissis.** Geografía fisica de la Repúbl. de Chile. (Géol., Hydrogr., Géographie botan. etc.) Paris 1875. 8. 547 p. av. atlas in-folio de 23 pl. et cartes. D.-rel. 50.—

L'ouvrage principalement géologique et servant de supplément à la 'Historia' de Gay (voir no. 5788) qui ne contient rien sur la Géologie. La Botanique est traité sur les pages 267 à 292 seulement.

5849 **Pohl.** Plantarum Brasiliae icones et descript. hactenus ineditae. 2 vol. Vindob. 1827—31. fol. 305 p. et 200 tab. (M. 140.) 25.—

5850 — — Cum tabulis coloratis. (M. 750.) 220.—

Während die Ansgabe mit schwarzen Tafeln im Preise ermässigt ist, ist die colorirte sehr selten geworden.

5851 — Reise im Innern v. Brasilien. 2 Thle. Leipz. 1832—37. 4. 1130 p. m. Atlas in-folio v. 10 z. Thl. color. Tfln. u. Karten. (M. 152.) 28.—

5852 **Poeppig.** Reise in Chile, Peru u. auf d. Amazonenstrome 1827—32. 2 Bde. Leipz. 1835—36. 4. 956 p. m. Atlas v. 16 Tfln. u. 1 Karte in-fol. (M. 40.) 25.—

5853 **Poeppig et Endlicher.** Nova genera ac spec. Plantar. in regno Chilens., Peruviano et in terra Amazon. lect. 3 vol. Lips. 1835—45. fol. 235 p. et 300 tab. color. 400.—
Colorirte Exemplare sind jetzt selten.

5854 **Presl.** Reliquiae Haenkeanae. Descr. et icones Plantarum quae in America meridion. et boreali, in insul. Philippinis et Marianis coll. Haenke. Vol. I et II, partes 1 et 2 (quot prodiit). Prag. 1830—36. fol. 523 p. et 72 tab. (M. 104.) 75.—
Vide etiam nr. 994.

Preuss. Exped. nach Südamerika — siehe No. 5739.

5856 **Pulle.** Enumerat. of the vascular Plants known from Surinam. Leyd. 1905. 8. 563 p. w. map and 17 pl. 11.—

Raddi. Plantarum Brasiliensium nova genera — vide nr. 1914.

5857 **Reiche.** Flora de Chile. Fanerogamas y Criptog. 4 vols. Santiago 1896 -1905. 8. Toile. 40.—

5858 — Grundzüge d. Pflanzenverbreitung in Chile. Leipz. 1907. 8. 388 p. m. 2 Krtn. u. 33 Tfln. (M. 30.) 25.—

5859 **Ridley.** On the Botany of Fernando Noronha. (Lond., Linn. S.) 1890. 8. 94 p. w. 4 pl. 3.—

5860 **Rodrigues, J. Barbosa-.** Plantas novas cultiv. no Jardim botanico do Rio de Janeiro. 6 parties. Rio de Jan. 1891—98. 4. av. 30 pl. 40.—

5861 — Hortus Fluminensis, ou noticia s. l. Plantas cultiv. no Jardim botanico do Rio de Janeiro, 1893. Rio de J. 1895. 4. 335 p. av. 13 pl. 18.—

5862 — Plantae Mattogrossenses ou relação de Plantas novas. Rio de J. 1898. 4. 50 p. av. 13 pl. 6.—

5863 — Contrib. du Jardin botan. de Rio de Janeiro. Parties I à III (tout paru). Rio de J. 1901 à 2. 4. 90 p. av. 11 pl. 14.—
Voir aussi les nr. 1594 à 1597.

Roemer. Scriptores de Plantis Brasiliens. — vide no. 4850.

5864 **Rottböll.** Descr. Plantarum quarundam Surinamensium. Ed. II. Hafn. 1798. fol. 22 p. et 5 tab. 3.50

5865 **Ruiz et Pavon.** Florae Peruvianae et Chilensis prodromus. Ed. II. Romae 1797. 4. 177 p. et 37 tab. 22.
Rare La première édition avec les mêmes planches mais avec le texte en Espagnol et Latin a paru à Madrid en 1794.

5866 — Systema vegetab. florae Peruvianae et Chilensis. Tom. I (quantum prodiit). Matr. 1798. 4. 461 p. Maroq. 20.—

5867 — Flora Peruviana et Chilensis. 4 vol. (Matriti) 1798—1802. fol. c. 425 tabul. — Bel exempl., relié. 900.—
Un des plus rares livres de la litérature floristique. Surtout le 4. volume qui n'existe qu'en très-peu d'exemplaires est devenu introuvable. — Pritzel: Editio eximii operis post III. tomum interrupta neque iterum suscepta est. In uno (!) Delessertiano exemplo adduntur 100 tabulae tomi IV. ineditae, sign. 326—425: titulus eum indice manu scriptus est.

5868 **Rusby.** Enumer. of the Plants collect. in Bolivia by Bang. 3 parts. (N. York, Torr. Club) 1893—95. 8. 269 p. 12.—
Part 1 is out of print.

5869 **Saint-Hilaire, A. de.** Histoire d. Plantes l. plus remarquables du Brésil et du Paraguay. Vol. I (tout ce qui a paru). Paris 1824. 4. 427 p. av. 19 pl. en partie color. Cart. 40.—

5870 — Flora Brasiliae meridional. 3 vol. (24 fascic.). Paris. 1825—33. fol. 940 p. av. 193 pl. color. (fr. 1200). D.-rel. maroq.
Il y a aussi une édition in-Quarto aux planches noires. Pritzel: 'Editio magna folio forma, tabulis pictis rarissime offenditur.' — Les planches sont numérotées; 1 à 159, 161 à 192, 63 bis, 67 bis. (Le nombre de 192 donné par Pritzel est incorrect).

5871 — — Vol. I. II. 1825 à 29. 4. 780 p. D.-rel. veau. — Le texte sans l'atlas. 40.—

5872 — Plantes usuelles d. Brasiliens. (14 fascic.) Paris (1824 à) 1828. 4. 298 p. av. 70 pl. 60.—

5873 — Voyage d. l. prov. de Rio de Janeiro et de Minas Geraes. 2 vols. Paris 1830. 8. 958 p. 18.—

5874 — Voyage d. le district d. diamans et s. le litoral du Brésil. 2 vols. Paris 1833. 8. 878 p. 18.—
Tous les ouvrages floristiques de Saint Hilaire sont rares et leurs prix montent rapidement.

5875 **Saldanha, L. de.** Viagem da Corveta Paruahyba ao estreito de Magalhães e costa da Patagonia p. passagem de Venus. Rio de J. 1887. 8. 387 p. 8.—

5876 **Saldanho da Gama, J. de.** Configur. e descr. d. orgãos fundament. d. Madeiras e de Vegetaes seculares da prov. de Rio de Janeiro. 3 vol. Rio de J. 1865—72. 8. av. 32 pl. in-4. 22.—
Voir aussi no. 1664.

Schimper, A. F. W. Die epiphyt. Vegetation Amerikas — siehe No. 3837.

5877 **Schomburgk, Rich.** Reisen in Britisch-Guiana, 1840—44. 3 Bde. Leipz. 1847—48. 8. m. 12 Tfln. u. 2 Ktn. Lnbde. (M. 60.) 50.
Band I u. II sind vergriffen. — Band III enthält: Fauna u. Flora (475 p.) v. Br.-Guiana. 737 p. Lnb. (M. 20.) M. 10.

5878 **Schomburgk, Rob. H.** Reisen in Guiana u. am Orinoko, 1835—39. Hrsg. v. O. A. Schomburgk. Leipz. 1841. 8. 534 p. m. Kte. u. 6 color. Tfln. Cart. (M. 20.) 12.—

5879 **Sodiro.** Plantae Ecuadorenses. 2 partes. (Leipzig, Engler's Jahrb.) 1898—1900. 8. 97 p. 3.—
Voir aussi nr. 1697 et 1928.

5880 **Spegazzini.** Nova addenda ad Floram Patagonicam. 4 partes. B. Air. 1901—1902. 8. 343 p. 12.—

5881 — Flora de la prov. de Buenos-Aires. Vol. I (tout paru). B. Air. 1905. 8. 162 p. av. fig. 6.—

5882 **Spix u. Martius.** Reise in Brasilien 1817—20. 3 Bde. Münch. 1823—31. 4. mit Atlas in-fol. v. 41 Tfln. u. 8 Karten. (M. 200.) 48.—

5883 **Triana, Planchon et a.** Prodromus Florae Novo-Granatensis. Enumér. d. Plantes de la Nouv.-Grénade. 16 parties. (Paris, Ann. Sc. Nat.) 1862 à 73. 8. 1084 p. av. 4 pl. 120.—
Série complète, très-difficile à réunir comme il faut découper 13 volumes, pour la plupart épuisés, des Anuales (Série IV. vol. 17 à 20, V. vol. 1 à 5, 14 à 17).

5884 **Ulloa.** Physikal. u. histor. Nachrichten v. südl. u. nordöstl. America. Uebers. v. Dieze. 2 Bde. Leipz. 1781. 8. 723 p. (M. 5.) Hfzb. 3.—

5885 **Urban.** Plantae novae Audinae imprimis Weberbauerianae. 2 Tle. Leipz. (Bot. Jahrb.) 1906. 8. 250 p. m. Karte. 10.—

5886 **Vahl.** Eclogae Americanae seu descr. Plantar. Americae meridion. nondum cognit. 3 fasc. Havn. 1796—1807. fol. 166 p. et 30 tab. (M. 43.50.) 28.—

5887 — Icones Plantarum Americau. 3 decades. Havn. 1798—99. fol. 12 p. et 30 tab. 15.—

5888 **Vellosia.** Contribuicoes do Museu Botanico do Amazonas, 1885—88. 2. ed. 4 vols. Rio de Janeiro 1890—91. 4. 282 p. av. 66 pl. 65.—
Seulement les volumes I et III (158 p. av. 41 pl.) de cette collection, publ. p. J. B. Rodrigues sont botaniques; les deux autres volumes sont archéolog. et paléontolog.

5889 **(Vellozo de Miranda.)** Flora Fluminensis. Ed. da Arrabida. 11 vol. d'atlas ('Icones') de 1676 pl. et 1 vol. du texte ('Florae Flum. liber I') de 368 p. Paris et Rio de J. 1825—29. folio. 500.—
Ueber diese grossartige Flora Brasiliens, deren Tafeln in der Pariser Offizin von Senefelder lithographiert wurden (den Text setzte die Staatsdruckerei in Rio de Janeiro), siehe die ausführliche Geschichte von Martius („Flora" Beiblätter 1837, Bd. II), welcher übrigens die Zahl der Tafeln auf 1639 angibt (Pritzel: 1676, Brunet: 1640, R. Friedländer & Sohn: 1646). Das Werk ist begreiflicherweise sehr selten, besonders der — unvollständige — nur in wenigen Exemplaren nach Europa gekommene Text.

5890 — Florae Fluminensis s. descr. Plantar. praefect. Flumin. liber I. Publ. p. Netto. Rio de J. (Museu) 1881. 4. 461 p. 10.—
Neudruck des Textbandes. Ist Band V der „Archivos" (siehe No. 220).

5891 **Warming.** Lagoa Santa. Bidr. t. d. biolog. Plantegeografi. Copenh. (Ac.) 1892. 4. 336 p. av. pl. — Av. résumé français. (M. 12.) 7.50

5892 **Warming et a.** Symbolae ad Floram Brasiliae centralis. 40 partes. (Havn.. Nat. För.) 1867—94. 8. c. 49 tab. (8 color.) 75.—
Ausführliches Inhaltsverzeichniss — siehe: Rara Historico-Naturalia, ed. Junk, p. 52. — Theil 39 (Kiaerskou, Enumeratio Myrtacearum) ist einzeln erschienen (siehe No. 1351), alle anderen in (21) Jahrgängen der „Vidensk. Meddelelser fra d. Naturhistoriske Förening" (siehe No. 148).

5893 **Wawra.** Botanische Ergebnisse d. Reise Maximilians v. Mexico nach Brasilien. Wien 1866. fol. 250 p. m. 104 Tfln. (32 color.). Cart. (M. 120.) 85.—

5894 — Itinera Principum S. Coburgi. Botan. Ausbeute d. Reisen der Prinz. v. Sachs.-Coburg-Gotha um d. Welt u. nach Brasilien. 2 Bde. Wien 1883—88. fol. 411 p. m. 57 color. Tfln. Origbde. (M. 100.) 50.—

5895 **Weddell.** Chloris Andina. Flore de la région alpine d. Cordillères de l'Amérique du Sud. 2 vols. Paris (Castelnau, Expéd.) 1855 à 57. 4. 547 p. av. 91 pl. (fr. 200.) 110.—

5896 **Wettstein.** Vegetationsbilder aus Südbrasilien. Wion 1904. 8. 55 p. m. 62 (4 color.) Tfln. In Mappe. (M. 24.)

5897 **Wettstein u. Schiffner.** Ergebnisse d. Botan. Expedition d. Wiener Akademie nach Süd-Brasilien. Bd. I, Theil 1 (soweit ersehien.). Wien (Ak.) 1908. 4. 313 p. m. Karte u. 26 Tfln. (M. 36.)

5898 **Wildeman.** Les Phanérogames d. Terres Magellaniques. Anvers (Expéd. Antarct.) 1905. 4. 222 p. av. 23 pl. 40.—

XXIII. Regiones Arcticae.

5899 **Anderson, J.** Nachrichten v. Island, Grönland u. d. Strasse Davis. Frankf. 1747. 8. 403 p. m. Frontisp., Karte u. Tfln. Cart. 5.—

5900 **Andersson och Hesselman.** Bidr. t. känned. om Spetsbergens och Beeren Eilands Flora. Stockh. (Ak.) 1900. 8. 88 p. m. 4 Tfln. 3.—

5901 **Babington.** Revis. of the Flora of Iceland. (Lond., Linn. S.) 1870. 8. 67 p. 2.—

5902 **Bunge, Toll u. Schrenck.** Berichte üb. d. Expedit. nach d. Neusibir. Inseln u. d. Jana-Lande. 4 Tle. Petersb. 1885—87. 8. 411 p. m. 6 Krtn. (M. 7.) 5.—

5903 **Dijmphna-Togtets** zoologisk-botaniske Udbytte. Udgiv. v. Lütken. Kopenh. 1887. 8. 528 p. m. 41 Tfln. (M. 21.) Cart. — Avec des résumés français. 12.—
Botanischer Theil (115 p. m. 14 Tfln. M. 8.): Novaia-Zemlias og Kara-Havets Vegetation v. Holm, Jensen, Wille u. Koldernp Rosenvinge (Phanerog., Musci, Algae).

5904 **Drygalski.** Die Grönland-Expedition d. Gesellsch. f. Erdkunde. 2 Bde. Berl. 1897. 8. 1127 p. m. 63 Tfln. u. Karten. (M. 45.) 35.—
Band II. Theil 1: Fauna u. Flora: letztere ausführlich bearbeitet in Nr. 5933.

5905 **Dusén, P.** Z. Kenntn. d. Gefässpflanzen Ostgrönlands. Stockh. (Ak.) 1901. 8. 64 p. m. Karte u. 5 Tfln. 3.—

5906 **Franklin.** Narrat. of a journey to the Shores of the Polar Sea, 1819—1822. With appendix. Lond. 1823. 4. 784 p. w. 30 colour. pl. and 4 maps. (5 £. 5 s.) Half bd. calf. 20.—
The appendix contains Zoology and Geognosy; the Botany is by Richardson and R. Brown. (55 p. w. 5 pl., partly colour.) — The 2. journey (made in 1825—27) has also an appendix by Richardson, but only on topography and geology.

5907 **Hartz.** Fanerogamer og Kar-Kryptogamer fra Nordöst Grönland. Kjöbenh. (Medd. Grönl.) 1895. 8. 79 p. m. Karte. 2.—

5908 **Heuglin.** Reise n. d. Nordpolarmeer. 3 Bde. Braunschw. 1872—74. 8. 980 p. m. 3 Kart. u. 2 color. Tfln. (M. 25.50.) Cart. 10.—
Band III: Fauna, Flora, Geologie.

5909 **Holm.** Beitr. z. Flora Westgrönlands. (Leipz., Engl. J.) 1887. 8. 38 p. 1.50

5910 **Hooker, W. J.** Journal of a tour in Iceland. Yarmouth 1811. 8. 565 p. w. 4 pl. (1 colour.). Cloth. 12.—
The privately printed first edition.

5911 — — 2. (last) ed. 2 vols. Lond. 1813. 8. w. 9 pl. (1 £. 16 s.) Boards. 7.—

Hooker, W. J., and Arnott. Botany of Beechey's Voyage — see nr. 4341.

5912 **Jones, T. R.** Manual of the Natur. Hist., Geol. and Physics of Greenland. Lond. 1875. 8. 888 p. w. 3 maps. Cloth. 18.—
Out of print.

Kihlman. Pflanzenbiolog. Studien a. Russ. Lappland. Z. Kenntniss d. region. Gliederung a. d. polaren Waldgrenze — siehe No. 4980.

5913 **Lange, Jensen, Rostrup et a.** Conspectus Florae Groenlandicae. Oversigt ov. Grönlands Flora. 4 Thle. Kjöbenh. (Medd. Grönl.) 1880—94. 8. 1066 p. m. 2 Tfln. u. 3 Ktn. 16.—

5914 **Meddelelser** om Grönland. Udg. af Commiss. af de geolog. og geograph. Undersögelser i Grönland. Heft 1—33 (40 Bde.). Kjöbenh. 1881—1907. 8. m. zahlr. Tfln. (M. 260.) — Soweit erschienen. 160.—
Zum Theil vergriffen. Heft 1—6 sind fast in der ganzen Auflage verbrannt; Heft 1 ist neu gedruckt worden. Die zweiten Theile von Heft 23, 28—30 sind noch nicht erschienen.

Middendorff. Reise in d. äussersten Norden Sibiriens — siehe No. 5304.

5915 **Nordenskiöld.** Die Umsegelung Asiens u. Europas auf der Vega. 2 Bde. Leipz. 1882. 8. 928 p. m. 2 Portr. u. 49 Ktn. (M. 26.) Lnb. 10 9.—
Siehe auch Nr. 5934

5916 — — Supplement: Studien u. Forschgn., veranlasst d. d. Reisen im Hohen Norden. Loipz. 1885. 8. 530 p. m. 8 z. Thl. color. Tfln. u. Karten (M. 24.) Lnb. 9.—
Mit botanischen Beiträgen v. Kjellman, Nathorst u. Wittrock.

5917 — Die wissenschaftl. Ergebnisse d. Vega-Expedition. Bd. I (soviel erschien.). Loipz. 1883. 8. 730 p. m. 11 Ktn. u. Tfln. Lnb. (M. 24.) 8.—

5918 **Nordpolarfahrt,** Dio II. Deutsche. 2 Bde. (4 Thle.) Leipz. 1873—74. 8. m. 20 Tfln. (10 color.), 11 Karten u. 2 Portraits. (M. 54.) 40.—
Der II. Band „Wissenschaftl. Ergebnisse" (Zool., Botanik. Mineral., Physik) ist vergriffen.

Norman. Norges Arktiske Flora — siehe No. 5063.

5919 **Norwegian North Atlantic Expedition.** Den Norske Nordhavs Expedition, 1876—78. 7 vols. (in 28 parts.) Christ. 1880—1901. 4. w. 286 pl. and maps, partly colour. (M. 495.) 180.—
For particulars on this chiefly zoological set see: Rara Historico-Naturalia, ed. Junk, p. 1.

5920 **Ostenfeld.** Flora Arctica. Part I (all pub'd.). Copenh. 1902. 8. 134 p. w. 95 fig. 6.—

5921 **Parry.** Journal of a voyage f. the discov. of a N. W. Passage, 1819—20. With appendix. Lond. 1821. 4. w. 14 pl. and 6 maps. (3 £. 14 s.) Half bd. morocco. 16.—
The appendix contains Zoology, Rock specimens; the Botany by R. Brown: Chloris Melvilliana (52 p. w. 4 pl.).

5921a — Journal of a II. voyage f. the discov. of a N. W. Passage, 1821—23. With appendix. Lond. 1824—25. 4. w. 29 pl. and 9 maps. (4 £. 15 s.) Cloth. 18.—
The Botany of the 'appendix' is by W. J. Hooker.

5922 **Paykull.** A Summer in Iceland. Lond. 1868. 8. 380 p. w. fig. Cloth. 5.—

5923 **Phipps.** Voyage towards the North Pole, 1773. Lond. 1774. 4. 253 p. w. 14 pl. Half bd. cloth. 12.—

5924 **Polarforschung,** Internationale: Die deutschen Expedit. u. ihre Ergebn. Hrsg. v. Neumayer. 2 Bde. Berl. 1890 - 91. 8. 937 p. m. 52 z. Thl. color. Tfln. u. Karten. (M. 36.) 15.—
Botanik (m. viel. Tfln.) v. Ambronn, Gottsche, C. u. J. Müller, Prantl, Reinsch u. a.

5925 **Ross, John.** Voyage of discov. f. explor. Baffin's Bay and the N. W. Passage. With appendix. Lond. 1819. 4. 330 p. w. map and 27 pl. partly colour. (3 £. 10 s.) Half bd. morocco. 20.—
Appendix: Compass, and Zoology; Botany by R. Brown (8 p.).

5926 — Narrative of a II. voyage in search of a N. W. Passage, 1829—33. With appendix on Natur. History (2 vols.). 3 vols. Lond. 1835. 4. w. 80 pl. and maps, partly colour. 35.—
The commander of the Antarctic Voyage (of the 'Erebus' and 'Terror') was James Clark Ross. He published 1847 a report in 2 vols. (Price M. 40.), which contains different botanical chapters by J. D. Hooker. The botanical results in extenso — see nr. 5430.

5927 **Rosse, Muir and Nelson.** Cruise of the 'Corwin' in Alaska and the N. W. Arctic Ocean. Medical, anthropol., botan. (by Muir) and ornithological Notes. Wash. 1883. 4. 120 p. w. 12 partly colour. pl. Cloth. 8.—

Schmidt. Flora Jenissensis Arctica — vide nr. 5313.

5928 **Seeger.** Ueb. d. Flora Spitzbergens u. Norweg. Dresd. 1906. 8. 35 p. 1.—

5929 **Simmons.** Flora of Ellesmereland Plants. Report of the Norweg. Arctic Expedit. Krist. (Vid. Selsk.) 1906. 8. 197 p. w. map and 10 pl. 7.—

5930 **Stefánsson.** Fra Islands Vaextrige. 3 Thle. (Kjöbenh., Nat. För.) 1894—96. 8. 120 p. 5.—

5931 — Flora Islands. Kaupmannsh. 1901. 8. 294 p. — Isländisch. 6.—

5932 **Strömfelt.** Islands Phanerogamer. (Stockh., Ak.) 1884. 8. 46 p. 1.—

5933 **Vanhöffen.** Botan. Ergebnisse v. Drygalski's Grönland-Exped. 2 Thle. Stuttg. 1897—99. 4. 181 p. m. 5 z. Thl. color. Tfln. (M. 30.) 17.—

5934 **Vega-Expeditionens** Vetenskapl. Jakttagelser. Botanische Abteilg., v. Kjellman, Petersen, Almquist u. Cleve. 15 Thle. Stockh. 1882—87. 8. 1012 p. m. 44 Tfln. u. 1 Karte. 45.—

5935 **Voyages** de la Commission Scientif. du Nord s. la 'Recherche'. Publ. p. Gaimard. I: Voyages en Islande et au Groenland, 1835 à 36. 12 vols. av. 36 pl. et 2 atlas, gr. in-fol., de 238 pl. en partie color. Paris 1838 à 51. 8. (fr. 490.) 200.—
Cont.: Robert, Géologie, Minéral. et Botanique (av. 36 pl.).

5936 — — II: Voyages en Scandinavie, en Laponie, au Spitzberg et aux Feroë, 1838 à 40. 16 vols. av. 5 atlas, gr. in-fol., do 446 pl. en partie color. Paris 1840 à 56. 8. (fr. 1152.) 300.—
La Botanique — voir no. 5058.

Plantae Oeconomicae.

I. Agricultura

et Plantae utiles.

☞ Parasita Plantarum cultarum — vide p. 155—165.

5937 **L'Agriculture Allemande** à l'exposition univers. de Paris 1900. Bonn 1900. 8. 511 p. 4.—

5938 **Alefeld.** Landwirthschaftl. Flora; nutzb. kultiv. Garten- u. Feldgewächse Mitteleuropas. Berl. 1866. 8. 372 p. 5.—
Vergriffen.

5939 **Annales Agronomiques.** Publ. par Dehérain. Vol. 1 à 28. Paris 1875 à 1902. 8. 350.—

5940 **Annales** de l'Ecole d'Agricult. de Montpellier. Série I (11 vols.), Série II vol. 1 à 6. Montp. 1884—1907. 8. av. pl. color. et noires. 100.—

5941 **Annales** de l'Institut National Agronomique. Dès l'origine en 1852 jusqu'à 1903. 21 vols. Paris in-8. et -4. av. plchs. 150.—
La série I (renfermant seulement 1 vol. en 2 faseic., 1852) et vol. 1 à 6 de la II. série (commençant en 1878) sont épuisés.

5942 **Annales** de l'Institut Agronomique de Moscou. Année I à XIII: 1895 à 1907. Moscou. 8. av. plchs. et fig. 250.—

5943 **Annales** de la Science Agronomique. Publ. p. Grandeau. 2 séries en 36 vols. Paris 1885 à 1903. 8. av. plchs. (fr. 408.) 250.—

5944 **Annali** d. R. Accademia d'Agricoltura di Torino. Anni 15—43: 1872—1900. 29 vol. Torino. 8. c. molte tav. 50.—

5945 **Ansberque.** Flore Fourragère de la France. Lyon 1866. fol. av. 272 pl. color. Cart. 50.—

5946 **Anton.** Geschichte d. teutschen Landwirtschaft. 3 Thle. Görlitz 1799—1802. 8. m. 4 Tfln. 15.—
Selten.

5947 **Arbeiten** d. Landwirtschaftl. Versuchs-Station Möckern. Bericht von Kellner. Berl. 1894. 8. 581 p. m. Tfl. (M. 12.)

5948 **Baltet.** La Pépinière fruitière, forestière, arbustive, vigneronne et coloniale. Paris 1903. 8. av. 288 fig. 6.50

5949 Le **Bambou.** Bullet. publ. p. Houzeau de Lehaie. Années I à III: 1906 à 8. Mons. 8. av. fig. 21.—

5950 **Barral et Sagnier.** Dictionnaire d'Agriculture. Encyclopédie Agricole. 4 vols. Paris 1896. 8. 56.—

5951 **Basset.** Traité théoret. et prat. s. la culture de la Canne à sucre. Paris 1889. 8. 891 p. 9.—

5952 **Beckmann.** Grundsätze d. Teutschen Landwirthschaft. 4. Aufl. Götting. 1790. 8. 635 p. Cart. 3.—

5953 **Berichte** d. Landwirtschaftl. Instituts d. Universität Königsberg i. Pr. Heft 1—9. Berl. 1898—1908. 8. (M. 26.50.)

5954 **Berichte** üb. Land- u. Forstwirtschaft in Deutsch-Ostafrika. Hrsg. v. Biologisch-Landwirtschaftl. Institut in Amani. Bd. I—II, III Theil 1—4. Heidelb. 1902—08. 8. m. vielen z. Tl. color. Tfln. u. Fig. (M. 35.30.)

5955 **Berichte** d. Versuchsstation f. Zuckerrohr in Kagok-Tegal (Java). Hrsg. v. W. Krüger. 2 Hefte (soviel orschien). Leipz. 1890—96. 8. 453 p. m. 13 Tfln. (M. 28.) 21.—

Berichte aus d. physiol. Laborat. d. Landwirtsch. Instituts zu Halle — siehe No. 3219.

Berthelot. Chimie végét. et agricole — voir no. 3222.

5956 **Bibra.** Die Getreidearten u. d. Brod. Histor. Skizze. 2. Aufl. Nürnb. 1861. M 3.—
8. 510 p. (M. 8.)

5957 **Biedermann's** Centralblatt f. Agriculturchemie. Redig. v. Kreusler. Jahrg. 1—35: 1872—1906. Leipz. 8. 450.—
Die ersten Jahrgänge sind grossenteils vergriffen.

5958 **Bieler.** Die Rothamsteder Versuche. Berl. 1896. 8. 166 p. m. Fig. (M. 5.)

5959 **Bieler u. Schneidewind.** Die agrikultur-chemische Versuchs-Station Halle. Berl. 1892. 8. 147 p. m. Tfl. u. 26 Fig. (M. 7.)

5960 **Birdwood.** Catal. of the econom. Products of the Presidency of Bombay. Divis. 1 (all pub'd.): Vegetables. Bombay 1862. 8. 377 p. 15.—

5961 **Blätter** f. Zuckerrübenbau. Hrsg. v. Bartens. Jhrg. 1—15. Berlin 1894—1908. 8. m. Fig. (M. 75.)

5962 **Blomeyer.** Die Cultur d. landwirthschaftl. Nutzpflanzen. 2 Bde. Leipz. 1889—90. 8. 1172 p. m. 191 Fig. (M. 30.) 20.—

5963 **Bolletino tecnico** d. coltivaz. d. Tabacchi. Pubbl. p. Istituto in Scafati. Vol. 1—VI: Anni 1902—1907. Scafati. 4. c. molte tav. 120.

5964 **Bonafous.** Histoire natur., agric. et économ. du Mais. Paris 1836. gr. in-fol. 181 p. av. 20 pl. soigneus. color. (fr. 100.) Cart. 50.—
Très-bel ouvrage, assez rare.

5965 **Bonnier.** Les Plantes d. Champs et d. Bois. Paris 1902. 8. 600 p. av. 30 pl. (8 color.) et 873 fig. 11.—

5966 **Boussingault.** Agronomie, Chimie agric. et Physiologie. 2. éd. 8 vols. Paris 1864 à 1890. 8. 35.—

5967 **Bowman.** Structure of the Cotton Fibre. Lond. 1908. 8. w. many partly colour. fig. Cloth. 8.50

5968 **Braungart.** Die Wissenschaft in d. Bodenkunde. Leipz. 1876. 8. 338 p. (M. 12.) 10.—
Selten.

5969 — Die Varietäten d. Hopfens. Freising 1894. 38 Lichtdruck-Tfln. in-fol. In Mappe. (M. 45.)

5970 — Der Hopfen. Müuchen 1901. 4. 914 p. m. viel. Fig. (M. 25.) 12.—

Bretfeld. Das pflanzenphysiol. Versuchswesen m. Bez. auf d. Landwirthsch. — siehe No. 3248.

5971 **Bulletin** v. h. Koloniaal Museum te Haarlem. 9 Thle. Amsterd. 1893—98. 8. 447 p. m. 27 Tfln. u. Karten. 8.—
Abhandlungen über niederländisch-indische Pflanzenzucht.

5972 **Burchard.** Die Unkrautsamen d. Klee- u. Gras-Saaten. Berl. 1900. 8. 100 p. m. 5 Tfln. Cart. (M. 6.)

5973 **Burkett and Poe.** Cotton, its cultivat. etc. Lond. 1906. 8. w. 60 pl. Cloth. 9.50

Buschan. Vorgeschichtl. Botanik d. Culturpflanzen — siehe No. 272.

5974 **Calwer.** Deutschlands Feld- u. Gartengewächse. Stuttg. 1852. 4. 284 p. m. 36 color. Tfln. (M. 9.) Cart. 3.—

5975 **Cancalon.** Histoire de l'Agriculture dep. l. temps l. plus reculés. Limoges 1857. 8. 500 p. 8.—

Candolle. Origine d. Plantes cultivées — voir no. 274 et 275.

5976 **Carleton.** Macaroni Wheats. Wash. (Dept. Agr.) 1901. 4. 62 p. w. 11 pl. (2 colour.). 3.—

5977 **Cassels.** Cotton and its culture in the Bombay Presid. Bomb. 1862. 8. w. 9 maps. 6.—

5978 **Chapel.** Le Caoutchouc et la Guttapercha. Paris 1892. 8. 615 p. av. pl. et 245 fig. 16.—

5979 **Chevalier, A.** Les végétaux utiles de l'Afrique tropic. Fraugaise. Fasc. 1 à 4 (tout paru). Paris 1905 à 8. 675 p. av. portr. et 42 planches. 18.—

5980 **Clouth.** Gummi Guttapercha u. Balata. Leipz. 1899. 8. 232 p. m. 45 Karten u. Fig. (M. 7.50.)

5981 **Coburn.** The book of Alfalfa: History, cultivat. and merits. N. York 1907. 8. 327 p. w. fig. Cloth. 10.—

5982 **Collet.** Le Tabac. Brux. 1904. 8. av. fig. 7.50

5983 **Collins, G. N.** The Mango (Mangifera indica) in Porto Rico. Wash. (Dept. Agric.) 1903. 8. 38 p. w. 15 pl. 5.—

5984 **Collins, J., and Brandis.** Report on the Caoutchouc of commerce in India. Lond. 1872. 8. w. 3 maps and 4 pl. Cloth. M 10.—
Out of print.

5985 **Comes.** Monogr. du g. Nicotiana, compren. la classificat. d. Tabacs industriels. Napoli 1899. 4. av. 7 pl. 7.—

5986 — Histoire, géographie, statistique du Tabac. Napl. 1900. 4. 332 p. — Av. résumé en Anglais. 10.—

5987 — Delle Razze d. Tabacchi. Filogenesi, qualità ed uso. Napoli 1905. fol. 232 p. c. 68 fig. 6.—

5988 **Congrès Internationaux** d'Agriculture. I à VII. Paris 1889 à 1903. 8. 70.—
Congrès VI est épuisé.

Cook and Collins. Economic Plants of Porto Rico — see nr. 5709.

5990 **Cooke, M. C.** Gums, Resins and Resinous Products in the India Muscum. Lond. 1874. fol. w. fig. 10.—

5991 **v. d. Corput.** S. l'utilisation d. feuilles du Coffea arabica p. la fabrication du Thé. Brux. 18.. fol. 48 feuilles en manuscrit. D.-rel. 3.—

5992 **Dehérain.** Traité de Chimie Agricole. 2. éd. Paris 1902. 8. av. fig. 14.—

5993 **Detmer.** Die naturwiss. Grundlagen d. landwirtsch. Bodenkunde. Leipz. 1876. 8. 556 p. (M. 9.) 4.—

5994 **Dickson.** Fibre Plants of India, Africa and the British Colonies. Dublin 1863. 8. 400 p. Cloth. 9.—

5995 **Dietrich u. König.** Zusammensetz. u. Verdaulichkt. d. Futtermittel. 2. (letzte) Aufl. 2 Bde. Berl. 1891. 4. 1441 p. Lnb. (M. 50.) 30.—

5996 **Dodge.** Descript. Catal. of useful Fiber Plants of the world. Wash. (Dept. Agr.) 1897. 8. 361 p. with 12 pl. and 102 fig. 6.—

5997 **Drury.** The useful Plants of India, w. botan. descript. 2. ed. Lond. 1873. 8. Cloth. 12.—

5998 **Duchesne.** Répert. d. Plantes utiles et vénéneuses du globe. Nouv. éd. Brux. 1846. 8. av. atlas de 128 pl. 10.—

5999 **Dugat et Pourcel.** Les Plantes d. Prairies naturelles. Aix 1904. fol. av. 78 pl. (208 fig.). 18.—

6000 **Duthie.** The Fodder Grasses of North. India. 2 parts. Roorkee 1886—88. 4. w. 80 pl. Boards. 35.—

6001 **Duthie and Fuller.** Field and Garden Crops of the N. W. Provinces and Oudh. 3 parts. Roorkee 1882—93. 4. w. 100 pl. 35.—

6002 **Emmons.** Agriculture of New York. 2 vols. Albany 1846—49. 4. w. map and 63 pl., partly colour. Cloth. 25.—

Encyclopaedia of Agriculture (in Chinese) — see nr. 5169.

6003 **Engelbrecht.** Die Landbauzonen d. aussertropischen Länder. 3 Tle. Berl. 1898—99. 8. 662 p. m. 79 color. Tfln. (M. 40.) 35.—

6004 **Experiment Station Record.** Publ. by the Office of Experiment Stations, U. S. Dept. of Agriculture. Vols. 1—19 and index. Wash. 1889—1908. 8. w. plates. 280.—
Most of the volumes are out of print.

6005 **Fermond.** Monogr. du Tabac. Paris 1857. 8. 352 p. av. portr. 12.—

6006 **Fesca.** Beiträge z. Kenntnis d. Japanischen Landwirtschaft. 2 Thle. Berl. 1890—93. 8. 1206 p. m. 14 Tfln., 3 Ktn. u. Atlas v. 23 Ktn. in fol. 35.—
Theil I ist vergriffen.

6007 — Pflanzenbau in d. Tropen u. Subtropen. 2 Bde. Berl. 1904. 8. 478 p. Lnb. (M. 11.)

6008 **Forschungen** auf d. Gebiete d. Agrikultur-Physik. Hrsg. v. Wollny. 20 Bde. m. Register (soviel erschien.). Heidelb. 1878—1906. 8. (M. 448.) 350.—

Fortune. Tea Plantations in the Himalaya — see nr. 5180.

6009 **Fourcade.** Herbier Agricole p. la connaiss. et la cult. d. plantes utiles. Luchon 1874. fol. 75 espèces desséchées. av. texte. Cart. 25.—
Rare.

6010 **Fraas.** Natur d. Landwirtschaft. Beitr. z. ein. Theorie derselb. 2 Bde. Münch. 1857. 8. 842 p. m. 6 color. Tfln. (M. 13.) 3.50

— Geschichte d. Landbauwissensch. — siehe No. 293 u. 294.

6011 **Fream.** Landwirtschaft in England. Berl. 1893. 8. 410 p. m. 196 Fig. Cart. (M. 8.) 6.50

M

6012 **Fries, M.** Anleit. z. Hopfenbau. 2. Aufl. Stuttg. 1882. 8. 103 p. m. 7 color. Tfln. 1.50
6013 **Fruwirth.** Die Züchtung d. landwirtschaftl. Kulturpflanzen. 2. Aufl. Bd. I u. II (soviel erschien.). Berl. 1905—8. 8. 606 p. m. 67 Fig. (M. 17.)
6014 — — Bd. III u. IV (Schluss). (2. Aufl. noch nicht erschien.). Berl. 1906—07. 8. 596 p. m. 55 Fig. (M. 16.)
6015 **Funk.** Die Schule d. Landwirts. 2. (letzte) Aufl. Leipz. 1902. 8. 503 p. m. 174 Fig. Origbd (M. 5.) 3.—
6016 **Gerald-Wyżycki.** Zielnik ekonomiczno-techniczny. 2 Tle. Wilna 1845. 8. 985 p. Hfzb.
Selten, nicht im Handel gewesen.
6017 **Gohren.** Die naturgesetzl. Grundlagen d. Pflanzenbaues. 3. Aufl. v. R. Hoffmann. Leipz. 1877. 8. 576 p. m. 2 color. Tfln. u. 41 Fig. Lnb. (M. 10.) 3.—
6018 **Goltz.** Geschichte d. Deutschen Landwirtschaft. 2 Bde. Stuttg. 1902—3. 8. 905 p. (M. 19.)
6019 **Göring, Schmidt u. Bukacz.** Ausländ. Kulturpflanzen. 5 color. Tafeln. Leipz. 1903. fol. (M. 10.)
6020 **v. Gorkom.** Handbook of Cinchona Culture. Transl. by B. D. Jackson. Lond. 1883. 8. Cloth. (2 £ 2 s.) 13.—
6021 **Gossin.** L'Agriculture Française. Paris 1858. 4. av. carte et 225 pl. (fr. 60.) 25.—
Epuisé.
6022 **Gourdon et Naudin.** Nouv. Iconographie Fourragère. 2 vols. Paris 1871. 4. 900 p. av. atlas de 126 pl. color. (fr. 120.) 70.—
6023 **Graebner, Beutheim u. a.** Handbuch d. Heidekultur. Leipz. 1904. 8. 304 p. m. color. Karte u. 48 Fig. (M. 9.)
6024 **Grandeau.** Traité d'Analyse d. Matières agricol. 3. (dernière) éd. 2 vols. Paris 1897. 8. 13.—
6025 **Greshoff.** Schetsen v. nuttige Indische Planten. 5 Thle. Amsterd. 1894—1900. fol. m. 50 Tfln. 24.—
6026 **Gressent.** Einträglicher Gemüsebau. 3. (letzte) Aufl. Berl. 1905. 8. 416 p. m. 230 Fig. Cart. (M. 6.)
6027 **Gross.** Der Hopfen in botan., landwirtschaftl. u. techn. Bezieh. Wien 1899. 8. 267 p. m. 78 Fig. Lnb. (M. 9.60.) 8.—
6028 **Haberlandt.** Wissenschaftl. prakt. Untersuchgn. auf d. Gebiete d. Pflanzenbaues. 2 Bde. Wien 1875—77. 8. 491 p. (M. 12.) 5.—
6029 — Der allgem. landwirthsch. Pflanzenbau. Wien 1879. 8. 760 p. (M. 16.) Cart. 5.—
6030 **Hall, A. D.** The book of the Rothamsted Experiments. Lond. 1905. 8. 334 p. w. 2 portr. and 6 pl. Cloth. 10.50
6031 **Hanausek.** Die Nahrungs- u. Genussmittel aus d. Pflanzenreiche. Kassel 1884. 8. 485 p. m. 100 Fig. Lnb. (M. 8.) 5.—
6032 **(Harris, A. W.)** Handbook of Experiment Station Work. Wash. (Dept. Agr.) 1893. 8. 411 p. Half bd. calf. 4.—
6033 **Harz.** Landwirtschaftl. Samenkunde. Berl. 1885. 8. 1371 p. m. 201 Fig. Lnb. (M. 30.) 12.—
6034 **Hauptfleisch.** Die Spelzweizen. (Berl., Landw. Vers.-St.) 1903. 8. 72 p. m. 29 Fig. 1.50
Heldreich. Die Nutzpflanzen Griechenlands — siehe No. 4940.
6035 **Hellriegel.** Beiträge zu d. naturwiss. Grundlagen d. Ackerbaus. Braunschw. 1883. 8. 796 p. m. Fig. (M. 22.) 15.—
6036 **Henry, Y.** Le Caoutchouc dans l'Afrique Occident. Française. Paris 1906. 8. 246 p. av. carte et 16 pl. 7.50
6037 — Le Coton dans l'Afrique Occident. Française. Nouv. éd. Paris 1906. 8. 354 p. av. 2 cartes et fig. 9.—
6038 **Heuslow.** The uses of British Plants. Lond. 1905. 8. 192 p. w. 288 fig. Cloth. 4.50
6039 **Heuzé.** Les Plantes Fourragères. Paris 1857. 8. 488 p. av. 20 pl. color. Cart. 6.—
6040 — Les Plantes Industrielles. 3. éd. 4 vols. Paris 1893 à 1895. 8. 1550 p. av. 222 fig. 11.—
6041 **Hieronymus.** Plantae diaphoricae Florae Argentinae. Revista sist. de las Plantas medic., aliment. y util. de la Republ. Argent. (Buenos Aires) 1882. 8. 404 p. 10.—
6042 **Hildebrand.** Handbuch d. landwirtsch. Pflanzenbaues. Berl. 1889. 8. 484 p. m. 233 Fig. Lnb. (M. 8.) 6.—

6043 **Hilgard.** Report on Cotton Production in the Unit. States. 2 parts. Wash. 1884. 4. 1786 p. w. 24 colour. maps. M 20.—

6044 **Hoffmann, C.** Lehrbuch d. prakt. Pflanzenkunde. 4. (letzte) Aufl. Stuttg. 1889. fol. 96 p. m. 60 color. Tfln. (M. 18.) 15.—

6045 — Atlas colorié d. Plantes usuelles. Ed. franç. par Perrot. Paris 1901. 4. av. 80 pl. color. Cart. 24.—

6046 **Höhnel.** Mikroskopie d. technisch verwend. Faserstoffe. Wien 1887. 8. 163 p. m. 69 Fig. (M. 4.50.) 3.—

6047 **Hubert.** Plantes à parfums. Paris 1908. 8. 622 p. av. 178 fig. Cart. 8.—

6048 **Hunger.** Statistiek ov. d. Regenval van d. tabaks-ondernemingen ter Sumatra's Oostkust. Batavia 1904. 8. 262 p. m. 2 Tfln. u. Karte. Cart. 5.—

6049 **Hunt.** Forage and Fibre Crops in America. Lond. 1907. 8. w. fig. Cloth. 9.—

6050 **Ingle.** Manual of Agricult. Chemistry. Lond. 1902. 8. w. 11 fig. Cloth. 7.50

Jackson. Vegetable Technology (Bibliography) — see nr. 311.

6051 **Jacob de Cordemoy.** Gommes, Résines d'origine exot. et Végétaux d. colonies Françaises. Paris 1900. 8. 322 p. av. fig. 5.50

6052 **Jahrbuch** d. Deutsch. Landwirtschafts-Gesellschaft. Bd. 1—20. Berl. 1886—1905. 8. m. viel. Fig. u. Tabellen. (M. 123.) 90.—

6053 **Jahresbericht** üb. d. Fortschr. auf d. Gebiete d. Agricultur-Chemie. Hrsg. v. A. Hoffmann, Peters, Hilger u. a. Jahrg. 1—45: 1858—1902, m. Regist. Berl. 8. (ca. M. 1200.) 450.—

6054 **Jahresbericht** üb. d. Erfahrungen u. Fortschritte auf d. Geb. d. Landwirtschaft. Hrsg. v. Bürstenbinder u. Stammer. Jahrg. 1—20: 1887—1906. Braunschw. 8. (M. 201.) 130.—

6055 **Jahresbericht** d. Landwirthschaftl. Central-Vereins d. Prov. Sachsen etc., 1894. Halle 1894. 8. 425 p. 3.—

6056 **Jemina.** Corso d' Agraria. II: Piante erbacee. 2. ed. Torino 1906. 8. 454 p. c. 176 fig. (5 Lire.) 3.—

Jessen. Deutschlands Gräser u. Getreidearten — siehe Nr. 1247.

6057 **Journal** de l'Agriculture. Réd. p. Henry, Sagnier et a. Années 1 à 40 (80 vols.): 1866 à 1905. Paris. 4. (fr. 800.) 300.—

6058 **Journal** d'Agriculture pratique. Publ. p. Lecouteux, Grandeau et a. Années 1 à 70: 1837 à 1906. Paris. 4. 350.—

6059 **Journal** d'Agriculture Tropicale. Années I à VII: 1901 à 07. Paris. 4. av. plchs. 200.—

6060 The **Journal** of the English Agricultural Society. Vol. 1—40 w. 2 indices. Lond. 1839—1899. 8. w. many pl. 130.—

6061 **Journal** of the Departm. of Agriculture of Victoria. Ed. by McAlpine. Vol. I and II, Nr. 1—4, 6, 8, 9. Melb. 1902—03. 8. w. many pl. 5.—

6062 **Journal** of the Departm. of Agriculture of West. Australia. Ed. by G. Ch. Baker. Vol. I—XII. Perth 1899—1908. 8. w. plates and fig. 120.—

6063 **Jumelle.** Les Cultures coloniales. 2 vols. Paris 1900. 8. 787 p. av. 205 fig. Cart. 8.—

6064 — Le Cacaoyer. Paris 1900. 8. 211 p. av. 18 fig. 6.—

6065 — Les Plantes à Caoutchouc et à Gutta. Paris 1903. 8. 555 p. av. 57 fig. 9.—

6066 — Les ressources végétal. d. Colonies Françaises. Marseille 1907. 8. 400 p. av. fig. 9.—

6067 **Kerr.** Pract. Treat. on the cultiv. of the Sugar Cane. Lond. 1851. 8. 143 p. (5 s.) Cloth. 3.—

Kew Gardens Bulletin — see nr. 147.

6068 **King, G.** Manual of Cinchona cultivat. in India. 2. ed. Calc. 1880. 8. Boards. 6.—

6069 **Kinney.** Treatise on the Cultivat. of the Eucalyptus. Los Angeles 1896. 8. w. figures. 13.—

6070 **Kissling.** Handbuch d. Tabakkunde, d. Tabakbaues u. d. Tabakfabrikat. 2. (letzte) Aufl. Berl. 1905. 8. 368 p. m. 86 Fig. Lnb. (M. 10.)

6071 **König, C.** Abbild. u. Beschreib. der nützlichsten Getreidearten. Stuttg. 1847. 4. 27 p. m. 15 color. Tfln. 3.—

6072 **Körnicke u. Werner.** Handbuch d. Getreidebaues. 2 Bde. Berl. 1885. 8. 1475 p. m. 10 Tfln. Lnb. (M. 36.) 17.—

6073 **Krafft.** Lehrbuch d. Landwirtschaft. 3. Aufl. 4 Bde. Berl. 1880—83. 8. m. Fig. Hfzbde. (M. 18.) 5.—

6074 — 8. (letzte) Aufl. 4 Bde. Berl. 1905—08. 8. m. 28 Tfln. u. vielen Fig. Lnbde. (M. 20.)

6075 — Illustr. Landwirtschafts-Lexikon. 2. Aufl. Berlin 1888. 8. 1032 p. m. 1172 Fig. Origbd. (M. 20.) 6.—

6076 — — — 3. (letzte) Aufl. Hrsg. v. Werner. Berl. 1900. 8. 937 p. m. 1126 Fig. Hfzb. (M. 22.) 18.—

6077 **Krause, J. W.** Abbildung u. Beschreib. aller bis jetzt bekannten Getreidearten. Leipz. 1835—37. fol. m. 48 color. Tfln. (M. 48.) 32.—

6078 **Krüger, W.** Das Zuckerrohr u. seine Kultur. Magdeb. 1899. 8. 588 p. m. 14 color. Tfln. Hfzb. (M. 30.) 24.—

6079 **Kühn.** Das Studium d. Landwirtschaft an d. Univ. Halle. H. 1888. 8. 190 p. m. 20 z. Thl. color. Tafeln. (M. 7.) Origbd. 4.—

6080 **Laërne, C. F.** Report on Coffee-Culture in America, Asia and Africa. Lond. 1885. 8. w. 2 pl. and 4 maps. Cloth. (25 s.) 6.—

6081 **Lafite.** L'Agriculture dans les Vosges. Reims 1904. 8. 510 p. av. tableaux et cartes color. 9.—

6082 Die **Landwirtschaft** in Bosnien u. der Hercegovina. Sarajevo 1899. 4. 388 p. m. 21 Kartogrammen, 14 Diagrammen u. 20 Tfln. (M. 7.) 4.50

6083 Die **Landwirtschaft** auf d. Weltausstellg. in Paris 1900. Bonn 1900. 8. 488 p. m. Tfl. — Nicht im Handel. 5.—

6084 **Landwirtschaftliche Jahrbücher.** Hrsg. v. Thiel. Jahrg. 1—35: 1872—1906, m. 105 Ergänz.-Bdn. u. Register. Berl. 8. m. viel. Tfln. (M. 2083.50.) 900.—

6085 Die **Landwirtschaftlichen Versuchs-Stationen.** Organ f. naturwiss. Forschungen auf d. Gebiete d. Landwirtschaft. Hrsg. v. Nobbe u. Kellner. Bd. 1—65, m. 2 Regist. Berl. 1859—1907. 8. m. viel. Tfln. 950.—
Sehr seltene Reihe. Bd. 1—13, 30, 31, 37, 38, 42, 43, 46 sind ganz vergriffen, viele andere Bände nicht mehr einzeln zu haben.

6086 **Lanessan.** Les Plantes utiles des Colonies Françaises. Paris 1886. 8. 994 p. 12.—

6087 **Langethal.** Geschichte d. deutschen Landwirtschaft. 3 Thle. Berl. 1847—56. 8. 1126 p. Cart. 15.—
Vergriffen.

6088 — Handb. d. landwirthschaftl. Pflanzenkunde. 5. (letzte) Aufl. 4 Thle. Berl. 1876. 8. 889 p. m. 391 Fig. Origbd. (M. 20.) 12.—
Vergriffen, da Theil II u. III beim Verleger fehlt.

6089 **Laurent.** Le Tabac, sa culture et sa préparat. Paris 1901. 8. 347 p. av. 74 fig. 7.50

6090 **Lawes, Gilbert and Masters.** Agricult., botan. and chemic. results of experim. on the mixed Herbage of perman. Meadow. 2 parts. (Lond., Philos. Tr.) 1880—82. 4. 360 p. w. 4 tables. 23.—
Out of print.

6091 **Lecomte.** Le Coton. Monogr., Culture, Hist. économ. Paris 1900. 8. 504 p. av. 37 fig. et cartes. 7.—

Lemström. Elektrokultur — siehe No. 3647.

6092 **Lermer u. Holzner.** Beiträge z. Kenntn. d. Gerste. Wien 1888. fol. 106 p. m. 51 Tfln. In Mappe. (M. 160.)

6093 **Liebig.** Die Chemie in Anwend. auf Agricultur u. Physiol. 9. (letzte) Aufl., hrsg. v. Zöller. Braunschw. 1876. 8. 734 p. (M. 16.60.) 5.—

6094 **Löbe.** Anleituug z. Anbau d. Handelsgewächse. 7 Thle. Stuttg. 1868. 8. m. Portrait. (M. 16.) 6.—

6095 — Die Feldgärtnerei od. d. Gemüsebau auf d. Ackerlande. Stuttg. 1870. 8. 360 p. m. 88 Fig. Lnb. 2.—

Maiden. Useful Plants of Australia — see nr. 5446.

6096 **Manetti.** Delle Specie diverse di Frumento e di Panc. Venezia 1766. 4. 245 p. 6.—

6097 **Markham.** Peruvian Bark. Account of the introduct. of Cinchona Cultivat. into Brit. India. Lond. 1880. 8. w. 3 maps and fig. Cloth. (14 s.) 6.—

6098 **Mathieu.** Para Rubber Cultivation. Culture du Caoutchouc de Para. (En l. Anglaise et Française.) Paris 1908. 4. av. pl. et fig. M 14.—

6099 **Maurizio.** Getreide, Mehl u. Brot. Ihre botan., chem. u. physikal. Eigenschaften. Berl. 1902. 8. 393 p. m. 2 Tfln. u. 139 Fig. Lnb. (M. 10.) 30.—

6100 **Mayer, A.** Lehrb. d. Agriculturchemie. 6. (letzte) Aufl. 4 Bde. Heidelb. 1902—6. 8. (M. 41.)

6101 **Menault et Rousseau.** Les Plantes nuisibles en Agriculture et en Horticult. Paris 1902. 8. 336 p. av. 80 pl. color. 8.—

6102 **Metzger.** Europ. Cerealien. Mannh. 1824. fol. 82 p. m. 20 Tfln. (M. 19.50.) 8.—

6103 — Landwirtschaftl. Pflanzenkunde. 2 Bde. Frankf. 1841. 8. 1247 p. (M. 14.) Cart. 3.—

6104 **Michelsen.** Geschichte d. deutschen Landwirtschaft. Hildesh. 1869. 8. 170 p. Cart. 3.—
Als Manuscript gedruckt.

6105 **Michon.** Les Céréales en Italie sous l. Romains. Paris 1859. 8. 214 p. 7.—
Rare.

6106 **Michotte.** Traité scientif. et industriel d. Plantes Textiles. La Ramie. 2 vols. Paris 1891 à 93. 8. 296 p. av. carte. 14.—

6107 **Mitscherlich.** Bodenkunde für Land- u. Forstwirte. Berl. 1905. 8. 372 p. m. 38 Fig. Origbd. (M. 9.)

6108 **Mitteilungen** d. Landwirtschaftl. Institute d. Universit. Breslau. Hrsg. v. Rümker. Bd. I—III, IV Heft 1 u. 2 (soviel erschien.). Berl. 1899—1908. 8. m. viel. Tfln. u. Karten. (M. 99.) 75.—

6109 **Mitteilungen** d. Landwirtschaftl. Instituts d. Universit. Leipzig. Hrsg. v. Kirchner. Heft 1—8. Berl. 1897—1908. 8. m. 56 Tfln. (M. 42.50.) 35.—

6110 **Mittheilungen** d. kais. freien Oekonom. Gesellschaft zu St. Petersburg. Jahrg. 1852—61, mit Regist. zu 1844—56. Petersb. 8. m. viel. Tfln. 10.—

6111 **Mitteilungen** d. Versuchs-Station f. Zuckerrohr zu Semarang auf Java. Hrsg. v. Benecke. Berl. 1892. fol. m. 21 color. Tfln. (M. 65.) In Mappe.

6112 **Moens.** De Kinacultuur in Azië 1854—82. Batavia 1882. 4. m. Karte u. 33 Tfln. Lnb. 18.—

6113 **Moll et Gayot.** Encyclopédie pratique d'Agriculture. 13 vols. Paris 1859 à 85. 8. av. beauc. de fig. (fr. 72.) 30.—

6114 **Moeller.** Mikroskopie d. Nahrungs- u. Genussmittel aus d. Pflanzenreiche. 2. Aufl. Berl. 1905. 8. 615 p. m. 599 Fig. (M. 18.)

6115 Le **Moniteur** du Caoutchouc et d. autres Gommes laticif. Années I à IV: 1903 à 6. Brux. 4. av. fig. 80.—

6116 **Mueller, F. v.** Select Plants eligible for industr. culture or naturalis. in Victoria. Melbourne 1876. 8. 293 p. 3.—

6117 — — 8. (last) ed. Melb. 1891. 8. 594 p. 7.—

6118 — Auswahl v. aussertropischen Pflanzen, vorzügl. geeignet f. industr. Culturen. Deutsch v. Göze. Kassel 1883. 8. 488 p. (M. 16.) 5.—

6119 **Müller, K.** Praktische Pflanzenkunde f. Handel, Gewerbe u. Hauswirtschaft. Regensb. 1900. 8. 593 p. m. 24 color. Tfln. Origbd. (M. 9.) 4.—

6120 **Nicholls et Raoul.** Petit traité d'Agriculture tropic. Paris 1895. 8. 381 p. D.-rel. 7.50

6121 **Niederlein.** Ressources végétales d. Colonies Françaises. Paris 1902. 4. 148 p. av. carte color. 6.—

Nobbe. Handbuch d. Samenkunde — siehe No. 3750.

6122 **Nobiling, C. E.** Beiträge z. Geschichte d. Landwirtschaft d. Saalkreises d. Prov. Sachsen. Berl. 1876. 8. 82 p. 5.—
Interessant, da der Verfasser der bekannte Attentäter.

6123 **Oppel.** Die Baumwolle nach Gesch., Anbau, Verarbeit. u. Handel. Leipz. 1902. 8. 760 p. m. 236 Fig. Lnb. (M. 20.) 17.—

6124 **Parmentier.** Observations on such nutritive Vegetables as may be substitut. f. ordinary food. Lond. 1783. 8. 88 p. 2.—
Not quoted by Pritzel.

6125 **Passon.** Praxis d. Agricultur-Chemikers. Stuttg. 1905. 8. 295 p. m. 5 Tfln. (M. 6.)

6126 **Penzig.** Studi botan. s. Agrumi e s. Piante affini. Roma 1887. 8. 596 p. c. atlante di 58 tav. M 35.—

6127 **Percival.** Agricultural Botany. 3. ed. Lond. 1907. 8. w. fig. Cloth. 7.50

6128 **Petermann.** Recherches de Chimie et de Physiol. appl. à l'Agriculture. 3 vols. Brux. 1886 à 98. 8. av. plchs. 23.—

6129 **Phillips.** History of cultivated Vegetables. 2. ed. 2 vols. Lond. 1822. 8. 813 p. Calf. 10.—

Pittier. Plantas usuales de Costa Rica — voir no. 5737.

6130 Le **Progrès** Agricole et Viticole. Années 1 à 14: 1884 à 1907. 28 vols. Paris. 8. av. plchs. D.-rel. et broch. 400.

Reissek. Die Fascrgewebe d. Leines — siehe No. 3803.

6131 **Revue** d. Cultures Coloniales. Pub. p. Milhe-Poutingon. Vol. I à XIV (153 fascic.). Paris 1897 à 1904. 8. 250.—

La plupart des volumes sont épuisés. Fusionnée à partir de Juillet 1904 avec la 'Quinzaine Coloniale'.

6132 **Rimpau.** Kreuzungsprodukte landwirtschaftl. Kulturpflanzen. Berl. 1891. 8. 39 p. m. 14 Tfln. Lnb. — Vergriffen. 10.—

6133 **Rivière, A. et C.** Les Bambous. Végétation et culture. Paris 1879. 8. 360 p. av. 62 fig. 7.—

6134 **Rodet et Baillet.** Botanique Agricole et Médicale. 2. éd. Paris 1872. 8. 1078 p. av. 900 fig. 12.—

6135 **Romburg.** Les Plantes à caoutchouc et à gutta-percha cult. aux Indes Néerlandaises. Batavia 1903. 8. av. carte et 15 pl. 20.—

6136 **Romero.** Coffee- and India-Rubber Culture in Mexico. Lond. 1898. 8. 443 p. w. fig. Cloth. 14.—

Rosen. Wandtfln. d. vegetabil. Nahrungs- u. Genussmittel — siehe No. 3810.

6137 **Rosenthal, D. A.** Synopsis Plantarum diaphoricarum; die Heil-, Nutz- u. Giftpflanzen aller Länder. 3 Bde. Erl. 1861—62. 8. 1386 p. (M. 18.20.) 14.—

6138 **Royle.** Culture and commerce of Cotton in India. Lond. 1851. 8. w. 5 pl. Cloth. (21 s.) 13.—

6139 — The Fibrous Plants of India fitted for Cordage, Clothing and Paper. London 1855. 8. 427 p. Cloth. 13.—

Rare.

6140 **Rozc.** Histoire de la Pomme de terre. Paris 1898. 8. 464 p. av. 158 fig. 10.—

6141 **Rudloff.** Die Landwirtschaft Ungarns. Schöneb. 1897. 8. 201 p. m. 31 Tfln. Origbd. (M. 6.) 3.—

6142 **Rümker.** Das Studium d. Landwirtschaft an d. Univ. Breslau. Berl. 1899. 8. 58 p. m. 8 Tfln. (M. 6.) 3.—

6143 **Sachsse.** Lehrb. d. Agricultur-Chemie. Leipz. 1887. 8. 628 p. (M. 12.) 9.—

6144 **Sadebeck.** Die wichtigeren Nutzpflanzen u. deren Erzeugnisse a. d. Deutschen Colonien. Hamb. 1897. 8. 138 p. 6.—

Vergriffen.

6145 — Die Kulturgewächse d. Deutsch. Kolonien. Jena 1899. 8. 379 p. m. 127 Fig. 15.

Vergriffen.

6146 **Sage.** Analyse d. Blés. Paris 1776. 8. 126 p. Cart. 4.—

6147 **Sagot et Raoul.** Manuel prat. d. Cultures tropicales et d. Plantations d. pays chauds. 2 vols. Paris 1892 à 94. 8. 734 p. 19.—

Saint-Hilaire. Plantes usuelles d. Brasiliens — voir no. 5872.

6148 **Sawer.** Odorographia. Nat. hist. of Raw Materials and Drugs used in the Perfume Industry. 2 vols. Lond. 1894. 8. w. fig. Cloth. (28 s.) 18.—

6149 **Schenckel.** Das Pflanzenreich m. Rücks. auf Insectologie, Gewerbskunde u. Landwirtsch. Mainz 1847. 8. 344 p. m. 80 color. Tfln. Lnb. 6.—

6150 **Schindler.** Der Weizen in s. Bezieh. z. Klima. Berl. 1893. 8. 175 p. m. Tfl. 4.—

6151 — Die Lehre vom Pflanzenbau auf physiolog. Grundlage. Wien 1896. 8. 388 p. m. 15 Fig. Hfzb. (M. 6.) 3.—

6152 — Der Getreidebau auf wissenschaftl. u. prakt. Grundlage. Berl. 1908. 8. m. 77 Fig. Lnb. (M. 12.)

6153 **Schleiden u. Schmid.** Encyclopaedie d. theoret. Naturwiss. in Anwend. auf d. Landwirtsch. 3 Bde. Braunschw. 1850. 8. m. Fig. (M. 22.50.) Lnb. 3.—

6154 **Schlitzberger.** Die Kulturgewächse der Heimat m. ihr. Freunden u. Feinden. 5 Serien. Leipz. 1892—97. 8. 120 p. m. 10 color. Tfln. in-fol. (M. 12.50.) 10.—

Schübeler. Die Culturpflanzen Norwegens — siehe No. 5075.

6155 **Seelhorst.** Acker- u. Wiesenbau auf Moorboden. Berl. 1892. 8. 292 p. m. 4 Tfln. Lnb. (M. 8.) 6.50

6156 **Seligmann, Lamy-Torrillon et Falconnet.** Le Caoutchouc et la Gutta Percha. Paris 1896. 8. 456 p. av. 2 cartes et 86 fig. 13.—

6157 **Semler.** Die tropische Agrikultur. 2. (letzte) Aufl., hrsg. v. Hindorf. Bd. I—III (soweit erschien.). Wismar 1897—1903. 8. m. viel. Fig. 50.—

Band I ist vorgriffen. — Band IV (Schlussband) in der 1. (einzigen) Aufl. 1892—93. 880 p. M. 19. (Bis auf wenige Exemplare vergriffen.)

6158 **Serand.** Le Blé. 2 vols. Paris 1891. 8. 1218 p. (fr. 15.) 6.—

Seringe. Monogr. d. Céréales Suiss. — voir no. 1646.

6159 **Settegast.** Die Landwirthschaft u. ihr Betrieb. 3 Bde. Bresl. 1875—79. 8. (M. 18.) 3.—

6160 — Die landwirtschaftl. Sämereien u. d. Samenbau-Anleitung. Leipz. 1892. 8. 402 p. m. color. Tfl. u. 112 Fig. (M. 8.)

Solms-Laubach. Weizen u. Tulpe — siehe No. 352.

6161 **Spire, C. et A.** Le Caoutchouc en Indo-Chine. Paris 1906. 8. av. 35 pl. 14.—

6162 **Squier.** Tropical Fibres, product. and econom. extract. Lond. 1863. 8. w. 12 pl. Cloth. 8.—

6163 **Stadelmann, R.** Preussens Könige in ihr. Thätigkeit f. d. Landes-Cultur. 4 Bde. Leipz. 1878—87. 8. (M. 37.) 18.—

6164 **Statistique Agricole** annuelle de la France, 1893. Paris 1894. 8. 238 p. 3.—

6165 Le **Stazioni Sperimentali Agrarie** Italiane. Dir. da Cossa. Anno 1—38: 1872—1909. Torino. 8. 380.—

6166 **Stebler u. Schröter.** Die besten Futter-(Streue-)Pflanzen. 2. Aufl. 3 Thle. Bern 1892—98. 4. 400 p. m. 46 color. Tfln. Cart. 20.—

Theilweise vergriffen.

6167 — Les meilleures Plantes Fourragères. Trad. p. Welter. 2. éd. 3 parties. Berne 1894 à 96. 4. 458 p. av. 46 pl. color. 16.—

6168 **Strantz.** Unsere Gemüse. M. Anschluss d. Kastanie, Olive, Kaper, d. Wein- u. Hopfenrebe. Berlin 1877. 8. 408 p. (M. 7.) 4.—

6169 **Sturler.** Handboek v. d. Landbouw in Nederl. Oost-Indië. Leid. 1863. 8. 1176 p. m. 2 Tfln. u. Fig. Hfzb. 4.—

6170 **Svensson, P.** Flora öfv. Sveriges Kulturväxter. Stockh. 1893. 8. 753 p. 8.—

6171 **Teysmannia.** Magazijn v. Horticultuur en Landbouw d. Tropen. Jahrg. I—XVIII: 1890—1907. Batavia. 8. m. Tfln. (M. 410.) 300.—

6172 **Thaer.** System d. Landwirtsch. 2. (letzte) Aufl. Berl. 1896. 8. 436 p. Lnb. (M. 10.) 8.

6173 **Thiéry de Menonville.** Traité de la culture du Nopal et de l'éducat. de la Cochenille. 2 vols. Paris 1787. 8. 680 p. Veau. 9.—

6174 **Todaro.** Relaz. s. la coltura dei Cotoni in Italia, c. monogr. d. g. Gossypium. Palermo 1878. 4. c. atlante di 12 tav. color. 40.—

Esaurito.

6175 **Trappen.** Herbarium vivum. Verzamel v. gedroogde Voorbeelden v. Nuttige Gewassen. 2 vol. Haarl. 1839—43. 8. 1730 p. Cart. 9.

6176 **Travaux** de la Station Agronomique de l'Etat près Ronstchouk (Bulgarie). Ed. p. Kosarow. Partie 1. Warna 1907. 8. 208 p. — En 1. Russe. 4.—

6177 Der **Tropenpflanzer.** Zeitschrift, hrsg. v. Warburg u. Wohltmann. Jahrg. I—XII: 1897—1908. Berl. 8. m. Fig. 200.—

Band 2, 3, 5, 7, 10 u. 11 sind vergriffen.

6178 The **Tropical Agriculturist.** Compiled by Fergusson. Vol. I—XV. Colombo 1882—96. 4. Cloth. 350.—

Many volumes out of print.

6179 **Tschirch.** Indische Heil- u. Nutzpflanzen u. deren Cultur. Berl. 1892. 8. 232 p. m. 129 Tfln. Lnb. (M. 30.) 25.—

Vasey. Agricult. Grasses of the U. S. — see nr. 1294.

6180 **Verslag** ov. d. Landbouw in Nederland. Jahrg. 1880—82, 84, 85, 87—95, 98, 1900. 's Gravenh. 8. m. viel. Tfln. 6.—

6181 **Vesque.** Traité de Botan. agric. et industr. Paris 1885. 8. 980 p. av. 596 fig. (fr. 18.) M 11.—

6182 **Vétillart.** Etudes sur l. Fibres végét. textiles empl. dans l'industrie. Paris 1876. 8. av. 9 pl. color. 14.—

Epuisé.

6183 **Vogl, A. E.** Die wichtigsten vegetabil. Nahrungs- u. Genussmittel. Berl. 1899. 8. 575 p. m. 271 Fig. (M. 18.) 16.—

6184 **Vogler, C. A.** Grundlehren d. Kulturtechnik. 2. (letzte) Aufl. 2 Bde. Berl. 1898—99. 8. 1282 p. m. 14 Tfln. (M. 33.) 27.—

6185 **Wagner, P.** Die Stickstoffdüngung d. landwirthschaftl. Kulturpflanzen. Berl. 1892. 8. 449 p. (M. 6.) 3.—

6186 **Warburg.** Die Muskatnuss. Geschichte, Botanik, Cultur, Handel. Leipz. 1897. 8. 640 p. m. 8 Tfln. u. Karte (M. 20.) 17.—

6187 — Die Kautschukpflanzen u. ihre Kultur. Berl. 1900. 8. 159 p. 3.—

6188 — Les Plantes à Caoutchouc et leur culture. Trad. p. Vilbouchevitch. Paris 1902. 8. 323 p. av. fig. 7.—

6189 **Warburg u. v. Someren-Brand.** Kulturpflanzen d. Weltwirtschaft. Leipz. 1908. 4. 411 p. m. 12 color. Tfln. u. 653 Fig. Lnb. (M. 14.)

6190 **Watson, F.** Rep. on the cultivat. and preparat. of Tobacco in India. Lond. 1871. fol. w. 3 pl. 6.—

6191 **Watt.** Dictionary of the Economic Products of India. 6 vols. and index by Thurston. (10 vols.) Calc. 1889—96. 8. Half bd. calf. 100.—

6192 — Wild and cultiv. Cotton Plants of the world. Lond. 1907. 8. w. fig. Cloth. 30.—

6193 **Werner, H.** Handbuch d. Futterbaues. 3. Aufl. Berl. 1908. 8. 478 p. m. 110 Fig. Lnb. (M. 10.)

6194 **Westerman.** De Tabakscultuur op Sumatra's Oostkust. Amsterd. 1901. 8. 312 p m. 26 Tfln. 12.—

6195 **Whistling.** Oekonom. Pflanzenkunde. 4 Thle. Leipz. 1805—1807. 8. 2046 p. Hfzb. (M. 21.50.) 3.—

6196 **Wichulla.** Der Plantagenbau in Deutschland. Berl. 1905. 8. 318 p. m. 22 Fig. (M. 8.) 5.—

6197 **Wiesner.** Die technisch verwendbaren Gummiarten, Harze u. Balsame. Erlang. 1869. 8. 207 p. m. Fig. 5.—

Vergriffen.

6198 — Die Rohstoffe d. Pflauzenreiches. Leipzig 1873. 8. 850 p. m. 104 Fig. (M. 15.) Hfzb. 3.—

6199 — — 2. (letzte) Aufl. 2 Bde. Leipz. 1900—1902. 8. 1882 p. m. 450 Fig. (M. 60.) 48.—

6200 **Wildeman.** Les Plantes tropicales de grande culture. Nouv. éd. Tome I (tout paru): Caféier, Cacoyer, Colatier, Vanillier, Bananier. Brux. 1908. 8. 398 p. av. 22 pl. 8.—

Wildeman et Gentil. Lianes Caoutchoutifères — voir no. 1761.

6201 **Willey.** Agricultural Chemical Analysis. 3 vols. Lond. 1896. 8. Cloth. 46.—

6202 **Willis, Bamber and Denham.** Rubber in the East. Account of the Ceylon Rubber Exhibition in Peradeniya. Colombo 1906. 8. 274 p. w. portr., 32 pl. and color. maps. Cloth. 12.—

6203 **Winton.** Microscopy of Vegetable Foods. N. York 1906. 8. w. 589 fig. Cloth. 30.—

6204 **Wiselius.** De Opium in Nederlandsch- en in Britsch-Indië. Haag 1886. 8. m. Tfln. u. Karte. (M. 8.) 4.—

6205 **Wittmack.** Gras- u. Kleesamen. Berl. 1873. 8. 114 p. m. 8 Tfln. 5.—

Vergriffen.

6206 **Wohltmann.** Handbuch d. trop. Agrikultur f. d. Deutschen Kolonien in Afrika. Bd. I (soviel erschien.). Leipz. 1892. 8. 461 p. (M. 10.) 8.—

6207 **Wolff, E.** Aschen-Analysen von landwirtschaftl. Produkten. 2 Thle. Berl. 1871—80. 4. 304 p. (M. 21.) 16.—

6208 **Wollny.** Saat u. Pflege d. landwirthschaftl. Kulturpflanzen. Berl. 1885. 8. 849 p. m. 38 Fig. Lnb. (M. 20.) 16.—

6209 — Die Kultur d. Getreidearten. Heidelb. 1887. 8. 257 p. m. 19 Fig. (M. 7.) 5.—

6210 — Die Zersetzung d. organ. Stoffe u. d. Humusbildungen m. Rücks. auf d. Bodenkultur. Heidelb. 1897. 8. 479 p. m. 52 Fig. (M. 16.) 13.—

6211 **Wright, H.** Theobroma Cacao or Cocoa, its botany, cultivat., chemistry and diseas. Colombo 1907. 8. 261 p. w. 18 pl. Cloth. M 12.—

6212 — Hevea Brasiliens., or Para Rubber, its botany, cultivat., chemistry and diseas. 3. ed. Colombo 1908. 8. 221 p. w. 89 pl. Cloth. 12.—

6213 **Wyllie and Ferreira.** On Rubber cultivat. Madr. 1907. 8. 131 p. w. 16 pl. Cloth. 8.—

6214 **Yearbook** of the U. S. Department of Agriculture, for 1895—1907. 13 vols. Wash. 1896—1908. 8. w. very many pl. Cloth.
Price of every volume. M. 2.50.

6215 **Zippel.** Ausländische Handels- u. Nährpflanzen. Braunschw. 1885. 8. 255 p. m. 60 color. Tfln. (M. 8.) 4.—

6216 **Zippel u. Thomé.** Ausländische Kulturpflanzen in farbigen Wandtafeln. 2. u. 4. (letzte) Aufl. 3 Abteilgn. Braunschw. 1899—1906. 68 color. Tfln. in-fol. m. Text in-8. (M. 56.) 46.—

II. Plantae Hortenses.

6217 **Abel.** Gartenkunst u. gärtner. Planzeichnen. 2. (letzte) Aufl. v. Reinhold. Wien 1898. 4. 25 Tfln. m. Text in-8. In Mappe. (M. 10.)

6218 **Allendorff.** Kulturpraxis d. Kalt- u. Warmhauspflanzen. 2. (letzte) Aufl. Berl. 1905. 8. 512 p. Lnb. (M. 10.)

6219 **Allgemeine Gartenzeitung.** Hrsg. v. Otto u. Dietrich. 20 Jahrgänge: 1833—58. (Alles was erschien.) Berl. 4. m. Tfln. (M. 316.) 90.—

6220 **Allgemeines Teutsches Garten-Magazin.** (Hrsg. v. Bertuch u. J. V. Sickler.) 8 Jahrgänge: 1804—11. Mit Fortsetzung: 1815—24. — Neues Garten-Magazin: 1825—28. — 19 Bde. Weimar. 4. m. 580 color. Tfln. Cart. 120.—
Alles was erschienen. Die Herausgabe der Jahrgänge 1812—14 ist — wohl in Folge der politischen Ereignisse — unterblieben.

6221 **Alphand.** Les Promenades de Paris. Hist. et descr. d. Embellissements, des Bois de Boulogne et de Vincennes etc. 2 vols. Paris 1869 à 73. fol. av. 103 pl. (dont 23 color.) et 487 fig. (fr. 500.) Maroq. 180.—

6222 **André.** Art d. Jardins. Traité de la composit. d. Parcs et d. Jardins. Paris 1879. 8. 886 p. av. 11 pl. color. et 520 fig. Toile. (fr. 35.) 24.—

Annalen d. Blumisterei — siehe No. 9.

6223 **Arena.** Natura e coltura de' Fiori, fisicam. esposta. 3 vol. Palermo 1767—68. 4. c. atl. di 65 tav. in-fol. Cart. 18.—

6224 **Baltet.** L'Horticulture d. 5 parties du monde. Paris 1895. 8. 778 p. (fr. 15.) 9.—

La **Belgique Horticole** — voir no. 39.

6225 **Berge.** Pflanzenphysiognomie. Die landschaftl. wichtig. Gewächse. Berl. 1850. 8. 288 p. m. 328 Fig. (M. 6.) 4.—

6226 **Bertram.** Gärtnerisches Plan-Zeichnen. 40 Blätter in-folio, m. Text. Berl. 1890. In Mappe. (M. 12.)

6227 — Die Technik d. Gartenkunst. Berl. 1902. 4. 55 p. m. 32 Tfln. In Mappe. (M. 26.)

6228 **Bessa.** Flore des Jardiniers, Amateurs et Manufacturiers. 4 vols. Paris 1836. 4. 389 planches coloriées. D.-rel. veau. 65.—
Ouvrage presqu'inconnu.

6229 **Bois, D.** Dictionnaire d'Horticult. Paris 1899. 8. 1227 p. av. 6 pl. color. et 959 fig. 32.—

6230 **Boitard.** Traité de la composition et de l'ornement des Jardins. 3. éd. Paris 1825. 4. 156 p. av. 96 pl. Cart. 10.—

6231 **Bolle u. Wittmack.** Deutsche Gartenkunst. Wien 1881. 8. 623 p. m. 18 color. u. schwarz. Tfln. Origb. 8.—

6232 **Bosse.** Vollständ. Handbuch d. Blumen-Gärtnerei. 3. (letzte) Aufl. 3 Bde. Hannov. 1859—61. 8. (M. 35.) Hfzb. 8.—

6233 **Bouché, C. u. J.** Bau u. Einricht. d. Gewächshäuser. Bonn 1886. 8. 362 p. m. Atlas v. 29 Tfln. in-fol. Gbd. (M. 24.) 8.—

6234 **Bradley.** Treatise of Husbandry and Gardening. 3 parts. Lond. 1724. 8. 380 p. w. 4 pl. Calf. 8.—

6235 — New improvements of Planting and Gardening. 6. ed. 3 parts and appendix. Lond. 1731. 8. 630 p. w. 10 pl. Calf. 6.—

6236 **Bradley.** New improvements of Planting and Gardening. 7. ed. 3 parts. Lond. 1739. 8. 647 p. w. 13 pl. and frontisp. M 6.

6237 — Philosophical account of the works of Nature. 2. ed. Lond. 1739. 8. 310 p. w. 30 pl. Calf. 6.

6237a **Bullettino** d. R. Società Toscana d'Orticultura. Anni I—33: 1876—1908. Firenze. 8. c. molte tav. (fr. 396.) 250.

Les volumes 9 à 13 sont épuisés.

6238 **Czullik.** Wiener Gärten im vorigen Jahrhundert. Wien 1891. fol. 30 Tfln. m. Text. In Mappe (M. 24.)

6239 — Wiener Gärten im J. 1890. Wien 1891. fol. 24 Tfln. m. Text. In Mappe. (M. 24.)

6240 **Dallimore.** Holly, Yew and Box, w. notes on other Evergreens. Lond. 1908. 8. 298 p. w. fig. Cloth. 7.50

6241 **Decaisne et Naudin.** Manuel de l'amateur d. Jardins. 4 vols. Paris 1880. 8. av. 751 fig. (fr 40.) 20.

6242 **Dehr.** Characteristik meiner beiden Nelken-Sortimente. Saubere Handschrift. 1803. 4. 89 p. m. 400 Feldern, in den meisten derselben je 1 Blütenblatt der verschiedenen Nelkensorten. Cart. 8.—

6243 **Deutscher Garten.** Monatsschrift f. Gärtner u. Gartenfreunde. Hrsg. v. Bolle. Jahrg. I (alles was erschien). Berl. 1880—81. 8. (M. 20.) 15.

Siehe No. 6263.

6244 Der **Deutsche Gartenrat.** Zentralblatt f. Blumengärtnerei, Obst- u. Gemüsebau. Red. v. Voss. Jhrg. 1—4. Berlin 1903—06. 4. (M. 19.50.)

6245 **Deutsche Garten-Zeitung.** Hrsg. v. Wittmack u. Perring. Jahrg. I (einziger). Berl. 1886. 8. m. Fig. (M. 10.) 6.—

Siehe No. 6263.

6246 **Dietrich, F. G.** Lexicon d. Gärtnerei u. Botanik. 31 Bände (= 10 Bde., 1802—10; General-Register, 1 Bd., 1811; Nachträge, 10 Bde., 1815—21; Neu entdeckte Pflanzen [= Fortsetzung], 10 Bde., 1825—40). Weimar, Berl. u. Ulm. 8. (M. 249.) 50.—

Vollständige Reihen dieser in so langer Frist erschienenen Serie sind selten.

6247 **Eichler.** Handb. d. gärtnerischen Plan-Zeichnens. 2. (letzte) Aufl. Berl. 1891. 4. 126 p. m. 18 color. Tfln. u. 125 Fig. In Mappe. (M. 10.)

6248 **Encke.** Anleit. z. gärtnerischen Plan-Zeichnen. Berl. 1898. fol. 16 Tfln. m. 38 p. Text. Cart. (M. 8.)

6249 **Eneroth.** Trädgårdsodling och Naturförsköningskonst. 3 Tle. Stockb. 1857—63. 8. 435 p. 5.—

6250 **Entleutner.** Die immergrünen Ziergehölzer v. Süd-Tirol. Münch. 1891. 8. 173 p. m. 81 Tfln. Origb. (M. 15.) 12.—

6251 **Erfurter Illustrirte Garten-Zeitung.** Redig. v. Becker. 15 Jahrgänge (alles was erschien): 1887—1901. Erf. 4. m. viel. Fig. (M. 90.) 60.—

6252 **Essai** s. la Composition et l'Ornement d. Jardins. Paris 1820. 4. 72 p. av. 107 pl. D.-rel. veau. 12.—

Firminger. Manual of Gardening for Bengal — see nr. 5250.

6253 **Flora.** Illustr. Zeitschrift f. d. gesamten Gartenbau. Hrsg. v. Pfeiffer. Jhrg. 1—29: 1877—1905. Wien. 8. m. Abbildgn. (M. 100.) 60.—

The **Floral Cabinet, Floral Magazine, Floral World** — see nrs. 103—105.

Flore des Serres et d. Jardins — voir no. 106.

Floricultural Cabinet — see nr. 107.

6254 **Frauendorfer Blätter.** Hrsg. v. d. prakt. Gartenbaugesellschaft in Bayern. Red. v. Fürst. Jahrg. 1880—87. Frauend. 4. 5.—

6255 The **Garden.** Weekly journal of Horticult., found. by W. Robinson. Vol. 1—60: Year 1872—1901. Lond. 4. w. many colour. pl. 450.—

6256 The **Gardener's Chronicle.** Ed. by Lindley, Masters and Moore. Vol. 1—60: Year 1841—1900. Lond. 4. w. many colour. and black pl. Half bd. morocco and in covers. 700.—

6257 The **Gardener's Magazine.** Ed. by Loudon. 3 series in 19 vols. (all pub'd.). Lond. 1826—43. 8. w. many fig. Cloth. (18 £ 18 s.) 90.—

6258 The **Gardener's Magazine** of Botany, Horticult. etc. Conduct. by Moore and Ayres. 3 vols. Lond. 1850—51. 4. w. colour. plates. Cloth. 90.—

6259 **Gaerdt.** Die Winterblumen. Neue Ausg. Berl. 1885. 8. 736 p. m. 9 color. Tfln. Lnb. (M. 10.) M 8.—

6260 **Gartenbau-Bibliothek.** Hrsg. v. Dammer. 36 Bde. Berl. 1899—1900. 8. m. viel. Fig. Lnbde. (M. 43.) 33.—

Gartenflora. Zeitschrift — siehe No. 114.

6261 Die **Gartenkunst.** Zeitschrift f. Gartenkunst u. verwandte Gebiete. Hrsg. v. Heicke. Bd. 1—10: 1899—1908. Berlin u. Würzb. 4. m. Fig. (M. 151.) 100.—

6262 Die **Gartenwelt.** Hrsg. v. Ilesdörffer. Jahrg. 1—12: 1896—1908. Berl. 4. m. color. Tfln. (M. 108.50.) 70.—

6263 **Garten-Zeitung.** Hrsg. v. Wittmack u. Perring. 4 Jahrge. (soviel erschien.): 1882—85 Berl. 8. m. color. Tfln. (M. 56.) 20.—

Der Vorläufer war die „Monatsschrift z. Beförderung d. Gartenbaues" (No. 6309) und der „Deutsche Garten" (siehe No. 6243), die Fortsetzung ist die „Deutsche Garten-Zeitung" (siehe No. 6245). Im J. 1887 geschah dann die Verschmelzung dieser kleinen Zeitschriften mit der „Gartenflora" (siehe No. 114).

6264 **Götze.** Album f. Teppichgärtnerei u. Gruppenbepflanzung. 2. (letzte) Aufl. Erfurt 1897. fol. 252 p. m. Fig. Lnb. (M. 8.)

Goeze. Pflanzengeographie f. Gärtner — siehe No. 4303.

6265 **Grisard et Van den Berghe.** Palmiers utiles et l. alliés. Paris 1889. 8. av. 16 plchs. color. 20.—

6266 **Hallier.** Grundz. d. landschaftl. Gartenkunst. Leipzig 1896. 8. 236 p. m. Portr. u. 41 Fig. (M. 4.) 3.—

6267 **Hampel, C.** Gartenbeete u. Gruppen. Berl. 1901. 4. 366 p. Lnb. (M. 7.50.)

6268 **Hampel, W.** Die moderne Teppichgärtnerei. 7. Aufl. Berl. 1908. 4. 187 p. Lnb. (M. 6.)

6269 **Handbuch** f. Liebhaber englisch. Pflanzungen u. für Gärtner. Neue Ausg. 2 Thle. Leipz. 1796. 8. 670 p. Cart. 6.—

6270 **Hesdörffer.** Die schönsten Blütensträucher f. Garten-Ausschmückung u. Treiberei. Berl. 1905. 8. 24 color. Tfln. m. Text. Lnb. (M. 10.)

6271 — Handbuch d. prakt. Zimmergärtnerei. 3. Aufl. Berl. 1907. 8. 598 p. m. 16 Tfln. u. 437 Fig. Lnb. (M. 9.)

6272 **Hesdörffer, Köhler u. Rudel.** Die schönsten Stauden f. d. Schnittblumen- u. Gartenkultur. Berl. 1900. 8. 48 color. Tfln. m. Text. Lnb. (M. 12.)

6273 — Atlas colorié d. Fleurs de Jardin. Ed. française p. Grignan. Paris 1902. 4. 108 p. av. 48 pl. color. 16.—

6274 **Hirschfeld.** Theorie d. Gartenkunst. 5 Bde. Berl. 1779—1785. 4. m. 211 Tfln. (M. 55.) Hfzb. 40.—

6275 — Théorie de l'Art d. Jardins. 5 vols. Leipz. 1779 à 85. 4. av. beauc. de pl. D.-rel. veau. 40.—

Horticulteur Français — voir no. 126.

Illustration Horticole — voir no. 128.

6276 **Illustrirte Gartenzeitung.** Hrsg. v. Courtin u. Lebl. 31 Jahrgänge (soviel erschien.): 1857—87. Stuttg. 4. m. viel. color. Tfln. (M. 263.) 150.—

6277 **Jäger, H.** Frauengarten. Gartenbuch f. Damen. Stuttg. 1871. 8. 446 p. m. Tfl. (M. 6.) 3.—

6278 — Die schönsten Pflanzen. 2 Thle. Hannover 1873—81. 8. 1316 p. (M. 16.25.) 5.—

6279 — Allgem. illustr. Gartenbuch. 3. Aufl. Hann. 1874. 8. 662 p. m. 256 Fig. (M. 6.) Lnb. 2.50

6280 — Lehrb. d. Gartenkunst. Berl. 1877. 8. 700 p. (M. 10.) Cart. 3.—

6281 — Flora im Garten u. Hause. Hannov. 1878. 8. 448 p. (M. 5.) Lnb. 3.—

6282 — Der Hausgarten. 2. Aufl. Weim. 1880. 4. 128 p. m. 14 color. Tfln. (M. 7.50.) Cart. 3.—

6283 — Gartenkunst u. Gärten sonst u. jetzt. Berl. 1888. 8. 529 p. m. 245 Fig. Lnb. (M. 20.) 15.—

6284 **Jäger u. Benary.** Erzieh. d. Pflanzen aus Samen. Leipzig 1887. 8. 422 p. (M. 8.) Lnb. 6.—

Jahrbuch f. Gartenkunde — siehe No. 132.

Le **Jardin Fleuriste** — voir no. 134.

6285 **Jekyll.** Wald u. Garten. Uebers. v. Sanden. Leipz. 1907. 8. 268 p. m. 71 Fig. (M. 8.)

6286 **Jessen.** Gartenanlagen u. Gartendecorationen nach alten Vorbildern. M
Berl. 1892. fol. 34 Tfln. m. Text. In Mappe. (M. 25.)

6287 **Journal** d'Horticulture pratique. Ed. p. Scheidweiler et Galeotti. 19 vols. (tout ce qui a paru). Brux. 1844 à 1861. 8. av. 282 pl. color. 80.
A été réuni dès 1862 avec la "Belgique Horticole" (voir no. 39).

6288 **Journal** de la Société impér. et centrale d'Horticulture. Série I vol. 12; Série II 12 vols; Série III vol. 1 à 14. Paris 1806 à 1892. 8. D.-rel. veau. (fr. 550, broché.) — Bel exemplaire. 120.—

6289 **Journal** de la Société Nationale d'Horticulture de France. Années 1 à 52: 1855 à 1906. Paris. 8. av. beauc. de plchs. 350.—

6290 **Kerner.** Die Cultur d. Alpenpflanzen. Innsbr. 1864. 8. 172 p. 3.—

6291 **v. Laar.** Magazijn van Tuin-Sieraden. Bommel 1802. 4. 112 p. m. 190 color. Tafeln. Hfzb. 25.—
Ouvrage presqu'inconnu sur l'Horticulture.

6292 **Laban.** Gartenflora f. Norddeutschland. Hamburg 1867. 8. 320 p. (M. 3.60.) Cart. 2.—

6293 **Lange, Th.** Allgemeines Gartenbuch. 4. Aufl. 2 Bde. Leipz. 1908. 8. 1235 p. m. 54 Plänen. (M. 11.)

6294 **Lange, W., u. Stahn.** Gartengestaltung d. Neuzeit. Leipz. 1907. 8. 412 p. m. 8 color. Tfln., 2 Plänen u. 269 Fig. Lnb. (M. 12.)

6295 **Lawrence.** The Clergyman's Recreation, shewing the pleasure of gardening. — The Gentleman's Recreation, or the 2. part of the 'Art of Gardening'. — The Fruit-Garden Kalendar. 3 parts. Lond. 1717—23. 8. 267 p. w. 5 pl. Calf. 8.—

6296 **(Le Berryais.)** Traité d. Jardins ou le nouveau De la Quintinye. Nouv. éd. 4 vols. Paris 1785 à 1788. 8. av. beauc. de pl. Veau. — Bel exempl. 12.—

6297 **Lehmann, A.** Unsere Garten-Zierpflanzen. Zwickau 1907. 8. 752 p. m. 17 Tfln. Origbd. (M. 8.)

6298 **Lemaire.** Essais s. l'hist. et la cult. d. Plantes Bulbeuses. Paris 1843. 8. 392 p. Veau. 3.—

Lindley and Paxton. Flower Garden — see nr. 979.

6299 **Loudon, Mrs. J. W.** The Ladies' Flower Garden. (Ornamental Annuals, Ornam. Perennials, Ornam. Bulbous Plants.) 2. ed. 3 vols. Lond. 1849. 4. 924 p. w. 198 colour. pl. Cloth. 80.—
Very fine hand-coloured plates. Rare set.

6300 — British wild Flowers. 3. ed. Lond. 1859. 4. 327 p. w. 60 colour. pl. Cloth. 35.—

6301 **Lowe.** Beautiful leaved Plants. Lond. 1864. 8. w. 60 colour. pl. Cloth. (1 £. 1 s.) 13.—

6302 **Mc Intosh.** Practical Gardening. Oxf. 1855. 4. w. 279 fig. Half bd. roan. (37 s.) 9.—

6303 **Maxwell.** Scottish Gardens. Lond. 1908. 4. w. 32 colour. pl. Cloth. 42.—

6304 **Meyer, G.** Lehrbuch d. schönen Gartenkunst. 3. (letzte) Aufl. Berl. 1895. fol. 252 p. m. 26 z. Tl. color. Tfln. Cart. (M. 26.)

6305 **Meyer, F. S., u. Ries.** Die Gartenkunst in Wort u. Bild. Leipz. 1904. 4. 484 p. m. 300 Fig. (M. 25.)

6306 **Miller.** The Gardeners Dictionary. 3 vols. Lond. 1748. 8. w. frontisp. Calf. 25.—
See also nr. 989.

6307 — Allgemeines Gärtner-Lexicon. 4 Bde. Nürnb. 1769—76. 4. m. 18 Tfln. Cart. 14.—

6308 **Möller's Deutsche Gärtner-Zeitung.** Zentralblatt f. d. Gärtnerei. Jahrg. 1—23: 1886—1908. Erfurt. 4. m. Fig. (M. 206.) 130.—

6309 **Monatsschrift** (bis 1875 „Wochenschrift") d. Vereines z. Beförder. d. Gartenbaues in Preussen. Hrsg. v. Wittmack. 24 Jahrgänge (soviel erschien.). Berl. 1858—81. 8. m. color. Tfln. (M. 369.) 150.—
Ist Vorläufer der „Garten-Zeitung" (No. 6265), — siehe auch No. 6346.

6310 — — Jahrg. XVI—XXIV: 1873—81. (M. 117.) Hfzbde. u. Cart. 30.—

6311 Le **Moniteur** d'Horticulture. Red. p. Chauré. Années 6 à 22. Paris 1882 à 1898. 8. av. pl. et fig. (fr. 125.) Cart. 50.—

Nees u. Sinning. Sammlung schönblühender Gewächse — siehe No. 991.

6312 **Neubert's Garten-Magazin.** Illustr. Zeitschrift f. d. Gesamt-Interessen d. Gartenbaues. Hrsg. v. Kolb, Weiss, Buchner etc. 52 Jahrgänge: 1848—99 (soviel erschienen). Stuttg. u. Münch. 8. m. vielen color. u. schwarzen Tfln. (M. 417.) 250.—

6313 **Nicholson.** Dictionnaire prat. d'Horticulture et de Jardinage. Trad. par Mottet. 5 vols. Paris 1893 à 99. 4. env. 4000 p. av. 81 pl. color. et plus de 5000 fig. *M* 90.—

6314 **Oehlkers.** Unsere schönsten Gartenblumen. Hannov. 1884. 8. 336 p. m. 128 Fig. (M. 4.20.) 3.—

6315 **Oesterreichische Garten-Zeitung.** Red. v. Burgerstein u. Vollbracht. Jhrg. 1—3: 1906—8. Wien. 8. m. Fig. (M. 24.)
Neue Folge der „Wiener Illustr. Garten-Zeitung" — siehe No. 6350.

6316 **Palmer.** Culture des Cactées. Paris 1855. 8. 216 p. av. beauc. de fig. D.-rel. veau. 4.—

6317 **Petzold.** Die Landschafts-Gärtnerei. 2. (letzte) Aufl. Neue Ausg. Leipz. 1896. 8. 316 p. m. Fig. (M. 12.)

6318 **Pückler-Muskau.** Andeutgn. üb. Landschaftsgärtnerei. Stuttg. 1834. 8. 280 p. m. Atlas in-fol. v. 48 Tfln. Cart. 150.—
Sehr selten und gesucht; speciell mit colorirten Tafeln fast vom Markte verschwunden. (War früher in beiden Ausgaben eine Zeit lang beim Verleger herabgesetzt.) Das Gleiche gilt von der Ausgabe mit französischem Texte (1847).

6319 — — Mit colorirten Tafeln. 300.—

6320 **Reichart.** Land- u. Garten-Schatz. 6 Tle. Erfurt 1753—55. 8. m. 16 Tfln. Ldrb. 12.—
Nicht im Pritzel.

6320a **Revue Horticole.** Journal d'Horticulture pratique. Années 1 à 80: 1829 à 1908. Paris. 4. av. plchs. color. 1000.—
Très-rare.

6321 **Revue** de l'Horticulture Belge et étrangère. Réd. p. Burvenich, Kerchove et a. Années 1 à 34: 1875 à 1908. Gand. 8. av. env. 600 pl. color. 250.—

6322 **Rümpler.** Die schönblüh. Zwiebelgewächse. Berl. 1882. 8. 460 p. m. 160 Fig. (M. 10.) 8.50

6323 — Illustr. Gartenbau-Lexikon. 3. (letzte) Aufl. Hrsg. v. Wittmack. Berl. 1902. 8. 930 p. m. 1002 Fig. Hfzb. (M. 23.) 17.—

6324 **Salomon.** Handb. d. höher. Pflanzencultur. Botan. Gärtnerei. Stuttg. 1880. 8. 465 p. m. 11 Fig. (M. 10.) Cart. 2.—

6325 **Sauvaigo.** Les Cultures s. le littoral de la Méditerranée. Paris 1894. 8. 348 p. av. fig. Toile. 3.—

6326 **Schilberszky.** Monogr. de la Horticulture en Hongrie. Boudap. 1900. 4. 64 p. av. 47 pl. 4.—

6327 **Schmidlin.** Blumenzucht im Zimmer. 4. (letzte) Aufl. v. Jühlke. Berl. 1880. 8. 726 p. m. 600 Fig. Lnb. (M. 20.) 14.—

6328 — Gartenbuch. 4. (letzte) Aufl. v. Nietner u. Rümpler. (Neuer Abdruck.) Berl. 1905. 8. 1016 p. m. 9 Plänen u. 751 Fig. Lnb. (M. 10.)

6329 **Schneider, C. K.** Landschaftl. Gartengestaltung. Leipz. 1907. 8. 258 p. m. 73 Fig. (M. 7.50.)

6330 **Schulz, F.** Unsere Zierpflanzen. Leipz. 1909. 8. 224 p. m. 14 Tfln. (5 color.) u. 104 Fig. (M. 4.40.)

6331 **Schweizerischer Gartenbau.** Red. v. Olbrich. Jhrg. 1—21: 1889—1908. Zürich. 4. m. Fig. (M. 104.60.) 60.—

6332 **Sckell.** Beitr. z. bildend. Gartenkunst. 2. (letzte) Aufl. Münch. 1825. 8. 300 p. m. 8 Tfln. u. Portr. 12.—
Recht selten.

6333 **Sempervireus.** Weekblad f. d. Tuinbouw in Nederland. Red. v. Witte. Jahrg. I—XII: 1872—83. Amsterd. 4. Cart. (85 fl.) 50.—
Vergriffen.

6334 **Seringe.** Flore d. Jardins et d. grandes cultures. 3 vols. Lyon 1845 à 1849. 8. 1888 p. av. 31 pl. (fr. 34.) Cart. 7.—

6335 **Sickler, J. V.** Garten-Handlexicon. Eger 1813. 8. 305 p. m. 4 Tfln. (1 color.) Cart. 6.—

6336 **Siebeck.** Die bildende Gartenkunst. Leipz. 1856. 8. 76 p. m. Atlas v. 20 color. Tfln. (M. 45.) Cart. 18.—

6337 **Sieboldia.** Weekblad v. d. Tuinbouw in Nederland. Red. v. Witte. 9 Jahrgänge (soviel erschien.): 1875—83. Leid. 4. (50 fl.) 30.—

6338 — — Jahrg. I—IV: 1875—78. Cart. 8.—

6339 **(Smith, M. R., Douglas and o.)** The Carnation Manual. Ed. by the National Carnation and Picotee Society. Lond. 1892. 8. 218 p. w. pl. Cloth. M 6.

6340 **Sterne u. Enderes.** Frühlings-, Sommer-, Herbst- u. Winter-Blumen. 3 Bde. Leipz. 1883—85 8. m. 120 color. Tfln. 90.—

Die „Frühlingsblumen" (v. Enderes) sind ganz vergriffen und sehr selten. — Näheres siehe: Rara Historico-Naturalia, ed. Junk, p. 14.

6341 **Targioni-Tozzetti, A.** Raccolta di Fiori, Frutti ed Agrumi più ricerc. per l'adornam. d. Giardini. 14 fasc. (quanto n' è stato pubbl.). Firenze 1822—29. fol. c. 42 tav. color. (fr. 237.) 75.—

6342 **Transactions** of the Horticultural Society of London. 10 vols. in 2 series (all pub'd.). Lond. 1812—48. 4. w. many colour. pl. (50 £.) Half bd. morocco. 120.

The last volumes are rarer. The Society has published also a 'Journal' (9 vols., 1846—55).

6343 **Tuckermann.** Die Gartenkunst d. italien. Renaissancezeit. Berl. 1884. 4. 187 p. m. 21 Tfln. Lnb. (M. 20.) 15.—

6344 **Vacherot.** Les Parcs et Jardins au commencem. du 20e siècle. Paris 1906. 4. 475 p. av. 504 fig. 12.—

6345 **Vasse, A.** Souvenir de Beloeil. Bruxelles 1853. in-fol.-obl. 22 p. av. 12 pl. color. Cart. 45.—

Publication rarissime et imprimée en très-peu d'exemplaires (qui n'ont jamais été dans le commerce) sur le jardin du Prince Ligne. L'autre livre presqu'inconnu sur le même jardin — voir: Junk, Bulletin, no. 8064.

6346 **Verhandlungen** d. Vereins z. Beförder. d. Gartenbaues in Preussen. 28 Bde. Berl. 1824—60. 4. u. 8. m. viel. color. Tfln. (ca. M. 400.) 150.—

Siehe auch Nr. 6309.

6347 **Vilmorin.** Blumengärtnerei. 2. Aufl. v. Rümpler. 2 Thle. Berl. 1879. 8. 1273 p. m. 1416 Fig. (M. 20.) Cart. 8.—

6348 — — 3. (letzte) Aufl. v. Siebert u. Voss. 2 Bde. Berl. 1896. 8. 1590 p. m. 100 color. Tfln. u. 1272 Fig. Origbd. (M. 56.) 46.—

6349 **Wagner, C. H.** Illustr. Katalog von Bäumen, Sträuchern, Rosen, Stauden u. s. w. von C. H. Wagner, Gartenbau-Etablissement, in Riga. Jahrg. 1876, 78—79, 80—81, 81—82, 82—83. Riga. 8. m. Fig. Cart. 3.—

6350 **Wiener Illustrirte Garten-Zeitung.** (Jahrg. I—III: Wiener Obst- u. Garten-Zeitung.) Red. v. Burgerstein u. Vollbracht. 30 Jahrgänge: 1876—1905. Wien. 8. m. Tfln. (M. 480.) 280.—

Fortsetzung siehe No. 6315.

6351 **Wocke.** Die Alpenpflanzen in d. Gartenkultur d. Tiefländer. Berl. 1898. 8. 268 p. m. 4 Tfln. (M. 5.)

6352 **Wredow's** Gartenfreund. 19. (letzte) Aufl. v. Gaerdt. Berlin (1901.) 8. 996 p. m. 2 Tfln. (M. 8.40.)

6353 **Zeitschrift** f. Gartenbau u. Gartenkunst. Red. v. Clemen. 8 Jahrge. (soviel erschien.): 1891—98. Neudamm. 4. m. Fig. (M. 79.60.) 60.—

Fortsetzung vom: Jahrbuch f. Gartenkunde (siehe No. 132.)

6354 **Zeitschrift** f. Gärtner u. Gartenfreunde. Red. v. Bayer. Jahrg. 1—4: 1905—08. Wien. 8. (M. 16.)

III. Plantae Silvestres.

Arbores.

6355 **Albert.** Lehrb. der Forstverwaltung. Münch. 1883. 8. 614 p. (M. 12.) Hfzb. 4.—

6356 **Annales Forestières** et Metallurgiques. Nouv. Série. Vol. 1 à 4: Années 1862 à 65. 8. D.-rel. veau. 5.—

6357 **Annuaire** des Eaux et Forêts. Années 9 à 11, 13 à 17, 19 à 21. Paris 1870 à 1882. 12.

Chaque année M. 1.

6358 **Arnold.** Russlands Wald. Berl. 1893. 8. 526 p. m. 2 Karten. (M. 12.) Cart.

6359 **Asal.** Das Badische Forstrecht. Karlsr. 1898. 8. 723 p. (M. 6.) 2.—

6360 **Balfour, E.** The Timber Trees, Timber and the Forests of India and of Eastern and South. Asia. 3. ed. Madras 1870. 8. Cloth. 25.—

6361 **Baum-Album** d. Schweiz. 25 Tfln. m. Text. Bern 1899. fol. 30.—

6362 **Baur, F.** Die Fichte in Bezug auf Ertrag, Zuwachs u. Form. Berl. 1877. 8. 107 p. m. 7 Tfln. Hfzb. 3.—

Vergriffen.

6363 **Baur, F.** Die Rothbuche in Bezug auf Ertrag, Zuwachs u. Form. Berl. 1881. 8. 211 p. m. 6 Tfln. (M. 6.) Hfzb. M 3.
6364 — Die Holzmesskunde. 3. Aufl. Berlin 1882. 8. 520 p. m. 77 Fig. (M. 12.) Cart. 4.—
6365 — — 4. (letzte) Aufl. Berl. 1891. 8. 512 p. m. 86 Fig. Lnb. (M. 12.) 10.—
6366 — Handb. d. Waldwertberechnung. Berl. 1886. 8. 425 p. Lnb. (M. 10.) 6.—
6367 — Formzahlen u. Massentafeln f. d. Fichte. Berl. 1890. 8. 111 p. m. 3 Tfln. Cart. (M. 5.) 4.—
6368 **Beauverie.** Le Bois. Struct., propriétés, product., bois utiles, indigènes et exot. 2 parties. Paris 1905. 8. 1413 p. av. 10 pl. et 485 fig. 15.—
6369 **Becker, B.** Verbreitung d. Abies Douglasii. Miechowitz 1879. 4. 92 p. m. 6 Ktn. Lnb. 6.—
Sauberes Manuskript.
6370 — Verbreit. d. Wellingtonia gigantea Lindl. als Freilandpflanze. Miechowitz 1880. 4. 71 p. m. 2 Ktn. Lnb. 4.—
Sauberes Manuskript.
Beddome. Flora Sylvatica — see nr. 5228.
6371 **Beissner.** Handbuch d. Nadelholzkunde. Berl. 1891. 8. 596 p. m. 138 Fig. (M. 20.) Lnb. 16.
6372 **Beissner, Schelle u. Zabel.** Handb. d. Laubholzbenennung. Liste aller Deutsch. Laubholzarten. Berl. 1903. 8. 632 p. Lnb. (M. 15.)
6373 **Benardeau et Labbé.** La Science Forestière illustr. 2 vols. Paris 1889. fol. 111 planches av. texte. 50.—
6374 **Berg, E. v.** Geschichte d. deutschen Wälder. Dresden 1871. 8. 360 p. (M. 7.) 2.50
6375 **Berichte** üb. d. 1.—30. Versammlung Deutscher Forstmänner. 30 Thle. Berl. 1873—1902. 8. (M. 94.) 42.—
Berichte üb. Forstwirtschaft in D.-O.-Afrika — siehe No. 5954.
6376 **Bernhardt.** Geschichte d. Waldeigenthums, d. Waldwirtsch. u. Forstwissenschaft in Deutschland. 3 Bde. Berl. 1872—75. 8. Cart. 30.—
Bd. I u. III seit langem vergriffen.
6377 — — Bd. II: Geschichte v. 1750—1820. 281 p. (M. 9.) 5.—
6378 — Die Waldbeschädigungen d. Sturm- u. Schneebruch in deutsch. Forsten, 1868—77. Frankf. 1880. 4. 92 p. m. 3 Tfln. (M. 4.) 3.—
6379 **Bernhardt, Sprengel u. Weise.** Chronik d. deutschen Forstwesens. 14 Jahrge.: 1873—88 (soviel erschien.). Berl. 1876—88. 8. (M. 18.20.) 9.—
6380 **Beyträge** z. Forstwissenschaft aus d. prakt. Geometrie. Leipzig 1783. 8. 333 p. m. 11 Tfln. Hfzb. 3.—
6381 **Booth.** Die Douglas-Fichte u. ein. andere Nadelhölzer d. nordwestl. Amerika. Berl. 1877. 8. 98 p. m. Kte. u. 8 Photogr. Lnb. (M. 8.) 5.—
Vergriffen.
6382 — Die Naturalisation ausländischer Waldbäume. Berl. 1882. 8. 180 p. m. Karte. Lnb. (M. 4.) 3.—
6383 — Die Einführung ausländischer Holzarten in d. preussischen Staatsforsten. Berl. 1903. 8. 114 p. m. 24 Fig. Lnb. (M. 5.) 4.—
6384 **Boppe et Jolyet.** Traité pratique de Sylviculture. Les Forêts. Paris 1901. 8. 488 p. av. fig. 6.—
6385 **Borggreve.** Die Holzzucht. Berl. 1885. 8. 210 p. m. 6 Tfln. (M. 6.) Hfzb. 3.—
6386 — — 2. (letzte) Aufl. Berl. 1891. 8. 387 p. m. 15 Tfln. (M. 12.) 10.—
6387 — Die Forstabschätzung. Berl. 1888. 8. 451 p. m. 16 Tfln. (M. 13.) Hfzb. 6.—
6388 **Borkhausen.** Forstbotan. Beschreib. d. in Hessen-Darmstadt wachs. Holzarten. Frankf. 1790. 8. 437 p. Cart. 4.—
Brandis. Indian Trees — see nr. 5231.
Brown, J. E. Forest Flora of S. Australia — see nr. 5400.
Browne. Trees of America — see nr. 5631 and 5632.
6389 **Bulletins** d'Arboriculture, de Floriculture et de Culture potagère. Réd. p. Burvenich, Plynaert et a. Années 1872 à 1900. Gand. 8. av. beauc. de pl. color. 200.—
6390 **Burckhardt.** Aus dem Walde. Vollständig in 10 Hftn. Hannov. 1872—81. 8. m. 6 Tfln. (M. 41.) 14.—
6391 — Säen u. Pflanzen nach forstl. Praxis. 6. (letzte) Aufl. Trier 1893. 8. 580 p. m. Portr. u. Fig. (M. 11.) 9.—

6392 **Burgess, H. W.** Eidodendron. Views of the charact. and appearance of Trees. (9 parts.) Lond. 1827. fol. w. portr. and 54 pl. M
Not quoted by Pritzel. 45.—

6393 **Burgsdorf.** Versuch ein. Geschichte vorzügl. Holzarten (Buche u. Eiche). 2 Bde. (3 Thle.) Berl 1783—1800. 4. 836 p. m 47 Tfln. (M. 50.) Hfzb. 12.—
Der 2. Theil des II. Bandes fehlt den meisten Exemplaren.

6394 — Anleit. z. Erzieh. u. Anpflanz. d. Holzarten. 2. Aufl. 2 Bde. Berl. 1790—1791. 8. 514 p. m. 2 Tfln. u. Portr. Hfzb. 6.—

6395 **Büsgen.** Bau u. Leben uns. Waldbäume. Jena 1897. 8. 238 p. (M. 6.) 5.—

6396 **(Chaloner and Fleming.)** The Mahogany Tree in the West Indies and Central America. Liverpool (1850). 8. 118 p. w. map and 7 pl. Cloth. 12.—
Out of print.

6397 **de Chambray.** Traité pratique des Arbres résineux Coniferes a grandes dimensions. Paris 1845. 4. 442 p. av. 7 pl. D.-rel. veau. 9.—
Insérée une lettre manuscr. de l'auteur.

6398 **Charpentier, P.** Le Bois. Paris 1890. 8. 409 p av. 179 fig. (fr. 20.) 8.—

Cleghorn. The Forests of India — see nr. 5239 and 5240.

Combe. Forêts de l'Algérie — voir no. 5519.

6399 **Conwentz.** Die Eibe in Westpreussen. Danzig 1892. 4. 67 p. m. 2 Tfln. (M. 6.) 5.—

6400 — Ueb. seltene Waldbäume in W.-Preussen. Danz. 1895. 4. 163 p. m. 3 Tfln. (M. 6.) 5.—

6401 **Contance.** Histoire du Chêne dans l'antiquité et dans la nature. Paris 1873. 8. 555 p. av. tableaux. 5.—

6402 **Croy.** Forstliche Baukunde. 2. (letzte) Aufl. Leipa 1906. 8. m. 10 Tfln. u. 482 Fig. Lnb. (M. 10.)

6403 **Danckelmann.** Die Ablösung u. Regelung d. Waldgrund-Gerechtigkeiten. 2 Bde. Berl. 1880—88. 8. 1008 p. (M. 22.) 13.—

6404 — — Tl. 1: Allgemeines. Berl. 1880. 8. 340 p. (M. 7.) Hfzb. 3.—

6405 **Defert.** Die Horizontalaufnahme bei Neumessung d. Wälder. Berl. 1880. 4. 122 p. m. 7 z. Thl. color. Tfln. u. viel. Fig. Origbd. (M. 10.) 4.—

6406 **Desfontaines.** Histoire d. Arbres et Arbrisseaux cult. en France. 2 vols. Paris 1809. 8. 1128 p. Cart. 10.—

6407 **Dietrich u. Thümen.** Forst-Flora. Beschreib. u. Abbild. d. wildwachs. Bäume u. Sträucher. 6. (letzte) Aufl. 2 Bde. Dresd. 1887. 4. 348 p. m. 300 color. Tfln. (M. 90.) 70.—

6408 **Dippel.** Handbuch d. Laubholzkunde. Beschreib. d. in Deutschland heim. Bäume u. Sträucher. 3 Bde. Berl. 1889—93. 8. 1793 p. m. 829 Fig. (M. 60.) 45.—

6409 **Döbner.** Botanik für Forstmänner. 4. Aufl. v. Nobbe. Berlin 1882. 8. 716 p. m. 430 Fig. Origbd. (M. 17.) 10.—
Vergriffen.

6410 **Dodwell and Rixon.** Forest Conditions in the Olympic Forest Revenue. Wash. (Geol. Surv.) 1902. 4. 110 p. w. colour. map and 19 pl. 5.—

6411 **Dombrowski.** Allgem. Encyklopädie d. gesamt. Forst- u. Jagdwissenschaft. 8 Bde. Wien 1886—94. 8. m. viel. Tfln. u. Fig. Origbde. (M. 160.) 70.—

6412 **Duchesne.** Guide de la Culture d. Bois ou Herbier Forestier. (4 livrais.) Paris 1825. 8. 154 p. av. atlas de 60 pl. in-fol. 60.—

6413 **Duhamel du Monceau.** Traité des Arbres qui se cult. en France. 2 vols. Paris 1755. 4. 817 p. av. 250 pl. D.-rel. veau. 12.—
L'édition de 1785 n'est pas différente.

6414 — — 2. éd., réd. p. Loiseleur-Deslongchamps et Michel. Av. 1. fig. p. Redouté et Bessa. 7 vols. Paris 1803 à 19. fol. av. 488 pl. color. (fr. 1494.) D.-rel. veau. 250.—

6415 — La Physique des Arbres. 2 vols. Paris 1758. 4. 810 p. av. 50 pl. Veau. 10.—
Une 2. édition a paru en 1788 qui n'est que peu changée.

6416 — Des Semis et Plantations des Arbres et de l. cult. Paris 1760. 4. 463 p. av. 17 pl. D.-rel. veau. 8.—

6417 — De l'Exploitation d. Bois. 2 parties. Paris 1764. 4. 769 p. av. 36 pl. D.-rel. maroq. 10.—
Voir aussi no. 6623 et 6624.

6418 **Dupont et Bonquet de la Grye.** Les Bois indigènes et étrangers. Paris 1875. 8. 552 p. av. 162 fig. M 10.—

6419 **Ebermayer.** Die physikal. Einwirkgn. d. Waldes auf Luft u. Boden. Bd. I (soviel erschien.). Berl. 1873. 8. 519 p. m. Atlas in-fol. (M. 12.) 10.—

6420 — Lehre d. Waldstreu. Berl. 1876. 8. 428 p. (M. 11.) Hfzb. 6.50

— Naturgesetzl. Grundlagen d. Waldbaues — siehe No. 3401.

Emerson. Trees of Massachusetts — see nr. 5642.

6421 **Endres.** Lehrbuch d. Waldwertrechnung u. Forststatik. Berl. 1895. 8. 296 p. m. 4 Fig. (M. 7.) 6.—

6422 — Handb. d. Forstpolitik. Berl. 1905. 8. 823 p. (M. 16.) 14.—

Evelyn. Sylva — see nr. 463 and 464.

6423 **Fischbach.** Prakt. Forstwirtschaft. Berl. 1880. 8. 458 p. (M. 8.) 4.—

6424 — Lehrb. d. Forstwissensch. 4. (letzte) Aufl. Berl. 1886. 8. 667 p. (M. 10.) 6.—

6425 **Forstliche Blätter.** Zeitschr. f. Forst- u. Jagdwesen. Hrsg. v. Grunert u. Borggreve. Jahrg. 1—28. Berl. 1861—91. 8. u. 4. (M. 292.) 200.—
Zum Theil vergriffen.

6426 **Forstlich-Naturwissenschaftliche Zeitschrift** (für Forst-Botan. u. -Zool., Pflanzenkrankh. etc.). Hrsg. v. Tubeuf. 7 Bde. (soviel erschien.). Münch. 1892—98. 8. m. Tfln. (M. 84.) 50.—

6427 **Forstliche Blätter** f. Württemberg. Hrsg. v. Widenmann. 7 Hefte (alles was erschien). Tübing. 1828—34. 8. (M. 14.) 8.—

6428 **Forstwissenschaftliches Centralblatt.** Hrsg. v. Baur. Jahrg. 1—8: 1879—1886. Berl. 8. m. Tfln. (M. 102.) 30.—

Fraas. Geschichte d. Landbau- u. Forstwissensch. — siehe No. 294.

6429 **Friedrich.** Ueb. d. Einfluss d. Witterung auf d. Baumzuwachs. Wien 1897. 4. 165 p. m. 25 Tfln. 8.—

6430 **Fürst.** Die Pflanzenzucht im Walde. 2. Aufl. Berl. 1888. 8. 334 p. m. 52 Fig. (M. 5.) 3.—

6431 — — 4. (letzte) Aufl. Berl. 1907. 8. 395 p. m. 66 Fig. (M. 7.)

6432 — Illustriertes Forst- u. Jagd-Lexikon. Berl. 1888. 8. 830 p. m. 580 Fig. Origbd. (M. 20.) 6.—

6433 — — 2. (letzte) Aufl. Berl. 1904. 8. 916 p. m. 860 Fig. (M. 20.) 16.—

6434 **Gadeau de Kerville.** Les vieux Arbres de la Normandie. 4 fasc. Rouen (Soc. Sc.) 1891 à 99. 8. av. 83 pl. (fr. 20.) 12.—

6435 **Gamble.** Manual of Indian Timbers. New ed. Lond. 1902. 8. 882 p. w. 20 pl. Cloth. 16.—

6436 **Gayer.** Der Waldbau. 2. Aufl. Berl. 1882. 8. 592 p. m. 88 Fig. Hfzb. (M. 13.) 4.—

6437 — — 4. (letzte) Aufl. Berl. 1898. 8. 626 p. m. 110 Fig. Lnb. (M. 14.) 12.—

6438 — Die Forstbenutzung. 6. Aufl. Berl. 1883. 8. 660 p. m. 289 Fig. Lnb. (M. 14.) 4.—

6439 — — 9. (letzte) Aufl., bearb. v. H. Mayr. Berl. 1903. 8. 680 p. m. 341 Fig. Lnb. (M. 14.)

6440 — Der gemischte Wald. Berl. 1886. 8. 163 p. 5.—
Vergriffen.

6441 **Gayffier.** Herbier forestier de la France. Reproduct. photogr. d. Plantes Ligneuses. 2 vols. Paris 1868 à 73. folio. av. 200 pl. (fr. 600.) 250.—
Tiré en 100 exempl. seulement.

6442 **Göppert.** Zur Kenntn. d. Urwälder Schlesiens u. Böhmens. Dresd. (Ac. Leop.) 1868. 4. 57 p. m. 9 Tfln. (M. 10.50.) 6.—

6443 **Grebe.** Der Buchen-Hochwaldbetrieb. Berl. 1875. 8. 224 p. m. 8 Fig. 6.—
Vergriffen.

6444 — Die Betriebs- u. Ertrags-Regulirung d. Forsten. 2. (letzte) Aufl. Wien 1879. 8. 503 p. (M. 9.) Cart. 3.—

6445 — Die Forstbenutzung. 3. (letzte) Aufl. Berl. 1882. 8. 389 p. (M. 8.) Hfzb. 5.—

6446 **Grigor.** The Eastern Arboretum. Regist. of Trees etc. of Norfolk. Lond. 1841. 8. 381 p. w. 50 pl. and many fig. Cloth. 25.—

6447 **Grisard et Van den Berghe.** Les Palmiers utiles et leurs alliés. Paris 1859. 4. 230 p. av. 16 pl. color. et 120 fig. 19.—

6448 **Grunert.** Forstlehre. 4. (letzte) Aufl. Hannov. 1884. 8. 732 p. m. viel. Fig. (M. 8.) Lnb. 3.—

6449 **Guimpel, Otto u. Hayne.** Abbildung d. fremden in Deutschland ausdauernden Holzarten. (24 Hefte.) Berl. 1819—30. 4. 170 p. m. 144 color. Tfln. (M. 108.) *M* 90.—

6450 **Guimpel, Willdenow u. Hayne.** Abbildung d. deutsch. Holzarten. 2 Bde. Berl. 1815—20. 4. 302 p. m. 216 color. Tfln. (M. 163.) 90.—

Beide obige Reihen vergriffen u. im Preise steigend.

6451 **Hagen.** Die forstlich. Verhältnisse Preussens. 2. Aufl. v. Donner. 2 Bde. Berlin 1883. 4. 540 p. Origbd. (M. 17.50.) 3.—

6452 — — 3. (letzte) Aufl. v. Donner. 2 Bde. Berl. 1894. 4. 750 p. Origbd. (M. 22.50.) 12.—

6453 **Hamm.** Der Ausschlagwald. Berl. 1896. 8. 267 p. (M. 7.)

6454 **Handbuch** d. Forstwissenschaft. Hrsg. v. Lorey. 2. (letzte) Aufl. v. Stötzer. 4 Bde. Tübing. 1903. 8. 2346 p. m. Fig. (M. 50.) 42.—

6455 **Hartig, R.** Vergleich. Untersuchgn. üb. d. Ertrag d. Rothbuche. 2. (letzte) Aufl. Berl. 1851. 4. 176 p. m. Fig. (M. 6.) 3.—

— Holz d. Nadelwaldbäume, d. Rotbuche — siehe No. 3530 u. 3532.

6456 **Hartig, T.** Naturgeschichte d. forstlichen Culturpflanzen Deutschlands. Berl. 1851. 4. 610 p. m. 120 color. Tafeln. (M. 84.) 25.—

6457 **Hartwig.** Illustr. Gehölzbuch. 2. (letzte) Aufl. Berl. 1892. 8. 656 p. m. 16 Tfln. u. 370 Fig. Lnb. (M. 12.) 10.—

6458 **Heering.** Bäume u. Wälder Schleswig-Holsteins. Kiel 1906. 8. 192 p. m. 22 Tfln. (M. 6.60.)

6459 **Hempel u. Wilhelm.** Die Bäume u. Sträucher d. Waldes. 3 Bde. Wien 1893—99. fol. m. 60 color. Tfln. u. 342 Fig. Lnb. (M. 69.) 40.—

6460 **Hemsley.** Handb. of hardy Trees Shrubs and Herbac. Plants. Lond. 1873. 8. 730 p. w. many hundred fig. Cloth. 25.—

Scarce.

6461 **Henschel.** Der Forstwart. 2 Bde. Berl. 1883. 8. 821 p. m. 283 Fig. (M. 16.) 10.—

Vergriffen.

6462 **Hess.** Der Forstschutz. Leipz. 1878. 8. 700 p. m. 375 Fig. Hfzb. (M. 16.) 3.—

6463 — — 3. (letzte) Aufl. 2 Bde. 1898—1900. 8. 1248 p. m. 469 Fig. (M. 24.) 20.—

6464 — Lebensbilder hervorrag. Forstmänner. Berl. 1885. 8. 439 p. (M. 10.) 8.—

6465 — Encyklopaedie u. Methodol. d. Forstwissensch. Münch. 1885—92. 8. 1080 p. m. 115 Fig. (M. 15.) 11.—

6466 — Die Forstbenutzung. 2. (letzte) Aufl. Berl. 1901. 8. 318 p. (M. 8.)

6467 — Die Eigenschaften u. d. forstliche Verhalten d. in Deutschland vorkomm. Holzarten. 3. (letzte) Aufl. Berl. 1905. 8. 336 p. Lnb. (M. 10.)

6468 **Heyer.** Der Waldbau od. d. Forstproductenzucht. 3. Aufl. Leipz. 1878. 8. 420 p. m. 297 Fig. Cart. (M. 6.80.) 3.—

6469 — — 5. (letzte) Aufl. v. Hess. Bd. I (soweit erschien.). Leipz. 1906. 8. 530 p. m. 331 Fig. Hfzb. (M. 9.)

6470 — Anleitung z. Waldwerthrechnung. 3. Aufl. Leipz. 1883. 8. 283 p. Hfzb. (M. 6.) 2.50

6471 — — 4. (letzte) Aufl., hrsg. v. Wimmenauer. Leipz. 1892. 8. 357 p. (M. 6.80.) 5.50

6472 — Die Waldertrags-Regelung. 3. (letzte) Aufl. Leipz. 1883. 8. 353 p. m. Fig. (M. 6.) Cart. 3.—

6473 **Holmgren.** Läran om Jordmån och Klimat med tillämpn. på Skogshushållningen. Stockh. 1877. 8. 238 p. 3.—

Hoops. Waldbäume im German. Altertum — siehe No. 307.

6474 **Horn.** Formzahl u. Massentafeln f. d. Buche. Berl. 1898. 8. 96 p. m. Tfl. (M. 4.) 3.—

Huber. Arboretum Amazonicum — voir no. 5802.

6475 **Huffel.** Economie Forestière. 3 vols. Paris 1904 à 7. 8. 1452 p. av. fig. 24.—

6476 **Instruction** f. d. Begrenzg., Vermessg. u. Betriebseinricht. d. oesterreich. Staats- u. Fondsforste. Wien 1878. 4. 141 p. m. 5 color. Tfln. Hfzb. 3.—

6477 **Jäger, H.** Deutsche Bäume u. Wälder. Leipz. 1877. 8. 352 p. m. 7 Tfln. u. 3 Fig. (M. 8.) Hfzb. 3.—

6478 **Jahrbuch** d. Preuss. Forst- u. Jagdgesetzgebung u. Verwaltung. Hrsg. v. Danckelmann. Bd. 1—40. Mit 2 Regist. Berl. 1851—1900. 8. (M. 184.60.) 60.—

6479 **Jahrbuch** d. Schlesischen Forstvereins. Herausg. v. Trammitz, v. d. Reck u. Schirmacher. Jahrg. 1—24: 1875—98. Bresl. 8. (M. 115.) M 38.—

6480 **Jahresbericht** d. forstlich-phänologisch. Stationen Deutschlands. Jahrg. 1—10: 1885—94. Berl. 8. (M. 20.) 7.—

6481 **Jahresbericht** üb. d. Leistungen u. Fortschritte in d. Forstwirthschaft, hrsg. v. Saalborn. 9 Jahrgänge. (Soviel erschien.) Frankfurt 1879—88. 8. (M. 18.60.) 11.—

6482 **(Judeich.)** Forstreise. 1874. fol. 120 p. Cart. 5.—
Manuscript.

6483 — Die Forsteinrichtung. 4. Aufl. Dresd. 1885. 8. 526 p. m. color. Karte. Lnb. (M. 10.) 3.—

6484 — — 6. (letzte) Aufl., ergänzt v. Neumeister. Berl. 1904. 8. 575 p. m. color. Karte. Lnb. (M. 10.50.)

Kirk. Forest Flora of New Zealand — see no. 5435.

6485 **Kirwan.** Flore Forestière illustrée. Arbres et arbustes de l'Europe. Paris 1872. fol. av. 18 pl. color. D.-rel. maroq. 48.—

6486 **Klein, L.** Forstbotanik. Tüb. (Lorey's Handb.) 1903. 8. 232 p. 5.—

6487 — Charakterbilder mitteleuropäischer Waldbäume. Tl. I (sowcit erschien.). Jena 1904. 4. 30 Tfln. m. Text v. 28 p. (M. 10.)

6488 **Koch, K.** Dendrologie. Bäume, Sträucher u. Halbsträucher Mittel- und Nord-Europas. 2 Bde. (3 Thle.) Erl. 1869—73. 8. (M. 33.) 22.—

6489 — Vorlesgn. üb. Dendrologie. Stuttg. 1875. 8. 434 p. (M. 8.80.) 4.—

6490 — Die Bäume u. Sträucher d. alten Griechenlands. 2. Aufl. Berl. 1884. 8. 290 p. (M. 8.) 3.—

6491 **Koehne.** Deutsche Dendrologie. Stuttg. 1893. 8. 617 p. m. 100 Fig. (M. 14.) 11.—

Koorders en Valeton. Boom-Soorten v. Java — siehe No. 5355 u. 5356.

6492 **Krause u. Neumann.** Charakterbilder deutsch. Waldbäume. Leipz. 1863. fol. 17 Tflu. m. 12 p. Text. (M. 12.) Cart. 6.—

6493 **Krebs.** Beschr. u. Abbild. d. säumtl. Holzarten im mittleren u. nördl. Deutschland. (25 Hefte.) Braunschw. 1846. fol. 460 p. m. 150 color. Tfln. (M. 112.) 36.—

Kurz. Forest Flora of Pegu and Burma — see no. 5264 and 5265.

Laguna. Flora Forestal Española — voir no. 4840.

6494 **Langille, Plummer and o.** Forest Conditions in the Cascade Range Forest Reserve, Oregon. Wash. (Geol. Surv.) 1903. 4. 298 p. w. 41 pl. (3 colour.) 6.—

6495 **Lauche.** Deutsche Deudrologie. Berl. 1880. 8. 741 p. m. 283 Fig. Origbd. (M. 20.) 9.—
Die zweite Ausgabe von 1883 ist unverändert.

6496 **Lavallée.** Arboretum Segrezianum. Énumér. des Arbres et Arbrisseaux cult. à Segrez. Paris 1877. 8. 367 p. 6.—

6497 — Arboretum Segrezianum. Descr. et fig. d. espèces nouv. etc. de l'Arboretum de Segrez. Paris 1885. fol. 128 p. av. 36 pl. color. (fr. 60.) 30.—

6498 **Lefebure.** Les Forêts de l'Algérie. Alger 1900. 8. 438 p. 10.—

6499 **Leiberg.** Forest Conditions in the North. Sierra Nevada. Wash. (Geol. Surv.) 1902. 4. 194 p. w. 12 colour. maps. 4.—

6500 **Leo.** Forststatistik üb. Deutschland u. Oesterr.-Ungarn. Berl. 1874. 8. 392 p. (M. 16.) 5.—

6501 **Loudon.** Arboretum et Fruticetum Britann. The Trees and Shrubs of Britain. 8 vols. Lond. 1838. 8. w. 412 pl. and 2546 fig. (10 £.) Cloth. 80.—
Copies with black plates are published also with the date 1844.

6501a — — With the plates coloured. Half bd. morocco. (25 £. 5 s.) 300.—
Only 50 copies issued with coloured plates, for subscribers.

6502 — Encyclopaedia of Trees and Shrubs. Lond. 1842: 8. 1234 p. w. 2109 fig. Cloth. (2 £. 10 s.) 20.—
Abridgement of the 'Arboretum'. — In the later reprints the woodcuts are not so fine.

6503 — — Lond. 1883. 8. 1234 p. w. 2109 fig. (25 s.) Half bd. calf. 15.—

6504 **Lovén.** Das Wachsthum d. Kiefer u. Fichte in d. schwed. Provinz Wermland. Berl. 1893. 4. 77 p. m. 3 color. Tfln. 6.—

6505 **Lowe.** The Yew-trees (Taxus baccata) in Great Britain and Ireland. Lond. 1897. 8. 284 p. w. 23 pl. Cloth. 10.—

6506 **Lundström.** Skogsbruket och de skogförbruk. industrierna. Stockh. 1903. M 8. 12 p. m. Fig. 1.—

Maiden. Forest Flora of N. S. Wales — see nr. 5447.

Marshall. Catal. d. Arbres d. Etats-Unis — voir no. 5661.

6507 **Martin.** Die Folgerungen d. Bodenreinertragstheorie f. d. Erzieh. u. d. Umtriebszeit d. wicht. deutsch. Holzarten. 5 Bde. Leipz. 1894—99. 8. (M. 30.) 23.—

6508 **Mathey.** Traité d'exploitation commerc. d. Bois. 2 vols. Paris 1906 à 7. 8. 1360 p. av. 8 pl. color. et 806 fig. 28.—

6509 **Mathieu.** Flore Forestière. Descr. et hist. d. Végétaux ligneux de France et de l'Algérie. 4. éd. Paris 1897. 8. 737 p. (fr. 15.) 11.—

6510 **Mayr, H.** Die Waldungen v. Nord-Amerika nach forstl. u. botan. Gesichtspunkten. Münch. 1889. 8. 480 p. m. 2 Ktn. u. 10 Tfln. (M. 18.) 14.—

6511 — Fremdländische Wald- u. Parkbäume für Europa. Berl. 1906. 8. 622 p. m. 20 z. Tl. color. Tfln. Lnb. (M. 22.)

6512 — Waldbau auf naturgesetzl. Grundlage. Berl. 1908. 8. 575 p. m. 3 Tfln. Lnb. (M. 15.)

Siehe auch No. 1413.

Michaux. Arbres Forest. de l'Amérique, N. A. Sylva — voir no. 5664 et 5665.

6513 **Mitteilungen** d. Deutsch. Dendrologischen Gesellschaft. No. I—XIV mit „Festschrift". Bonn 1893—1905. 8. m. z. Thl. color. Tfln. 75.—

Nicht im Handel erschienen.

6514 **Mohr and Roth.** The Timber Pines of the South. United States. Wash. (Dept. Agric.) 1902. 8. 176 p. w. 27 pl. 5.—

6515 **Moloney.** Sketch of the Forestry of W. Africa. Lond. 1887. 8. 540 p. Cloth. (10 s. 6 d.) 7.—

6516 **Mongredien.** Trees and Shrubs for English Plantations. Lond. 1870. 8. 398 p. w. plain and colour. fig. Cloth. 28.—

Rare.

6517 **Monillefert.** Traité d. Arbres et Arbrisseaux forest., industr. et d'ornement. 3 vols. Paris 1892 à 98. 8. 1419 p. av. 195 pl. (40 color.). (fr. 70.) 45.—

6518 — Traité de Sylviculture. 2 vols. Paris 1903 à 04. 8. 1037 p. av. 93 pl. et 97 fig. 10.—

Mueller, F. Forest Resources of West. Australia — see nr. 5459.

Müller, N. J. C. Atlas d. Holzstructur — siehe No. 3735.

6519 **Müller, P. E.** Studien üb. d. natürl. Humusformen u. der. Einwirk. auf Vegetation u. Boden. Berl. 1887. 8. 332 p. m. 7 Tfln. (M. 8.) 3.—

6520 **Mündener Forstliche Hefte.** Hrsg. v. Weise. Heft 1—16. Berl. 1892—1900. 8. (M. 61.) 30.—

Murray. Pines and Firs of Japan — see nr. 1444.

Newhall. Trees of N. E. America — see nr. 5671.

Niederlein. Riqueza Forestal de Rep. Argentina — voir no. 5841.

6521 **Nördlinger.** Querschnitte v. 1100 Holzarten. 11 Bde. Stuttg. 1852—89. 8. 1100 Species von Holzarten m. Text. In Futteral. 150.—

6522 — Querschnitte v. 100 Holzarten. Stuttg. 1852. 8. 100 Species v. Holzarten m. Text. In Mappe. 20.—

Vergriffen.

6523 — Deutsche Forst-Botanik. 2 Bde. Stuttg. 1874—76. 8. 892 p. m. vielen Fig. (M. 23.) Cart. 10.—

Vergriffen.

6524 — Lehrb. d. Forstschutzes. Berl. 1884. 8. 544 p. m. 222 Fig. Hfzb. (M. 10.) 4.—

6525 **Oelhafen von Schöllenbach.** Abbildung d. wilden Bäume, Stauden u. Buschgewächse. 3 Thle. Nürnb. 1767. 4. m. 85 color. Tfln. 40.—

Ein vollständiges Exemplar, wie sie selten vorkommen; speciell fehlen fast immer die 10 Tafeln des III. Bandes. — Pritzel: Vidi semper exemplaria incompleta in medio altero volumine interrupta. Siehe auch: Rara Historico-Naturalia, ed. Junk, p. 16.

6526 **Ordonnance** de Louis XIV sur le fait d. Eaux et Forêts, Aoust 1669. — Instruct. p. la reformat. et conservat. d. Eaux et Forêts, conform. à la nouv. Ordonnance. Paris 1782 et 1787. 8. 360 p. Veau. 8.—

6527 **Örtenblad.** Om Skogarne och Skogshushållningen (Wald u. Waldwirtschaft) i Norrland och Dalarne. Stockh. 1894. 4. 216 p. m. 11 Tfln. 6.—

6528 **Petzold u. Kirchner.** Arboretum Muscaviense. Geschichte u. Beschreib. d. in Muskau cultiv. Holz-Arten. Gotha 1864. 8. 837 p. m. color. Plan. (M. 17.) — M 6.—

Pierre. Flore forestière de la Cochinchine — voir no. 5209.

6529 **Pinchot and Ashe.** Timber Trees and Forests of N. Carolina. Winston 1900. 8. 227 p. w. 23 pl. — 8.—

6530 **Plummer.** Forest Conditions in the Cascade Range, Washington. Wash. (Geol. Surv.) 1902. 4. 42 p. w. 6 colour. maps and 5 pl. — 4.—

Pokorny. Plantae lignosae Imp. Austriac. — vide no. 4546.

6531 **Ramann.** Bodenkunde. 2. (letzte) Aufl. Berl. 1905. 8. 443 p. m. Fig. Origbd. (M. 11.20.) — 8.—

6532 **Ratzeburg.** Forstwissenschaftl. Schriftsteller-Lexikon. Berl. 1874. 4. 528 p. (M. 24.) — 6.—

6533 **Rauch.** Régénération de la nature végét. Moyens de récréer les ancienn. températ. p. d. plantations. 2 vols. Paris 1818. 8. 928 p. D.-rel. maroq. — 6.—

6534 **Reiter u. Abel.** Abbild. d. 100 deutschen wilden Holzarten. 4 Hefte u. „Fortsetzung" Heft 1 (soviel erschien.). Stuttg. 1803—05. 4. 66 p. m. 125 color. Tfln. (M. 108.) — 60.—

Näheres — siehe: Rara Historico-Naturalia, ed. Junk, p. 17.

6535 **Reuss.** Die Schälbeschädigung durch Hochwild spec. in Fichtenbeständen. Berl. 1888. 8. 243 p. (M. 5.) — 3.—

6536 — Rauchbeschädigung in d. v. Tiele-Winckler'schen Forstrev. Myslowitz-Kattowitz. Mit Nachtrag. Goslar 1893—96. 4. 301 p. m. 3 Ktn. (M 20.) — 16.—

6537 — Die forstliche Bestandesgründung. Berl. 1907. 8. 412 p. m. 64 Fig. (M. 8.)

6538 **Revue** des Eaux et Forêts. Annales Forestières, fond. p. Frézard. Tome 5 à 21. Paris 1866 à 1882. 8. av. beauc. de pl. color. et noires. D.-rel. et en livrais. — 28.—

6539 **Ribbentrop.** Forestry in British India. Calc. 1900. 8. 245 p. w. 4 colour. maps. Cloth. — 8.—

6540 **Rossmässler.** Der Wald. 3. (letzte) Aufl. Durchges. v. Willkomm. Leipz. 1881. 8. 739 p. m. Fig. (M. 16.) — 10.—

6541 — Flora im Winterkleide. 4. Aufl. v. Kniep. Leipz. 1908. 8. 130 p. m. Portr., 3 Tfln. u. 62 Fig. (M. 4.)

6542 **Roth.** Geschichte d. Forst- u. Jagdwesens in Deutschland. Berl. 1879. 8. 694 p. Hfzb. (M. 14.) — 7.—

6543 **Runnebaum.** Die Waldeisenbahnen. Berl. 1886. 8. 120 p. m. 17 Tfln. — 7.—

Vergriffen.

6544 — Waldvermessung u. Waldeintheilung. Berl. 1890. 8. 206 p. m. 7 Tfln. (M. 6.) — 3.—

6545 **Saint-Hilaire.** Traité d. Arbrisseaux et d. Arbustes cult. en France. 2 vols. Paris 1825. 4. av. 176 pl. color. — 80.—

Pas dans Pritzel.

6546 **Salisch.** Forstästhetik. 2. Aufl. Berl. 1902. 8. 522 p. m. 16 Tfln. (M. 7.)

6547 **Salomon.** Deutschlands winterharte Bäume u. Sträucher. Leipz. 1884. 8. 240 p. (M. 4.50.) — 3.—

Sargent's works on Trees — see no. 5212, 5687—5690.

6548 **Sartorelli.** Degli Alberi indigeni ai Boschi d. Italia super. Milano 1816. 8. 460 p. D.-rel. veau. — 6.—

6549 **Schacht.** Der Baum. Stud. üb. Bau u. Leben d. höher. Gewächse. 2. (letzte) Aufl. Berl. 1860. 8. 386 p. m. 4 Tfln. u. 227 Fig. (M. 13.) Cart. — 5.—

6550 — Les Arbres, leur struct. et végétat. Trad. p. E. Morren. 2. (dernière) éd. Paris 1864. 8. 456 p. av. 15 pl. et 205 fig. D.-rel. veau. — 9.—

Schelle. Die winterharten Nadelhölzer — siehe No. 1669.

6551 **Schlich.** Manual of Forestry. Last ed. 5 vols. Lond. 1896—1906. 8. w. many fig. Cloth. — 44.—

6552 **Schmidt, A. J.** Anweis. z. Forsthaushaltungs-Wissenschaft. Lemgo 1776. 8. 600 p. — 3.—

6553 **Schneider, C. K.** Dendrolog. Winterstudien. Unterscheid.-Merkmale d. Gehölze im blattlosen Zustand. Jena 1903. 8. 297 p. m. 224 Fig. (M. 7.50.) — 4.50

6554 — Illustr. Handb. d. Laubholzkunde. Bd. I u. II Theil 1—2 (soweit erschien.). Jena 1906—7. 8. 1050 p. m. 625 Fig. (M. 28.)

6555 **Schröder u. Reuss.** Die Beschädigung d. Vegetation d. Rauch. Berl. 1883. 4. 368 p. m. 5 color. Tfln. u. 2 color. Karten. (M. 24.) M 18.—

6556 **Schuberg.** Aus deutschen Forsten. (I: Die Weisstanne. II: Die Rotbuche.) 2 Bde. Tübing. 1888—94. 8. (M. 14.) 4.50
Jeder Band einzeln à M. 2.50.

6557 — Formzahlen u. Massentafeln f. d. Weisstanne. Berl. 1891. 8. 105 p. m. 8 Tfln. Cart. (M. 6.)

6558 **Schwappach.** Handbuch d. Forst- u. Jagdgeschichte Deutschlands. 2 Bde. Berl. 1886—88. 8. 908 p. (M. 20.) 12.—

6559 — Forst-, Jagd- u. Fischerei-Politik. Leipz. 1894. 8. 468 p. (M. 10.) 6.—

6560 — Untersuch. üb. Raumgewicht u. Druckfestigkeit d. Holzes wichtig. Waldbäume. 2 Thle. Berl. 1897—98. 8. 270 p. m. 7 Tfln. (M. 6.60.) 3.50

6561 — Ergebn. d. in d. Staatsforsten ausgeführt. Anbauversuche mit fremdländ. Holzarten. Berl. 1901. 8. 106 p. 4.—
Vergriffen.

6562 **Schwarz, F.** Forstliche Botanik. Berl. 1892. 8. 513 p. m. 2 Tfln. u. 456 Fig. Lnb. 15.—
Vergriffen.

— Physiolog. Untersuch. üb. Pinus silvestr. — siehe No. 3857.

6563 **Seckendorf.** Die forstl. Verhältnisse Frankreichs. Leipz. 1880. 8. 236 p. m. 2 Tfln. (M. 10.) 7.50

6564 **Seidensticker.** Waldgeschichte des Alterthums. 2 Bde. Frankf. 1886. 8. 863 p. (M. 15.) 12.—

6565 **Selby.** History of British Forest Trees, indigenous or introduced. (10 parts.) Londou 1842. 8. w. nearly 200 fig. Cloth. 32.—
Out of print.

6566 **Semler.** Tropische u. uordamerikan. Waldwirtschaft u. Holzkunde. Berl. 1888. 8. 736 p. m. 62 Fig. Lnb. (M. 18.) 15.—

6567 **Spalding and Fernow.** The white Pine (Pinus Strobus). Wash. (Dept. Agr.) 1902. 4. 185 p. w. 14 pl. 6.—

Stewart. Trees of Punjab, of India — see no. 5280—5282.

6568 **Stone.** The Timbers of commerce. Lond. 1904. 8. w. 23 pl. Cloth. 8.—

6569 **Stoetzer.** Die Forsteinrichtung. 2. Aufl. Frankf. 1908. 8. 364 p. m. color. Karte u. 36 Fig. (M. 8.50.)

6570 — Waldwertrechuung u. forstliche Statik. 4. Aufl. Frankf. 1908. 8. 251 p. m. 5 Tfln. Lnb. (M. 5.) 3.50

6571 **Strutt.** Sylva Britannica. Portraits of Forest Trees disting. for their antiquity, magnitude or beauty. Lond. 1826. Imp. folio. 167 p. w. 50 fine plates. (9 £.) Half bd. morocco. 30.—
Later impressions of the plates which as a rule are undated are not nearly as good.

6572 **Sykyta.** Das Holz, s. Benenug., Eigensch., Krankh. u. Fehler. Prag 1882. 8. 154 p. m. 200 Fig. u. 25 natürl. Holzquerschnitt. (M. 9.60.) 8.—

6573 **Thil.** Descr. d. Sections transversal. de 120 espèces de Bois indig. et exot. Paris 1904. 4. 50 p av. 120 coupes de bois. 48.—

6574 **Thomas, J.** Statistique, culture et exploitation d. Bois. 2 vols. Paris 1840. 8. 1075 p. av. tabl. D.-rel. veau. 8.—

6575 **Tollemache.** British Trees. Lond. 1901. 8. w. 31 pl. Cloth. (14 s.) 8.—

6576 **Transactions** of the Scottish Arboricultural Society. Vol. 1—20. Edinb. 1860—1907. 8. 200.—

6577 **Tubeuf.** Samen, Früchte u. Keimlinge d. forstl. Culturpflanzen Deutschl. Berl. 1891. 8. 162 p. m. 179 Fig. 6.—
Vergriffen.

— Die Conifcren — siehe No. 1730.

6578 **Turner, N.** A proposal for raisiug Timber. 2 parts. Lond. 1757. 8. 63 p. 6.—
Not even the author's name is quoted in Pritzel.

6579 **Untersuchungen** a. d. forstbotau. Institut zu München. Hrsg. v. R. Hartig. 3 Bde. (soviel erschien.). Berl. 1880—83. 8. 446 p. m. 36 z. Thl. color. Tfln. (M. 34.) 9.—

Vidal. Flora forestal de Filipinas — voir uo. 5376.

6580 **Wagner, C.** Die Grundlagen d. räuml. Ordnuug im Walde. Tüb. 1907. 8. 328 p. m. Tfl. u. 44 Fig. (M. 7.)

6581 **Wangenheim.** Beitr. z. teutsch. holzgerecht. Forstwissenschaft, die Anpflanz. nordamerik. Holzarten betreff. Gött. 1787. fol. 169 p. m. 31 Tfln. (M. 15.) M 8.—

6582 **Ward, M.** Trees. Handb. of Forest Botany. 4 vols. Cambr. 1904—8. 8. w. fig. Cloth. 18.—

6583 **Watson, P. W.** Dendrologia Britannica. Trees and Shrubs of Britain. 2 vols. Lond. 1825. 8. w 172 colour pl. (5 £ 10 s.) Half bd. morocco. 60.—

6584 **Weber, R.** Lehrb. d. Forsteinrichtung. Berl. 1891. 8. 450 p. m. 3 Tfln. (M. 12.) 10.—

6585 **Wilhelm.** Kleiner Bilder-Atlas z. Forstbotanik. Wien 1907. 8. 171 p. m. 294 Fig. (M. 4.50.)

6586 **Willdenow.** Berlinische Baumzucht. Berl. 1811. 8. 608 p. m. 7 Tfln. Cart. (M. 10.) 6.—

6587 **Willkomm.** Forstliche Flora v. Deutschland u. Oesterreich. 2. (letzte) Aufl. Leipz. 1887. 8. 980 p. m. 82 Fig. (M. 25.) 9.—

6588 **Zeitschrift** f. Forst- u. Jagdwesen. Hrsg. v. Danckelmann. Bd. I—XXXIII: Jahrg. 1869—1901 u. Regist. (zu Bd. 1—20). Berl. 8. m. 24 Portr. u. 60 Tfln. (M. 492.) 150.—

6589 — — Jahrg. 11—20: 1879—88. (M. 152.) Cart. u. brosch. 30.—

6590 **Ziebarth.** Das Forstrecht. 4 Thle. Berl. 1887—89. 8. 539 p. (M. 12.) Hfzb. 4.—

6591 **Zuccarini.** Characterist. d. deutschen Holzgewächse im blattlosen Zustand. 2 Hefte. Münch. 1829—31. 4. 32 p. m. 18 color. Tfln. 15.—
Vergriffen.

IV. Plantae Pomiferae.

6592 **Anbauwürdige Obstsorten.** Wiesb. 1907. 4. 46 p. m. 52 color. Tfln. 4.50

6593 **Annales** de Pomologie Belge et étrangère, publ. p. la Commiss. roy. de Pomologie. 8 vols. Brux. 1853 à 60. 4. av. 384 pl. color. D.-rel. maroq. 80.—
Annales de Flore et de Pomone — voir no. 13.

6594 **Äpfel u. Birnen.** Die wichtigst. deutschen Kernobstsorten. Berl. 1894. 8. 104 color. Tfln. m. Text v. 43 p. Lnb. (M. 17.) 14.50

6595 **Årsskrift** s. Sveriges Pomologiska Förenings. Jahrg. 1—VII: 1900—6. Stockh. 8. m. viel. Fig. 25.—

6596 **Baltet.** Traité de la Culture fruitière. 3. (dernière) éd. Paris 1900. 8. av. 350 fig. 5.—

6597 **Bechtle.** Klima, Boden u. Obstbau. Frankf. 1908. 8. 578 p. Lnb. (M. 8.)

6598 **Berichte** d. Lehranstalt f. Wein-, Obst- u. Gartenbau zu Geisenheim. Erstattet v. Wortmann. Für d. J. 1903—7. 5 Thle. Berl. 1904—8. 8. m. viel. Tfln. (M. 20.50.)
Die früheren Berichte sind nicht im Handel erschienen; vollständige Exemplare gesucht und selten.

6599 **Bivort.** Album de Pomologie. 2 vols. Brux. 1847 à 51. 4. av. 200 pl. color. (fr. 96.) Cart. 60.—

6600 **Bonavia.** The cultivated Oranges, Lemons etc. of India and Ceylon. 2 vols. Lond. 1890. 8. 404 p. w. atlas of 259 plates in-4. (30 s.) Cloth. 10.—

6601 **Bouteville et Hanchecorne.** Le Cidre. Rouen 1875. 8. 264 p. av. 8 pl. color. 8.—

6602 **Bredsted.** Haandb. i Dansk Pomologi. 3 Bde. Odense 1889—96. 8. 1475 p. m. Portr. 35.—

6603 **Brookshaw.** Pomona Britannica. Collect. of the most esteemed Fruits cultiv. in Great Britain. 2 vols. London 1817. 4. 117 p. w. 90 colour. pl. Morocco (59 £ 10 s.) 120.—
Pritzel: Opus splendidum. — Rare. The work was to contain 93 plates, but plates 39, 42 and 46 have never appeared; copies are sometimes reported as perfect though still other plates want.

6604 — The Horticultural Repository, cont. delineat. of English Fruits. 2 vols. Lond. 1823. 8. w. 104 colour. pl. Half bd. morocco. 80.—

6605 **Bulletin** de l'Association Pomologique de l'Ouest. Tome I à XII: Années 1883 à 1894. Rennes. 8. 50.—

6606 **Calwer.** Deutschlands Obst- u. Beeren-Früchte. Stuttg. 1854. 4. 150 p. m. 28 color. Tfln. 9.—

6607 **Caruso.** Monogr. d. Olivo Torino 1883. 4. 188 p. c. 23 tav. e 29 fig. 14.—

6608 **Catalogue descript.** d. Fruits adoptés p. le Congrès Pomolog. Lyon 1906. 8. 575 p. av. beauc. de fig. 10.—

6609 **Christ.** Vollständ. Pomologie. 2 Bde. Frankf. 1809—13. 8. m. 51 color. Tfln. Cart 50.—
Sehr selten.

6610 **Le Cidre et le Poiré.** Revue d. intérêts pomolog. Vol. I à VII, IX, X. Argentan 1890 à 98. 8. av beauc. de pl. — Manquent 3 numéros. 18.—

6611 **Contance.** L'Olivier: botanique, culture, produits etc. Paris 1877. 8. av. 120 fig. 16.—
Epuisé.

6612 **Couture.** Traité de l'Olivier. 2 vols. Aix 1786. 8. 780 p. av. 7 pl. 18.—

6613 **Converchel.** Traité d. Fruits, indig. et exot. Paris 1839. 8. 733 p. 15.—

6614 **Den Danske Frugthave.** Iconogr. af Landets Frugter. Udg. af et Selskab. 4 Bde. 120 Tafeln m. lithograph. Text. Svendborg (ca. 1879). 4. 50.—
Nicht im Handel gewesenes Werk.

6615 **Decaisne.** Le Jardin Fruitier du Muséum. Iconographie des Arbres fruitiers cult. dans cet établiss. 9 vols. Paris 1857 à 78. 4. av. 508 pl. color. (fr. 600.) 280.—
On vend aussi des tirages à part, par exemple: Monographie du Poirier. 6 vols. av. 356 pl (M. 200.) — Monogr. du Fraisier et Groseillier. 1 vol. av. 51 pl. (M. 60.) — On trouve souvent des exemplaires incomplets de quelques planches.

6616 **Degrully.** L'Olivier. Montp. 1907. 8. 220 p. av. 17 pl. color. et beauc. de fig. 10.—

6617 **Deutsches Obst-Cabinet** in naturgetreuen Abbildgn. u. Frucht-Durchschnitten, zu Dittrich's Handbuch d. Obstkunde. Herausg. v. ein. die Obstkultur befördernd. Gesellschaft, durch E. Langethal u. a. 7 Sectionen. Jena 1840—59. 4. m. 643 color. Tfln. 350.
Vollständige Exemplare dieser von Pritzel nicht erwähnten und nicht im Handel erschienenen Iconographie sind ganz verschwunden. Einzelne „Sectionen" (eine jede enthält immer je eine Früchte-Art) kommen vor, ebenso unvollständige Exemplare der ganzen Serie. Auch die Titel differiren gegen den oben genannten; z. B. besass ich auch ein Exempl. mit d. Titel „Dentsche Obst-Sorten".

6618 **Deutsche Obstbauzeitung.** Hrsg. v. F. Lucas. Jhrg. 1—54. (1—51 unter d. Titel: Pomolog. Monatshefte.) Stuttg. 1855—1908. 8. m. Tfln. (M. 376.55.) 250.—
Die ersten 11 Jahrgänge und auch noch unter den späteren eine Zahl vergriffen.

6619 **Diel.** System. Beschreib. d. in Deutschland vorhand. Kernobst-Sorten. 27 Bde. mit Index. Frankf., Stuttg., Tübing. u. Braunschw. 1799—1834. 8. m. 6 color. Tfln. (M. 74.) 45.—
Vollständige Exemplare sind selten, da das Buch während einer so langen Frist erschien und sich eigentlich aus 3 Werken („Versuch e. Beschreib." 21 Bde. 1799—1819, „Systemat. Beschreib." 6 Bde. 1821—32 [selten], „Index generalis" v. H. Meyer, 1834) zusammensetzt.

6620 **Dittrich.** System. Handbuch d. Obstkunde. 2. (letzte) Aufl. 3 Bde. (22 Liefgn.) Jena 1839—41. 8. m. 9 Tfln. (M. 16.50.) Cart. 12.—
Siehe auch No. 6617.

6621 **Doehnahl.** Führer in d. Obstkunde, od. system. Beschreib. aller Obst-Sorten. 4 Bde. Nürnb. 1855—60. 8. (M. 16.) 4.50

6622 **Downing.** The Fruits and Fruit Trees of America. N. York 1851. 8. 608 p. w. 213 fig. Cloth. 14.—
Rare, also the later editions.

6623 **Duhamel du Monceau.** Traité des Arbres Fruitiers. 2 vols. Paris 1768. 4. 646 p. av. 180 pl. D.-rel. veau. 25.—
L'édition de 3 vols. in-8. de 1782 est beaucoup moins estimée.

6624 — Nouv. traité d. Arbres Fruitiers. 2 vols. Paris (env. 1810.) fol. av. 145 pl. color. 80.—
Tirage à part du no. 6614.

6625 **Eisen.** The Fig. Descr. catal. of the varieties. Lond. 1902. 8. 318 p. w. 16 fig. Cloth. 5.—

6626 **Emmons.** Pomology of New York. The most remarkable Fruits, cultiv. in New England. 2 vols. N. York 1851. 4. 348 p. w. 100 colour. pl. Cloth. 75.—
Not in the trade. Part III of Emmons' Agriculture of New York.

6627 **Engelbrecht.** Deutschlands Apfel-Sorten. Braunschw. 1889. 8. 790 p. m. 668 Fig. Lnb. (M. 22.) — Neues Exempl. 7.—

6628 **Escribano.** Pomona de la prov. de Murcia. Madrid 1884. 4. 224 p. 12.—

6629 **Essai** s. la taille d. Arbres fruitiers. Paris 1773. 12. 60 p. av. 5 pl. 5.—

6630 **Gallesio.** Pomona Italiana ossia Trattato d. Alberi Fruttiferi coltiv. in Italia. 3 vol. (43 fascicoli). Pisa 1816—39. fol. 172 tav. color. c. 790 p. di testo e 5 frontispizi. (fr. 1720.) 800.—
Très-rare; l'exemplaire renferme les livr. 42 et 43 qui sont restées inédites. Pritzel n'en connait que 35; Brunet cite 41 livraisons et dit: 'On promettait deux autres livraisons (42, 43).

mais ellos n'ont pas paru. Pour la beauté de l'exécution cet ouvrage ne cède en rien à ceux que l'on a publiés en France depuis 50 années.' M.

6631 **Gaucher, N.** Praktischer Obstbauzüchter. 9 Jahrgänge (soviel erschien.): 1885—93. Stuttg. 8. m. 90 color. Tfln. Origbd. (M. 68.) 40.—

6632 — Pomologie d. prakt. Obstbaumzüchters. Stuttg. 1894. 8. 102 color. Tfln. m. 102 Blatt Erklärungen. Hfzb. (M. 25.) 18.—

6633 — Handb. d. Obstkultur. 2. Aufl. Berl. 1896. 8. 928 p. m. 8 Tfln. u. 535 Fig. Lnb. (M. 20.) 10.—

6634 — — 4. Aufl. Berl. 1908. 8. 1030 p. m. 16 Tfln., 630 Fig. u. Portr. Lnb. (M. 22.)

6635 — Praktischer Obstbau. 3. (letzte) Aufl. Berl. 1903. 8. 482 p. m. 3 Tfln. u. 446 Fig. Lnb. (M. 8.)

6636 **Goeschke.** Die Haselnuss, ihre Arten u. Kultur. Berl. 1887. 4. 99 p. m. 76 Lichtdruck-Tfln. Lnb. (M. 20.) 16.—

6637 **Goethe.** Die Obst- u. Traubenzucht an Mauern, Häuserwänden u. im Garten. Berl. 1900. 8. 215 p. m. 19 Tfln. u. 182 Fig. Cart. (M. 9.)

6638 **Goethe, Degenkolb u. Mertens.** Aepfel u. Birnen. Abbild. u. Beschreib. d. wichtigsten Deutschen Kernobstsorten. Berl. 1896. 8. 120 p. m. 104 color. Tfln. Cart. (M. 17.)

6639 **Gressent.** Einträgl. Obstbau. 3. (letzte) Aufl. Berl. 1894. 8. 526 p. m. 459 Fig. Cart. (M. 8.) 6.50

6640 — L'Arboriculture Fruitière. 10. éd. Paris 1894. 8. 1106 p. av. 485 fig. 6.—

6641 **Hampel.** Handbuch d. Frucht- u. Gemüse-Treiberei. 2. (letzte) Aufl. Berl. 1898. 8. 232 p. m. 48 Fig. Cart. (M. 7.)

6642 **Heim.** Systemat. Classificat. u. Beschreib. d. Kirschensorten. Stuttg. 1819. 8. 744 p. m. Tabelle. Cart. 10.—

6643 **Henne.** Anweis. wie man e. Baumschule v. Obstbäumen anlegen soll. 5. Aufl. Halle 1796. 8. 426 p. m. 6 Tfln. Cart. 5.—

6644 **Herrera.** Cultivo y Plagas del Naranjo (Citrus aurantium). México 1905. 8. 233 p. av. 144 fig. 15.—
Epuisé.

6645 **Hinkert.** Handb. d. Pomologie. 3 Tle. Münch. 1836. 8. 882 p. Hfzb. 6.—

6646 **Hogg and Bull.** The Herefordshire Pomona, cont. figures and descr. of Apples and Pears. 2 vols. Lond. 1870—85. fol. w. portraits and 77 colour. pl. 220.—

6647 **Hooker, W.** Pomona Londinensis. Vol. I (all pub'd.). Lond. (1813—)1818. 4. w. 49 colour. pl. 120.—
The author of this very beautiful and rare work was draughtsman to the Horticultural Society and is not to be confounded with Sir William J. Hooker.

6648 **Hovey.** The Fruits of America. Bost. 1847. 8. w. 48 colour. pl. Cloth. 80.—
Very rare.

6649 **Hume.** Citrus Fruits and their cult. Jacksonv. 1904. 8. 573 p. w. fig. Cloth. 12.—

6650 **Jacquin, J. F.** Monographie complète du Melon. Paris 1832. 8. 203 p. av. 33 pl. color. D.-rel. maroq. 35.—

6651 **Jäger, H.** Der prakt. Obstgärtner. 3 Thle. Leipz. 1855. 8. 686 p. m. Tfln. u. 186 Fig. 3.—

6652 **Jaume Saint Hilaire.** La Flore et la Pomone Françaises. Fleurs et Fruits de France. 6 vols. (138 fascic.) Paris 1828 à 33. fol. av. 544 pl. color.

6653 **Jordan, A.** De l'origine des div. variétés ou espèces d'Arbres fruitiers. Paris 1855. 8. 97 p. 3.—

6654 **Knight.** Pomona Herefordensis. Cyder and Perry Fruits of Herefordshire. Lond. 1811. fol. 70 p. w. 30 colour. pl. (5 £ 5 s.) Half bd. morocco. 70.—
The author is the famous physiologist Thomas Andrew Knight — see nr. 3606.

6655 **Knoop.** Pomologia. Beschrijv. en Afbeeld. van Appelen en Peeren. 2 Bde. Leeuward. 1758—63. fol. 211 p. m. 39 color. Tfln. Cart. 20.—

6656 **Koch, K.** Die deutschen Obstgehölze. Vorlesgn. Stuttg. 1876. 8. 628 p. (M. 12.) 3.—

6657 **Kraft.** Pomona Austriaca. Abhandl. v. Obstbäumen. 2 Bde. (20 Hefte). Wien 1790—96. fol. m. 200 color. Tfln. (M. 360.) Hfzb. 250.—
Ausserordentlich selten u. gesucht. Der erste Band ist weit häufiger.

6658 **Kunze, F.** Die besten Kirschen, Pfirsiche, Aprikosen, Pflaumen. Frankf. 1902. 30 color. Tfln. in-4. m. 17 p. Text in-8. In Mappe. (M. 8.)

W. Junk, Berlin, W. 15.

6659 **Kunze, F., u. Mathieu.** Das Stein-Obst. Frankf. 1902. 4. m. 30 color. Tfln. In Mappe. (M. 8.) *M*

6660 **Langley.** Pomona, or the Fruit-Garden illustr. Lond. 1729. fol. 150 p. w. 79 pl. (ab. 300 fig.). Calf. 60.—
Only issued with black plates.

6661 **Lauche.** Deutsche Pomologie. 6 Bde. Berl. 1882—83. 8. 300 color. Tfln. m. Text. 150.—
Die beiden Folgen (= Bände) „Aepfel" und die beiden Folgen „Birnen" sind vergriffen: nur die 2 Bände der übrigen Früchte sind noch (zu à M. 12) erhältlich. Siehe auch: Rara Historico-Naturalia, ed. Junk, p. 67.

6662 — — Auswahl, 100 color. Tafeln m. Text enthaltend. Berl. 1894. 8. Lnb. 40.
Ebenfalls vergriffen.

6663 — Handb d. Obstbaues. Berl. 1881. 8. 732 p. m. 229 Fig. (M. 16.) 12.—

6664 — Ergänzungsband zu Lucas u. Oberdieck's Handb. d. Obstkunde. Berl. 1883. 8. 748 p. m. 367 Fig. (M. 10.) 7.—

6665 **Lelieur.** La Pomone françoise ou Traité de la culture et de la taille d. Arbres fruitiers. Paris 1817. 8. 315 p. av. 8 pl. D.-rel. veau. 5.

6666 **Leroy.** Dictionnaire de Pomologie. 6 vols. Paris 1867 à 73. 4. av. portr. et 1755 fig. (fr. 75.) 32.—

6667 **Liegel.** Anleit. z. Kenntn. d. Pflaumen. 2 Hefte. Passau u. Linz 1838—41. 8. 447 p. m. Portr. u. 3 Tfln. 8.—

6668 **Lindley.** Pomologia Britannica. Fig. and descr. of the most import. varieties of Fruit cultiv. in Great Britain. 3 vols. Lond. 1841. 8. w. 152 colour. pl. (10 £. 10 s.) Half bd. mor. 125.—

6669 **Liron d'Airolles.** Notice Pomolog. Liste synonym. Hist. d. div. variétés du Poirier. 3 vols. Nancy 1857 à 58. 8. av. beauc. de pl. 12.—

Loudon. Arboretum et Fruticetum — see nr. 6501, 6501a.

6670 **Lucas, E.** Abbildgn. Württemberg. Obst-Sorten. 2 Bde. Stuttg. 1858—61. 4. 102 p. m. 18 color. Tfln 9.—

6671 — Auswahl werthvoller Obst-Sorten. 4 Bde. Ravensb. 1871—72. 8. m. 450 Fig. Hfzb. 8.—

6672 — Lehre v. Baumschnitt. 7. (letzte) Aufl. Stuttg. 1899. 8. 325 p. m. 4 Tfln. (M. 6.) 5.—

6673 **Lucas, Oberdieck u. Lauche.** Illustr. Handb. d. Obstkunde. 9 Bde. (m. Generalregist.) u. 2 Nachträge. Stuttg. u. Berl. 1868—83. 8. m. 12 Tfln. u. zahlr. Abbildgn. 110.—
Selten, da Band I, II, IV, V seit langem vergriffen. Supplement: Nr. 6664. — Siehe: Rara Historico-Naturalia, ed. Junk, p. 67.

6674 **Lucas, F.** Die werthvollsten Tafeläpfel u. Tafelbirnen. 2 Bde. Stuttg. 1893—94. 8. 510 p. m. 250 Fig. (M. 8.)

6675 **Mas.** Le Verger. Histoire culture et descr. de Fruits. 8 vols. Paris (1866 à) 1873. 8. av. 384 pl. color. (plus de 800 fig.). Cart. 180.—

6676 — Pomologie générale. 12 vols. Paris 1878 à 84. 8. av. 600 pl. 85.—
Suite de la publication 'Le Verger.' N'a paru qu'aux planches noires.

6677 **Mathieu.** Nomenclator Pomologicus. Berl. 1889. 8. 538 p. Lnb. (M. 10.) 8.—

6678 **Mayer, J.** Pomona Franconica. Abbild. u. Beschreib. d. besten Europ. Obstbäume u. Früchte d. Hofgartens z. Würzburg. Descr. d. Arbres Fruitiers etc. 3 Bde. Nürnb. 1776—1801. 4. m. 253 color. u. 12 schwarzen Tfln. (M. 263.) Cart. 150.—
Vollständig schon wegen der langen Erscheinungs-Frist sehr selten. Auch hier wieder der letzte Band häufig fehlend.

6679 Les **Meilleurs Fruits** au début du 20e siècle. Hist., descr. et synon. de 250 variétés, publ. p. la Société d'Horticult. Paris 1904. 4. 632 p. av. 250 fig. 20.—

6680 **Michel.** Traité du Citronier. Paris 1816. fol. 82 p. av. 21 pl. color. (fr. 100.) 30.—

6681 **Molnár.** Pomologie Hongroise. Livr. 1 à 3 (tout paru). Boudap. 1900 à 4. fol. 24 pl. color. av. texte. 8.—

6682 **Molon.** Pomologia. Descr. d. varietà di Albicocchi, Peri, Peschi ecc. Milano 1901. 8. 750 p. c. 12 tav. color. Cart. 7.—

6683 **Monatschrift** f. Pomologie u. prakt. Obstbau. Hrsg. v. Oberdieck u. Lucas. 10 Bde. u. Register. Stuttg. u. Ravensb. 1855—67. 8. m. 47 z. Thl. color. Tfln. u. zahlr. Fig. (M. 76.60.) — Alles was erschienen. 50.—

6684 **Mortillet.** Les meilleurs Fruits. 3 vols. Grenoble 1866 à 70. 8. 1320 p. av. beauc. de fig. (fr. 24.) 14.—

6685 **Noisette.** Le Jardin Fruitier. 3 vols. (15 fascic.) Paris (1813 à) 1821. 4. 271 p. avec 90 pl. color. (fr. 180.) D.-rel. veau. 55.—

La seconde édition, paru en 1832 à 39, a seulement des planches noires in-Octavo.

6686 **de Noter.** L'Horticulture moderne. Le Fruitier. Paris (s. d.) 4. 536 p. av. 44 pl. color. et 996 fig. 10.—

6687 **Oberdieck.** Deutschlands beste Obst-Sorten. Leipz. 1881. 8. 472 p. m. Portr. u. viel. Fig. (M. 11.) 8.—

6688 Der **Obstbau.** Monatsschrift f. Pomologie u. Obstkultur. Red. v. Gussmann. Jhrg. 1—28: 1881—1908. Stuttg. 8. (M. 168.) 90.—

6689 **Plüss.** Unsere Beerengewächse. 2. Aufl. Freib. 1908. 8. 128 p. m. 123 Fig. Lnb. (M. 1.50.)

6690 **Poiteau et Turpin.** Pomologie Française. Recueil d. plus beaux fruits cult. en France. 4 vols. (431 livrais.) Paris 1838 à 48. fol. av. 431 pl. color. 500.—

Collection très-belle et recherchée.

6691 **Pomologie** de la France. Publ. p. la Société d'Agriculture et d'Hortic. franç. 8 vols. Lyon 1864 à 1871. 4. av. 390 pl. 100.—

Il n'y a pas des exemplaires aux planches coloriées.

Pomologische Monatshefte — siehe No. 6618.

6692 **Power.** Traité de la culture du Pommier. 2 vols. (3 parties). Paris 1890 à 93. 8. av. 48 pl. (12 color.) et beauc. de fig. 28.—

6693 Der **Praktische Ratgeber** im Obst- u. Gartenbau. Redig. v. Böttner. Jahrg. 1—23: 1886—1908. Frankf. 4. 80.—

6694 **Ragan.** Nomenclature of the Pear. Catalogue-index of the varieties referred to in American publications from 1804—1907. Wash. (Dept. Agr.) 1908. 8. 268 p. 6.—

6695 **Ribera Gómez.** Manual s. Arboles frutales, escrito espec. para América. Paris 1905. 8. 488 p. av. 142 fig. Toile. 6.—

Risso. Orangers — voir no. 1592 et 1593.

6696 **Ronalds.** Pyrus Malus Brentfordiensis, or a descr. of select. Apples. Lond. 1831. 4. 103 p. w. 42 colour. plates. (5 £. 5 s.) Half bd. morocco. 90.—

6697 **Rümpler.** Illustr. Gemüse- u. Obstgärtnerei. Berl. 1879. 8. 524 p. m. 400 Fig. (M. 10.) 8.—

6698 **Schweizerische Obstsorten,** hrsg. v. Schweiz. Landwirtschaftl. Verein. 10 Hefte: 100 color. Tfln. m. 200 p. Text. St. Gallen 1872. 4. Lnb. 45.—

6699 **Sickler, F. K. L.** Geschichte d. Obstkultur. Bd. I (soviel erschien.). Frankf. 1802. 8. 571 p. m. 3 Tfln. 10.—

Vergriffen.

6700 **Sickler, J. V.** Der teutsche Obstgärtner. 22 Bde. Weim. 1794—1804. 8. m. 432 color. u. schwarz. Tflu. u. 22 Portraits. (M. 180.) Cart. 75.—

Exemplare dieses bibliographisch schwierigen Werkes mit allen Portraits u. Tafeln sind sehr selten.

6701 — Der Teutsche Fruchtgarten. 8 Bde. Weimar 1816—28. 8. m. 402 color. Tfln. Hfzb. 80.—

Unbegreiflicherweise fehlen Nr. 6700 u. 6701 im Pritzel.

6702 **Späth.** Bericht üb d. 13. Versamml. Deutsch. Pomologen u. Obstzüchter, 1893. Bockwa 1894. 8. 462 p. m. 5. Tab. 4.—

Sterbeeck. Citricultura — siehe No. 605.

6703 **Stoll.** Oesterreich.-Ungar. Pomologie. 2. (letzte) Aufl. Klosterneub. 1888. 4. 232 p. m. 64 color. Tfln. u. 182 Fig. (M 60.) 45.—

Jetzt vergriffen. Der Verleger hat nur noch verklebte kaum brauchbare Exemplare.

6704 — Die Amerikan. Früh-Pfirsiche. Klosterneub. 1889. 8. 44 p. m. 14 color. Tfln. 10.—

6705 **Tavanti.** Mem. botan. s. Olivo. Firenze 1805. 4. 36 p. c. 4 tav. color. 4.—

6706 **Thory.** Hist. nat. du g. Groseillier. Paris 1829. 8. 152 p. av. 24 pl. color. 12.—

6707 **Tijdschrift** ov. Boomteeltkunde, Bloementeelt en Moeshovenierderij. Hrsg. v. Burvenich, Pynaert u. a. Ca. 130 Nummern aus d. Jahrg. 1885—1901, m. 124 schönen color. pomolog. Tfln. 25.—

6708 **Trentin.** Frutticultura. Casale 1908. 8. 756 p. 5.—

Volckamer. Nürnbergische Hesperides — siehe No. 631.

6709 **(Wendel.)** Nederlandsche Flora en Pomona. Uitg. d. d. Vereeniging te Boskoop. 2 Bde. Groning. 1879. 4. m. 81 color. Tfln. Cart. M 65.—

6710 **Zeitschrift** f. Obst- u. Gartenbau. (Jahrg. I—III: Sächsische Obstbau-Zeitung.) Organ d. Landes-Obstbauvereins f. Sachsen. Jahrg. 1—34: 1875—1908. Dresd. 8. m. Fig. (M. 102.) 75.—

V. Vitis vinifera.

Altomarus. De Vinaceorum facult. — vide nr. 378.

6711 **Ampelografia Italiana,** pubbl. d. Ministero d'Agricoltura. 6 fascicoli (quanto n'è stato pubbl.). Torino 1879—87. 4. c. atlante di 24 tav. color. in-folio. 55.—

6712 **Annalen** d. Oenologie. Wissensch. Zeitschr. f. Weinbau, Weinbehandlg. u. Weinverwerthg. Hrsg. v. Blankenhorn u. Rösler. Band I—VIII, IX Thl. 1—3 (soviel erschien.). Heidelb. 1869—80. 8. m. Tfln. (M. 169.50.) 70.—

6713 **Annales** de l'Institut Ampélologique Hongrois. Publ. p. Istvánffi. Vol. I no. 1, II, III no. 1 à 4 (tout paru). Boudapest 1900 à 5. 4. av. 51 pl. dont la plupart color. (M. 57.)

6714 **Babo u. Mach.** Handbuch d. Weinbaues u. d. Kellerwirthschaft. 2 Bde. Letzte Aufl. (Bd. I in 2., Bd. II in 3. Auflage.) Berl. 1893—96. 8. m. 772 Fig. Lnbde. 60.—
Vergriffen.

6715 **Babo u. Metzger.** Die Wein- u. Tafel-Trauben d. deutschen Weinberge u. Gärten. Mannh. 1836. 8. 267 p. m. Atlas v. 72 Tfln. in-fol. 50.—
Selten.

6716 **Babo u. Rümpler.** Kultur u. Beschreib. d. amerikan. Weintrauben. Berl. 1885. 8. 320 p. Lnb. (M. 10.) 8.—

6717 **Barry.** On the Wines of the Ancients and the analogy between them and modern Wines. Lond. 1775. 4. 492 p. w. frontisp. Calf. 16.—

6718 **Bassermann-Jordan.** Geschichte d. Weinbaues. 3 Bde. Frankf. 1907. 8. 988 p. m. 20 Tfln. (M. 24.)

6719 **Beiträge** z. Beförderung d. Teutschen Weinbaues. Hrsg. v. d. Sächs. Weinbaugesellschaft. Heft 1 (alles was erschien). Meissen 1802. 8. 115 p. m. 3 Tfln. 4.—

6720 **Bertall.** La Vigne. Voyage aut. des Vins de France. Paris 1878. 8. D.-rel. maroq. 18.—
Epuisé.

6721 **Boireau.** Culture de la Vigne. 4. (dernière) éd. 2 vols. Montp. 1892 à 95. 8. av. 180 fig. 8.—

6722 **Bronner.** Der Weinbau am Rhein. Heidelberg 1839. 8. 192 p. m. 10 Tfln. Hfzb. 4.—

6723 **Bulletino Ampelografico Italiano.** Fasc. 1—25. Roma 1875—90 8. 80.—

6724 **Busch et Meissner.** Catal. illustré et descript. d. Vignes Américaines. Trad. par Bazille et Planchon. 2. (dernière) éd. Paris 1895. 8. av. 3 pl. color. et 149 fig. 6.50

6725 **Chaptal.** Traité s. la culture de la Vigne. 2. éd. 2 vols. Paris 1801. 8. av. 21 pl. D.-rel. veau. 9.—

6726 **Christ, J. L.** Vom Weinbau. 3. Aufl. Frankf. 1800. 8. 278 p. m. 3 Tfln. Cart. 7.—

6727 **Curtel.** La Vigne et le Vin chez l. Romains. Paris 1903. 8. 184 p. Cart. 4.—

6728 **Dahlen.** Bericht üb. d. X.—XII. Weinbau-Congress. 3 Thle. Mainz 1888—91. 8. 490 p. m. Tfl. 4.—

6729 **Deutsche Weinzeitung.** Central-Organ f. d. Weinbau u. Weinhandel. Red. v. E. u. F. Goldschmidt. Jhrg. 1—45: 1864—1908. Mainz. 4. (M. 660.) 350.—

6730 **Foëx.** Cours complet de Viticulture. 4. (dernière) éd. Montpell. 1895. 8. 1120 p. av. 6 cartes color. et 597 fig. 16.—

6731 **Foëx et Viala.** Ampélographie Américaine. Album d. variétés de Raisins Américc. Montp. 1883 à 85. fol. av. env. 90 pl. color. 200.—

6732 **Gervais.** Indicateur d. Vignobles Méridionaux. 2. (dernière) éd. Montp. 1903. 8. 1308 p. av. fig. Cart. 12.—

6733 **Giornale** di Viticoltura, Enologia ed Agraria. Red. da Carlucci ed a. Anno 1—10. Avellino 1893—1902. 8. (fr. 80.) — Mancano 12 numeri (negli anni 3, 5, 7, 9). 20.—

6734 **Gok.** Die Wein-Rebe u. ihre Früchte. Stuttg. 1836(—39). fol. 124 p. m. 30 color. Tfln. 120.—
Selten.

6735 **Goldschmidt, F.** Der Wein v. d. Rebe bis z. Konsum, nebst Beschreib. d. Weine aller Länder. 4. (letzte) Aufl. Mainz 1906. 8. 624 p. m. 7 Tfln. u. 483 Fig. Lnb. (M. 12.) *M*

6736 **Goethe, H.** Handbuch d. Ampelographie (Rebenkunde). 2. (letzte) Aufl. Berl. 1887. 4. 219 p. m. 99 photograph. Tfln. Lnb. (M. 30.) 25.—

6737 **Goethe, H. u. R.** Die f. d. Weinbau Deutschlands u. Oesterreichs wertvollsten Traubensorten. 15 Hefte. Wien 1874—76. fol. 30 color. Tfln. m. Text.
Seit über 20 Jahren vergriffen.

6738 **Goethe, R.** Handb. d. Tafeltraubenkultur. Berl. 1895. 4. 247 p. m. 30 color. Tfln. u. 150 Fig. Lnb. (M. 25.)

— Die Traubenzucht an Mauern — siehe No. 6637.

6739 **Guillon.** Etude génér. de la Vigne. Paris 1905. 8. 458 p. av. 90 fig. 5.—

6740 **Guyot.** Etude d. Vignobles de France. 2. (dernière) éd. par Coignet. 3 vols. Paris 1876. 8. av. carto et 974 fig. 23.—

6741 **Lefèvre.** Herbier d. principaux Vignobles. 112 espèces desséchées. En portefeuille. 50.—
La seule collection des Vignobles que je connais.

6742 **Marès.** Descr. des Cépages principaux de la région méditerr. de la France. Montpellier 1889 à 91. fol. 120 p. av. 30 pl. color. (fr. 75.) 50.—

6743 **Mas et Pulliat.** Le Vignoble. Histoire, cult. et descr. d. Vignes à raisins. 3 vols. Paris (1874 à 79). 8. av. 288 pl. color. 500.—
Des exemplaires complets ne se trouvent que très-rarement. Les séries renfermant un nombre mineur de planches (elles n'en ont généralement que 96) sont plus communes.

6744 **Metzger.** Der Rheinische Weinbau. Heidelb. 1827. 8. 276 p. m. 17 Tfln. u. 1 Tab. Hfzb. 6.—

6745 **Millardet.** Histoire d. princip. variétés et espèces de Vignes Américr. résist. au Phylloxera. (4 livrais.) Bord. 1885. fol. 276 p. av. 24 pl. 20.—

6746 **Mitteilungen** üb. Weinbau u. Kellerwirtschaft. Hrsg. v. R. Goethe u. Zweifler. Jahrg. I—XIII. Geisenheim 1889—1901. 8. 18.—

Modo di fare il Vino (1610) — vedi nr. 538.

6747 **Mohr.** Handb. f. Weinpflanzer z. Verbess. d. Weinbaues am Bodensee. 2 Thle. Freib. 1834. 4. 105 p. m. 7 Tfln. 4.—

6748 **Nicoléano.** Introduct. à l'Ampélographie Roumaine. Boucar. 1900. 4. 152 p. av. 14 pl. 12.—

6749 **Noah.** Monatschrift f. Deutschlands Weinbau etc. Hrsg. v. Hellrung. Jahrg. 1846. Coblenz. 8. 525 p. m. Tfl. u. Kte. Lnb. 15.—
Selten.

6750 **Odart.** Ampélographie univers. ou traité des Cépages les plus estimés dans tous les vignobles. 2. éd. Paris 1854. 8. 568 p. D.-rel. veau. 6.—

6751 **Oenologischer Jahresbericht.** Hrsg. v. Weigelt. 9 Jahrgänge (soviel erschien.). Berl. 1878—89. 8. (M. 49.) 28.—

Pasteur. Études s. le Vin — voir no. 2449 et 2450.

6752 **Planchon.** Les Vignes Américaines. Montp. 1875. 8. 254 p. 6.—
Epuisé

6753 — Monogr. d. Ampélidées vraies. Paris 1887. 8. 350 p. av. 32 pl. 13.—

6754 **Portes et Ruyssen.** Traité de la Vigne. 3 vols. Paris 1886 à 89. 8. av. 650 fig. (fr. 32.) 18.—

Rathay. Geschlechtsverhältn. d. Reben — siehe No. 3799.

6755 **Ravaz.** Les Vignes Américaines. Porte-Greffes et Producteurs directs. Caractères et aptitudes. Montp. 1902. 4. 400 p. av. 433 fig. Relié. 19.—

6756 **Rendu.** Ampélographie Française. Traité de la Vigne de la France. Paris 1857. fol. 162 p. av. carte color. et atlas in-folio de 70 pl. color. (fr. 350.) D.-rel. maroq. 160.—

6757 — — Le texte seul in-8. Paris 1857. 592 p. av. carte. 5.—

6758 **Revue** de Viticulture. Publ. p. Viala et Ravaz. Années I à XV: 1894 à 1908. (30 vols.) Paris. 8. av. beauc. de pl. 480.—

6759 **de Rovasenda.** Essai d'une Ampélographie univers. Trad. p. Cazalis, Foëx et Viala. 2. (dernière) éd. av. append. Montpell. 1886. 4. av. pl. color. 6.—

6760 **Roxas Clemente y Rubio.** Ensayo s. las Variedades de la Vid en Andalucia. Madr. 1807. 8. 343 p. av. 2 pl. Veau. 20.—

6761 — — Madrid 1879. fol. 177 p. av. 43 pl. color. D.-rel. veau. 90.—
Le nom de l'auteur est écrit dans cette édition illustrée: 'Rojas'.

6762 **Roy-Chevrier.** Ampélographie rétrospective: Histoire de l'Ampélographie etc. Montp. 1900. 8. 550 p. M. 6.—

6763 **Saussure, H. B. de.** Articles vignes, raisins, vendanges et vins du monde. Lausanne 1778. 8. 212 p. Cart. 4.—

6764 **Schubert, G. W.** Der Weinbau in d. Parochie Kötzschenbroda. Dresd. 1862. 8. 290 p. m. Tfl. Cart. M. —.—
Im Selbstverlage erschienen gewesenes wenig bekanntes Buch.

6765 **Single.** Abbildungen d. Traubensorten Württembergs. Stuttg. 1860. 4. 102 p. m. 19 color. Tfln. Origbd. M. —.—

6766 **Speechly.** Treatise on the Culture of the Vine. York 1790. 4. 240 p. w. 5 pl. Half bd. calf. 12.—

6767 **Stoltz.** Ampélographie Rhénane. Paris 1852. 4. 278 p. av. 32 pl. color. (fr. 40.) M. —.—

6768 **Viala.** Les Hybrides Bouschet. Monogr. d. vignes à jus rouge. Montp. 1886. 8. av. 6 pl. color. 6.—

6769 — Une Mission viticole en Amérique. Montp. 1889. 8. 387 p. av. 8 pl. color. et carte géolog. 12.—

6770 **Viala et Ravaz.** Les Vignes Américaines. Paris 1896. 8. 390 p. av. 147 fig. 5.—

6771 **Viala et Vermorel.** Ampélographie. 6 vols. Paris 1901 à 9. 4. av. 500 pl. color. et beaucoup de fig. D.-rel.-chagrin.
Prix de souscription M. 535. — Paru jusqu'à la fin de l'année 1908: Vol. 2 à 6.

6772 **Viard.** Traité génér. de la Vigne et des Vins. Nouv. éd. du Traité génér. d. Vins. Nantes 1892. 8. 1233 p. av. 120 fig. 12.—

6773 La **Vigne Américaine.** Revue publ. p. Robin et Pulliat. Années 1 à 24: 1877 à 1900. 8. av. plchs. et fig. 250.—
Presqu'entièrement épuisée.

6774 The **Vineyard.** Treatise shew. the nature and method of planting etc. of Vines. Lond. 1727. 8. 208 p. w. frontisp. Calf. 6.—

6775 Die **Weinlaube.** Zeitschrift f. Weinbau u. Kellerwirtschaft. Hrsg. v. Babo. Jahrg. 1—39. Wien 1869—1907. 4. m. Fig. (M. 468.) 300.—
Jahrg. 1, 3—6 sind gänzlich vergriffen.

Worlidge. Vinetum Britannicum — vide nr. 638.

VI. Plantae Officinales
et venenatae.

6776 **Ahles.** Unsere wichtigeren Giftgewächse. Thl. I: Phanerogamen. Essling. 1874. fol. 20 p. m. 18 color. Tfln. (M. 5.50.) Cart. 3.—

6777 **Artus.** Handatlas sämmtl. medic.-pharmaceut. Gewächse. 6. (letzte) Aufl. v. Hayek. 2 Bde. Jena 1884. 4. m. 216 color. Tfln. (M. 37.) 20.—

6778 **Baillon.** Traité d. Botan. médicale phanérog. et cryptogam. 2 vols. Paris 1884 à 89. 8. 1880 p. av. 3058 fig. (fr. 40.) 25.—

Baker and Smyth. Eucalypts — see nr. 3200.

6779 **Barton.** Vegetable Materia Medica of the U. S. 2 vols. Philad. 1817—18. 4. 547 p. w. 50 pl. Boards. 60.—

6780 **Beille.** Précis de Botan. Pharmaceut. 2 vols. Paris 1904 à 9. 8. av. 14 pl. color. et 1168 fig. 16.—

6781 **Bentley and Trimen.** Medicinal Plants. 4 vols. Lond. 1880. 8. w. 336 colour. pl. Cloth. 220.—

6783 **Berg, O.** Charakteristik d. f. d. Arzneikunde u. Technik wichtigsten Pflanzen-Genera. Berl. 1845. 4. 152 p. m. 96 Tfln. (M. 24.) Cart. 3.—
Die 1851 datirte Ausgabe ist ein blosser Abdruck.

6784 — — 2. (letzte) Aufl. 1861. 117 p. m. 100 Tfln. (M. 24.) Cart. 8.—

6785 — Anat. Atlas z. pharmaceut. Waarenkunde. Berl. 1865. 4. 103 p. m. 50 Tfln. 15.—
Vergriffen.

6786 **Berg u. Schmidt.** Darstell. u. Beschreib. sämtl. in d. Pharmacopoea Borussica aufgeführt. officinell. Gewächse. 4 Bde. Leipz. 1858—63. 4. m. 204 hand-color. Tfln. (M. 100.) Hfzb. 60.—

6787 — — 2. (letzte) Aufl. u. d. Titel: Atlas d. officinellen Pflanzen. 4 Bde. Leipz. 1895—1902. 4. m. 167 hand-color. Tfln. (M. 182.) 80.—

6788 **Berge u. Riecke.** Giftpflanzenbuch. Stuttg. 1845. 4. 340 p. mit 72 color. Tfln. (M. 18.) Cart. *M* 4.—

6789 **Bigelow.** American Medical Botany. 3 vols. Bost. 1817—20. 8. w. 60 colour. pl. Boards. (21 Dollars.) 42.—

Very rare.

6790 **Blackwell.** Herbarium Blackwellian. Stirpes in pharmacop. ad medic. usum asserv. 6 vol. Norimb. 1750—73. fol. c. 600 tab. color. Hprgtb. 40.—

6791 **Bossu.** Traité d. Plantes Médicinales. Paris 1854. 8. 840 p. av. atlas de 60 pl. color. 20.

6792 **Braemer et Suis.** Atlas de Photomicrographie d. Plantes médicin. Paris 1900. 8. 230 p. av. 79 pl. 12.—

6793 **Brandt, Phoebus u. Ratzeburg.** Deutschlands Giftgewächse (Phanerog. u. Cryptog.). 2 Tle. Berl. 1838. 4. 334 p. m. 57 color. Tfln. (M. 26.) Hfzb. 8.—

Vergriffen.

6794 **Cardoso.** Subsidios p. a Materia Medica e Therapeut. d. Possessoes ultramarin. Portuguez. Vol. I. Lisb. 1902. 8. 278 p. 8.—

6795 **Cassone.** Flora Medico-Farmaceutica. 6 vol. Torino 1847—52. 8. c. 600 tav. color. (250 L.) 100.—

6796 **Cazin.** Traité prat. et rais. d. Plantes Médicin. indigènes. 2. éd. Paris 1858. 8. 1079 p. av. 40 pl. color. (200 fig.) 16.—

6797 **Chaumeton, Chamberet et Poiret.** Flore Médicale. 7 vols. Paris 1833 à 41. 8. av. 420 pl. color. D.-rel. 90.—

6798 **Cornevin.** Des Plantes vénéneuses. Paris 1893. 8. 524 p. 5.—

Daruty. Plantes médicin. de l'île Maurice — voir no. 5523.

Delondre et Bouchardat. Quinologie — voir no. 1157.

6800 **Dragendorff.** Die Heilpflanzen d. verschied. Völker u. Zeiten. Erl. 1898. 8. 890 p. (M. 22.) 18.—

6801 **Dujardin-Beaumetz et Egasse.** Les Plantes Médicinales indig. et exot. Paris 1889. 4. 845 p. av. 40 pl. color. et 1054 fig. 17.—

6802 **Dymock.** The vegetable Materia medica of West. India. 2. ed. Bombay 1885. 8. 1038 p. Cloth. 24.—

6803 **Dymock, Warden and Hooper.** Pharmacographia Indica. 3 vols. (6 parts) w. index and appendix. Calc. 1890—93. 8. 2100 p. Cloth. 90.—

6804 **Ettingshausen.** Physiographie d. Medicinal-Pflanzen. Wien 1862. 8. 446 p. m. 294 Fig. (M. 12.) 3.—

Feuillée. Z. Arzeney dienl. Pflanzen Perus — siehe No. 5781.

6805 **Flückiger.** Die Chinarinden. In pharmakognost. Hinsicht. Berl. 1882. 8. 79 p. m. 8 Tfln. Cart. (M. 8.) 6.—

6806 — Pharmakognosie d. Pflanzenreichcs. 2. Aufl. Berl. 1883. 8. 1065 p. (M. 21.) Hfzb. 3.—

6807 — — 3. (letzte) Aufl. Berl. 1891. 8. 1117 p. m. Fig. (M. 24.) 20.—

6808 — Grundriss d. Pharmakognosie. 2. (letzte) Aufl. Berl. 1894. 8. 356 p. (M. 7.) 5.—

6809 **Flückiger and Hanbury.** Pharmacographia. Hist. of the principal Drugs of vegetable origin. 2. ed. Lond. 1879. 8. (21 s.) Half bd. calf. 15.—

6810 — Hist. d. Drogues d'origine végét. Trad. p. Lanessan. 2 vols. Paris 1878. 8. 1350 p. av. 320 fig. (fr. 25.) Toile. 15.—

6811 **Flückiger u. Tschirch.** Grundlagen d. Pharmacognosie. Pflanzliche Rohstoffe. 2. (letzte) Aufl. Berl. 1885 8. 265 p. 7.—

6812 **Gilg.** Schule d. Pharmacie. Botan. Theil. 3. (letzte) Aufl. Berl. 1903. 8. 468 p. m. 556 Fig. (M. 8.) 7.—

6813 **Goebel u. Kunze.** Pharmaceut. Waarenkunde. 2 Bde. Eisenach 1827—34. 4. m. 71 color. Tfln. (M. 56.) Hfzb. 8.—

6814 **Graumüller.** Handbuch d. pharmaceut.-medicin. Botanik. 5 Bde. m. Regist. Eisenberg 1813—19. 8. (M. 38.) Hfzb. 4.—

6815 **Greenish and Collin.** Anat. Atlas of vegetable Powders. Lond. 1904. 8. w. 138 fig. Cloth. 12.—

6816 **Guibourt.** Hist. nat. d. Drogues simples. 7. éd. p. G. Planchon. 4 vols. Paris 1876. 8. av. 1100 fig. 22.—

6817 **Guimpel u. Schlechtendal.** Abbild. u. Beschr. d. Gewächse d. Pharmacopoea Boruss. 3 Bde. Berl. 1830—34. 4. m. 308 color. Tfln. (M. 79.) 40.—

6818 **Hager.** Das Mikroskop u. s. Anwendung. 10. Aufl. Berl. 1908. 8. 456 p. m. 463 Fig. Lnb. (M. 10.) *M*

6819 **Hanbury.** Science papers chiefly pharmacological and botanic. Ed by Inee. Lond. 1876. 8. w. portr. and 11 pl. Cloth. (14 s.) 10.—

6820 **Hartwich.** Die neuen Arzneidrogen aus d. Pflanzenreiche. Berl. 1897. 8. 476 p. (M. 12.) 7.—

6821 **Hayne.** Darstell. u Beschreib. d. in d. Arzneikunde gebräuchl. Gewächse. Bd. I—XIII, XIV Thl. 1 u. 2 (soviel erschien.). Berl. 1805—46. 4. m. 648 color. Tfln. (M. 414.) 110.—

Die posthumen Bde. XII u. XIII sind v. Brandt u. Ratzeburg, Bd. XIV v. Klotzsch Vollständ. Exemplare dieses wegen des alten Colorits immer noch geschätzten Werkes sind recht selten geworden. Einzelne Bände sind häufig u. billig.

6822 — — Neue Ausgabe. 13 Bde. Leipz. 1853–56. 4. m. Portrait u. 624 halb-color. Tfln. (M. 208.) 75.—

Tafeln halbcolorirt. Die von Bd. XIV erschienene 1. Hälfte m. 24 Tfln. ist nicht neu erschienen.

6823 — — Auszug u. d. Titel: Darstell. u. Beschreib. d. Arzneigewächse welche in d. neue Preuss. Pharmacopoe aufgenomm. sind. 4 Bde. Berl. 1829—41. 4. 335 p. m. Portr. u. 220 color. Tfln. (M. 88.) 35.—

6824 **Hérail et Bonnet.** Manipulations de Botan. médic. et pharmaceut. Paris 1891. 8. 320 p. av. 36 pl. color. 12.—

6825 **Héraud.** Nouveau Dictionnaire d. Plantes médiein. 4. éd. Paris 1907. 8. 650 p. av. 294 fig. color. Cart. 16.

6826 **Herlant.** Étude deser. d. Médicaments naturels d'origine végét. Brux. 1893. 8. 786 p. av. 12 pl. et 28 cartes color. Toile. 18.—

Howard. Quinology — see nr. 1337 and 1338.

6827 **Husemann u. Hilger.** Die Pflanzenstoffe in ehem., physiol., pharmakol. u. toxikolog. Hinsieht. 2. (letzte) Aufl. 2 Bde. Berl. 1882—84. 8. 1593 p. 30.—

Vergriffen.

6828 **Jacquemont.** Études d. Ipéeaeuanhas. Paris 1890. 8. 330 p. av. 19 pl. 10.—

6829 **Karsten, G.** Lehrb. d. Pharmakognosie d. Pflanzenreichs. Jena 1903. 8. 320 p. m. Fig. (M. 6.)

6830 **Karsten, H.** Illustr. Repetitorium d. pharmaceut.-medicin. Botanik u. Pharmacogn. Berl. 1886. 8. 314 p. m. 477 Fig. (M. 4.) 3.—

— Deutsche Flora. Pharmaceutisch-medic. Botanik — siehe No. 4483.

6831 **Koch, L.** Die mikroskop. Analyse d. Drogenpulver. 4 Bde. Leipz. 1901—8. 4. 924 p. m. 71 Tfln. (M. 70.50.) 60.—

6832 **Kohl.** Die officinellen Pflanzen d. Pharmacopoea Germanica. Leipz. 1891—95. 4. 246 p. m. 173 color. Tfln. (M. 105.) 75.—

6833 **Köhler's** Medicinal-Pflanzen. Hrsg. v. Pabst. 3 Bde. (2 Bde. u. Ergänz.-Bd.). Gera 1886—98. 4. m. 283 color. Tfln. Orighfzb. (M. 88.) 70.—

6834 **Kosteletzky.** Allgem. medizin.-pharmazeut. Flora. 6 Bde. Mannh. 1831—1836. 8. 2260 p. Cart. 7.—

6835 **Lesacher et Maresehal.** Botanique médicale. 4 vols. Paris 1875 à 82. 8. av. 100 pl. color. (fr. 100.) 30.—

6836 **Loseh.** Kräuterbuch. Unsere Heilpflanzen in Wort u. Bild. Essling. 1904. 4. 246 p. m. 86 color. Tfln. Lnb. (M. 14.) 10.—

6837 — Les Plantes Médieinales. Paris 1906. 8. 202 p. av. 86 pl. color. et 460 fig. Toile. 15.—

6838 **Luerssen.** Medicin.-pharmaeeut. Botanik. Zugleich als Handbuch d. systemat. Botanik. 2 Bde. Leipz. 1879—82. 8. 1907 p. m. 412 Fig. (M. 46.) 16.

6839 — Die Pflanzen d. Pharmacopoea German. Leipz. 1883. 8. 668 p. m. 341 Fig. (M. 10.) Cart. 3.—

6840 **Marmé.** Lehrb. d. Pharmaeognosie d. Pflanzen- u. Thierreichs. Leipz. 1886. 8. 684 p. (M. 14.) 6.—

6841 **Meyer, A.** Wissenschaftl. Drogenkunde. Illustr. Lehrbuch d. Pharmakognosie. 2 Thle. Berl. 1891—92. 8. 793 p. m. Fig. (M. 32.) 26.—

6842 — Die Grundlagen u. Methoden f. d. mikroskop. Untersuch. v. Pflanzenpulvern. Jena 1900. 8. 258 p. m. 8 Tfln. (M. 6.)

6843 **Moeller.** Pharmakognost. Atlas. Mikrosk. Darstell. u. Beschreib. der in Pulverform gebr. Drogen. Berlin 1892. 4. 448 p. m. 110 Liehtdr.-Tfln. (M. 25.) 14.—

6844 **Moeller.** Leitfaden z. mikroskop.-pharmakognost. Uebungen. Wien 1901. 8. 336 p. m. 409 Fig. (M. 8.) M

6845 — Lehrb. d. Pharmakognosie. 2. (letzte) Aufl. Wien 1906. 8. 518 p. m. 273 Fig. (M. 12.40.)

6846 **Müller, C.** Medicinalflora. Berl. 1890. 8. 592 p. m. 380 Fig. (M. 8.) 4.—

Murillo. Plantes médicin. du Chili — voir no. 5840.

6847 **Nees v. Esenbeck, Weihe, Wolter u. Funke.** Plantae Officinales od. Sammlung offizin. Pflanzen. 5 Bde. (18 Hefte u. 5 Supplem.-Hefte.) Düsseld. 1821—33 fol. 822 p. m. 552 color. Tfln. (M. 276.) Hfzb. 120.—

Pardo. Plantas medicin. de Filipinas — voir no. 5370 et 5371.

6848 **Planchon, L.** Produits fournis à la Matière Médic. p. l. Apocynées. Montp. 1894. 8. 364 p. av. pl. et 24 fig. (fr. 12.) 8.—

6849 **Planchon, T., et Collin.** Les Drogues simples d'origine végétale. 2 vols. Paris 1894—95. 8. 1800 p. av. 1379 fig. 23.—

6850 **Rabow, Wilczek u. Reiss.** Die offizinellen Drogen u. ihre Präparate. Strassb. 1903. 8. 234 p. m. 43 Tfln. Lnb. (M. 10.) 8.—

6851 **Rafinesque-Schmaltz.** Medical Flora of the U. S. 2 vols. Philad. 1828—1830. 8. 560 p. w. 100 colour. pl. Cloth. 50.—

6852 **Reimers.** Les Quinquinas de Culture. Paris 1900. 8. 225 p. av. 8 pl. 6.—

6853 **Rochebrune.** Toxicologie Africaine. Vol. I et II, fascic. 1 et 2 (tout ce qui a paru). Paris 1897 à 99. 8. av. beauc. de fig. 30.—

Rodet et Baillet. Botanique Médicale — voir no. 6134.

6854 **Roques.** Plantes usuelles, av. descr. de leurs caractères et de l. propriétés médic. 2 vols. Paris 1807 à 8. 4. 550 p. av. 133 pl. color. (fr. 100.) D.-rel. veau. 45.—

6855 — Phytographie médicale. 2 vols. Paris 1821. 4. 645 p. av. 180 pl. color. D.-rel. veau. 30.—

6856 — — Nouv. éd. 3 vols. Paris 1835. 8. 1760 p. av. atlas de 150 pl. color. in-4. (fr. 60.) D.-rel. veau. 50.—

6857 — Traité d. Plantes usuelles princip. appl. à la Médecine domestique. 4 vols. Paris 1838. 8. 12.—

6858 **Schimpfky.** Unsere Heilpflanzen in Bild u. Wort. Gera 1894. 8. 137 color. Tfln. m. Text. 8.—

6859 **Schleiden.** Handb. d. medicin.-pharmac. Botanik u. botan. Pharmacognosie. 2 Thle. Leipz. 1852—57. 8. 949 p. m. 318 Fig. (M. 16.) 2.—

6860 **Schlickum.** Lateinisch-deutsches Special-Wörterbuch d. pharmaz. Wissenschaften. Leipz. 1879. 8. 616 p. (M. 10.) Cart. 3.—

6861 **Trabut.** Précis de Botanique médicale. 2. éd. Paris 1898. 8. 739 p. av. 954 fig. 6.50

6862 **Travaux** du Laboratoire de Matière Médicale. Pub. p. Perrot. Vol. I à V. Paris 1903 à 7. 8. 60.—

Triana. Nouv. ét. s. l. Quinquinas — voir no. 1728.

Tschirch. Indische Heilpflanzen u. der. Cultur — siehe No. 6179.

6863 **Tschirch u. Oesterle.** Anatom. Atlas d. Pharmakognosie u. Nahrungsmittelkunde. Leipz. 1900. 4. 368 p. m. 81 Tfln. Hfzb. (M. 30.) 25.—

6864 **Villers u. Thümen.** Die Pflanzen d. homöopathisch. Arzneischatzes. Dresden 1893. 4. 482 p. m. 200 color. Tfln. (M. 90.) 70.—

6865 **Vogl, A. E.** Anatom. Atlas z. Pharmakognosie. Wien 1887. 8. 60 Tfln. m. 121 p. Text. (M. 20.) 16.—

6866 **Wagner, D.** Pharmaceut.-medizin. Botanik. Beschr. u. Abbild. aller in d. Österr. Pharmacopoe v. 1820 vorkomm. Arzneypflanzen. 2 Bde. Wien 1829. fol. 432 p. m. 249 color. Tfln. (M. 500.) Cart. 75.—

6867 **Wandtafeln,** Neue, d. schädl. Giftpflanzen Deutschl. 6 color. Tfln. Bresl. 1892. fol. (M. 6.) 3.—

Weddell. Hist. nat. d. Quinquinas — voir no. 1751.

6868 **Wittstein.** Handwörterbuch d. Pharmakognosie des Pflanzenreichs. Bresl. 1882. 8. 994 p. Orighfzb. (M. 23.) 4.—

Supplementum.

6869 **Aigremont.** Volkserotik u. Pflanzenwelt. Bd. I. Halle 1908. 8. 165 p. (M. 8.) M.

6870 **Archiv** d. „Brandenburgia", Gesellschaft f. Heimatkunde d. Prov. Brandenburg. Bd. 1—12. Berl. 1894—1907. 8. m. viel. Tfln. u. Ktn. (M. 34.50.) 20.—

6871 **Bohlin.** S. la Flore Algolog. d'eau douce d. Açores. Stockh. (Ac.) 1901. 8. 85 p. av. pl. 3.—

6872 **Brongniart.** Hist. d. Végétaux fossiles. 2 vols. (15 fascic.). Paris 1828 à 37. 4. av. 199 pl. 500.—

A. Brongniart est le fondateur de la Paléontologie végétale. Mais l'Histoire', son grand ouvrage, n'a pas été achevé. Il est extrêmement rare; on trouve aussi des exemplaires aux planches 161 à 166 facsimilées.

6873 **Brotherus.** Musci Voeltzkowiani. Beitr. z. Kenntn. d. Moosflora d. Ostafrikan. Inseln. Stuttg. 1908. 4. 16 p. m. 3 Tfln. (M. 8.)

6874 **Cardot.** La Flore Bryolog. d. Terres Magellaniques. Stockh. 1908. 4. av. 11 pl. 20.—

6875 **Detmer.** Das kleine pflanzenphysiolog. Praktikum. 3. Aufl. Jena 1909. 8. 540 p. m. 179 Fig. (M. 7.)

6876 **Dodonaeus.** Stirpium historia comment. imagines. (Ed. II.) 2 vol. Antverp. 1559. 8. 884 p. — Acced.: Frumentor. leguminum herbarum hist. Antverp. 1569. 8. 293 p. — Cum multis fig. Vél. — Manquent quelques pages. c.—

6877 **Ellrodt.** Schwamm-Pomona. Beschreib. d. essbaren u. giftig. Schwämme Deutschlands. Bayreuth 1800. 12. 302 p. m. 13 color. Tfln. Cart. 8.—

Selten.

6878 **Fousch, L.** Commentaires tres excellens de l'hystoire d. Plantes. Paris 1549. 4. 563 p. av. beauc. de fig. Maroq. 30.—

La première traduction Française très-rare de l'Historia Stirpium par Leonhard Fuchs (voir no. 470 à 473). La table manque et est remplacée en manuscrit.

6879 **Gray, A.** New mauual of Botany. Handbook of the flower. Plants and Ferns of the central and northeast. U. S. and adjac. Canada. Rev. by Robinson and Fernald. N. York [1908]. 8. 926 p. Half bd. calf. 13.—

6880 **Haberlandt.** Ueb. d. Beziehungen zwischen Function u. Lage d. Zellkernes bei d. Pflanzen. Jena 1887. 8. 139 p. m. 2 Tfln. (M. 3.60.) 2.—

6881 **Hibler.** Untersuchungen üb. die pathogenen Anaëroben. Jena 1908. 8. 438 p. m. 17 Tfln. (1 color.). (M. 25.)

6882 **Hildebrand.** Ueb. einige Pflanzenbastardierungen. Jena 1889. 8. 136 p. m. 2 Tfln. (M. 4.) 2.50

6883 **Ingen-Housz.** Expér. s. l. Végétaux. Paris 1780. 8. 404 p. av. pl. Cart. 5.—

6884 **(Lobelius.)** Icones Stirpium. 2 partes. Antverp., Plantin, 1591. in-4 obl. 1148 p. et permultae fig. Maroq. — 16 pages manquent et 22 sont endommagées. 8.—

6885 **Mittheilungen** d. Bayer. Botanischen Gesellschaft z. Erforsch. d. heimischen Flora. Bd. I, II No. 1—9 (soviel erschien.). Münch. 1892—1908. 8. 702 p. m. Krte. 28.—

Siehe auch No. 40.

6886 **Palisot de Beauvois.** Flore d'Oware et de Benin en Afrique. Paris 1804 à 1807. fol. av. 120 pl. color. — Manque le texte et les planches 33 à 35. 100.—

Voir no. 5580.

6887 **Polowzow.** Untersuchgn. üb. Reizerscheinungen b. d. Pflanzen. Jena 1909. 8. 233 p. m. 23 Fig. (M. 6.)

6888 **Précis** de l'Histoire de la Botanique. Paris. 8. 536 p. av. 4 cartes. Cart. 10.—

Ouvrage anonyme (l'auteur est 'L. G.') peu connu et rare.

6889 **Renauld.** Hist. d. Mousses de Madagascar. Tout paru: Atlas, parties 1 à 5: Planches 1 à 163. Paris 1899 à 1906. 4. 260.—

Le texte n'a pas encore paru; la continuation sera fournie. Fait partie du grand ouvrage de Grandidier. Les Phanérogames — rien de plus a paru jusqu'à présent — voir no. 490.

6890 **Theatrum Florae,** in quo ex toto orbe selecti mirabiles venust. ac praecipui Flores profer. Lutet. Paris. 1633. fol. 69 tab. et 2 frontisp. Maroq. 50.—

La seconde édition de cet ouvrage anonyme très-rare. Pritzel n'en a vu qu'un seul exemplaire, celui de la Bibliothèque Royale de Berlin.

6891 **West, W. and G. S.** Monogr. of the British Desmidiaceae. Vol. III. Lond., Ray Soc., 1908. 8. 289 p. w. 31 (14 colour.) pl. Cloth. (25 s.) 20.—

Volumes I and II see nr. 3181.

Verlag von GUSTAV FISCHER, Jena.

In meinem Verlage erscheint seit 1. Januar 1909:

„Zeitschrift für Botanik“

herausgegeben von

L. Jost, Straßburg i. E., **Friedrich Oltmanns,** Freiburg i. B. und **Graf zu Solms-Laubach,** Straßburg i. E.

Die Gesichtspunkte, die bei der Redaktion der „Botanischen Zeitung“ maßgebend waren, sollen auch bei dem neuen Unternehmen zur Richtschnur dienen, und so wird dieses im Geiste Hugo v. Mohls und Anton de Barys ins Leben gerufen werden.

Die Zeitschrift für Botanik wird monatlich im Umfange von 4—5 Druckbogen und im Formate der amerikanischen „Botanical Gazette“ erscheinen. Den Inhalt eines Heftes werden Originalarbeiten eröffnen, kritische Besprechungen werden folgen, und eine Uebersicht der neu erschienenen Literatur wird den Abschluß eines jeden Heftes bilden. Es wird das Bestreben der Redaktion sein, gute Arbeiten aus jedem Gebiete der Botanik zu veröffentlichen.

Ein besonderer Wert wird auf die Ausstattung der neuen Zeitschrift, insbesondere auf die Ausführung der für die Erläuterung des Textes erforderlichen Abbildungen, gelegt werden. Kann die Darstellung der Gegenstände vollkommen gut und deutlich durch Textabbildungen erzielt werden, so werden solche im Interesse der Sache vorgezogen. Ist aber die Beigabe von Tafeln erforderlich, so wird auf deren Ausführung die größte Sorgfalt verwandt werden.

Abonnementspreis eines Jahrganges 24 Mark.

Inhalt des ersten Heftes.

I. Originalartikel.

H. Fitting, Die Beeinflussung der Orchideenblüten durch die Bestäubung und durch andere Umstände.

Einleitung.

I. Autonome und durch die Bestäubung induzierte Postflorationsvorgänge der Orchideenblüten.
II. Ausgangspunkt der Fragestellungen und allgemeine Versuchsmethodik.
III. Die Induktion des vorzeitigen Abblühens.
IV. Die Induktion des Schließens der Narbe, des Schwellens des Gynostemiums und des Abblühens.
V. Ueber die Lokalisation des wirksamen Prinzips in den Pollinien.
VI. Die chemische Natur des wirksamen Prinzips.
VII. Die Wirkung des lebenden und toten Pollens anderer Familien auf die Orchideenblüten.
VIII. Die Auslösung der Schwellung des Gynostemiums durch andere Einflüsse.
IX. Ist die Wirkung der Orchideenpollinien auf die Gynostemien und auf das Perianth irgendwo lokalisiert?
X. Die Induktion der Schwellung des Fruchtknotens und der Vergrünung des Perianths.
XI. Theoretische Erörterungen im Anschlusse an eine Zusammenfassung der wichtigsten Ergebnisse.

:: Verlag von A. Pichlers Witwe & Sohn in Wien. ::

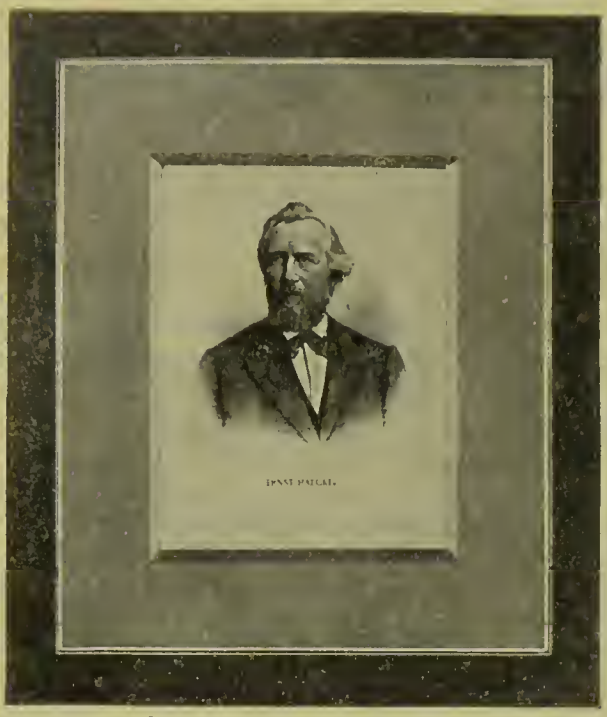

Porträts berühmter Naturforscher.

48 Bilder (Grösse 29 × 39 cm) mit Text in Mappe M. 15.—; ein einzelnes Bild M. —.40.

INHALT:

Arago. — Berthelot. — Berzelius. — Blumenbach. — Buch. — Buffon. — Darwin. — De Candolle. — Du Bois Reymond. — Dumas. — Eichler. — Faraday. — Gegenbauer. — Haeckel. — Haller. — Humboldt. — Kepler. — Liebig. — Linné. — Ludwig. — Schleiden. — Thomson. — Tyndall. — Virchow u. a.

Zoologische Wandtafeln.

Gezeichnet und herausgegeben von

Dr. Paul Pfurtscheller,

Professor am k. k. Franz-Josefs-Gymnasium-Wien.

Wandtafeln in Farbendruck.

Grösse 140 × 130 cm.

Preis einer Tafel:

Unaufgespannt M. 5.—; auf Leinwand gespannt mit Stäben M. 8.50.

Ausführliches Verzeichnis kostenlos u. postfrei.

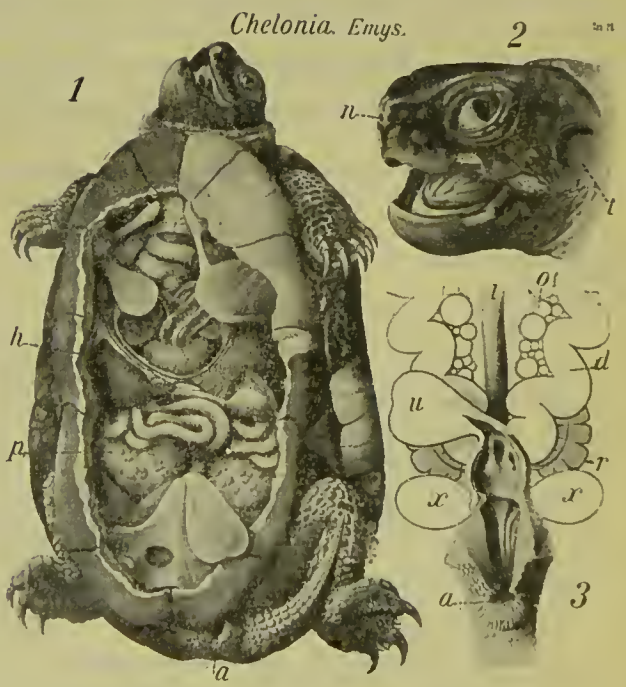

VERLAG von WILHELM ENGELMANN in LEIPZIG

Haberlandt, G., Physiologische Pflanzenanatomie. Dritte, neubearbeitete u. vermehrte Aufl. Mit 264 Abbildungen im Text. Gr. 8°. Geh. M 18.—, in Halbfranz geb. M 21.—.

— Sinnesorgane im Pflanzenreich zur Perception mechanischer Reize. Zweite, verm. Auflage. Mit 9 lithogr. Tafeln u. 2 Fig. im Text. Gr. 8°. M 11.—.

— Die Lichtsinnesorgane der Laubblätter. Mit 8 Fig. im Text, 3 lithogr. und 1 Lichtdrucktafel. Gr. 8°. M 6.—.

Halácsy, E. de, Conspectus Florae Graecae. Gr. 8°. In 3 Bänden. M 45.50.

— Conspectus Florae Graecae. Supplementum. Gr. 8°. M 6.—.

Roth, Georg, Die europäischen Laubmoose, beschrieben u. gezeichnet. Gr. 8°.
Erster Band. Mit 52 Taf. Geh. M 20 –, in Halbfrz. geb. M 23.—.
Zweiter Band. Mit 62 Taf. Geh. M 24.—, in Halbfrz. geb. M 27.—.

— Die europäischen Torfmoose. Nachtragsheft zu den europäischen Laubmoosen. Mit 11 photo-lithographischen Tafeln. Gr. 8°. M 3.20.

Schneider, Camillo Karl, Illustriertes Handwörterbuch der Botanik. Mit Unterstützung der Herren Prof. Dr. v. Hoehnel, Wien, Dr. K. Ritter v. Keissler, Wien, Prof. Dr. V. Schiffner, Wien, Dr. R. Wagner, Wien, Kustos Dr. A. Zahlbruckner, Wien, und unter Mitwirkung von Dr. O. Porsch, Wien, herausgegeben. Mit 341 Abbildungen im Text. Gr. 8°. Geheftet M 16.—, in Halbfranz gebunden M 19.—.

Senn, Dr. Gustav, a. o. Professor an der Universität Basel, Die Gestalts- und Lageveränderung der Pflanzenchromatophoren. Mit einer Beilage: Die Lichtbrechungsverhältnisse der lebenden Pflanzenzelle. Mit 83 Figuren im Text und 9 Tafeln. Gr. 8°. M 20.—.

Wiesner, Professor J., Direktor des Pflanzenphysiologischen Instituts der K. K. Wiener Universität, Der Lichtgenuss der Pflanzen. Photometrische und physiologische Untersuchungen mit besonderer Rücksichtnahme auf Lebensweise, geographische Verbreitung und Kultur der Pflanzen. Mit 25 Textfiguren. Gr. 8°. M 9.—.

— Die Rohstoffe des Pflanzenreiches. Versuch einer technischen Rohstofflehre des Pflanzenreiches. Unter Mitwirkung hervorragender Mitarbeiter bearbeitet. Zweite, gänzlich umgearbeitete und erweiterte Auflage.
Erster Band: Gr. 8°. Mit 153 Textfiguren.
Geh. M 25.—, in Halbfranz geb. M 28.—.
Zweiter Band: Gr. 8°. Mit 297 Textfiguren.
Geh. M 35.—, in Halbfranz geb. M 38.—.

MARTINUS NIJHOFF, VERLAGSBUCHHANDLUNG

HAAG

◆◆◆

Flora Batava

Figures et Descriptions

des

Plantes Néerlandaises

Commencées par feu **Jan Kops,**
continuées par feu **F. W. van Eeden**
et sous la rédaction de **L. Vuyck**

1800—1905

Lieferung 1—351.
22 Bände, mit 1760 **colorierten** Tafeln. gr. 4to. Halbfranz.
(Preis neu, in Lieferungen fl. 877.50)
Jetzt in Halbfranz fl. 500.—.

Idem. 1905—1908. Lief. 352—358. (Bd. XXIII, Lief. 1—7)
mit je 5 **colorierten** Tafeln.
Preis pro Lieferung fl. 2.50

Text Holländisch und Französisch.

Friedrich von Zezschwitz, Verlag, Gera (R.).

Dir. Prof. Dr. Thomé's

Flora v. Deutschland, Oesterreich u. d. Schweiz

Zweite, vermehrte und verbesserte Auflage.

Beschrieben sind über 5400 Arten und Bastarde; abgebildet 769 Pflanzen auf 616 Tafeln mit 5050 Einzelbildern.

Band I—4 broschiert M. 71.25 ord., gebunden Halbfranz M. 80.25 ord., auch in 57 Lieferungen à M. 1.25.

Verbreitung in nahezu 7000 Exemplaren.

17 Regierungs-Empfehlungen.

Ausgezeichnet mit der Goldenen Medaille auf der Internationalen Gartenbau-Ausstellung in Köln 1888, der einzigen für die Fachliteratur daselbst.

Vom Königl. Preuss. Ministerium als hervorragendes Unterrichtsmittel ausgestellt auf d. Weltausstellung in Chicago 1893.

Durch die im Anschluß an die Thomésche Flora Band I—IV *(Phanerogamen)* ganz für sich erscheinende Ergänzung: Die *Kryptogamen* Band V—VII (apart käuflich), von denen sich nur die Farne in Band I befinden — ist eine Flora im Entstehen, die unübertroffen dastehen wird, sowohl an Vollständigkeit in diesem Umfang als auch an korrekter Wiedergabe.

Wie die ersten 4 Bände zahlreiche Auszeichnungen erfahren haben, so wurde auch die Kryptogamenflora Band V u. ff., bearbeitet von Professor Dr. W. Migula, bereits nach Lieferung 5 mit der Medaille der Académie internat. de géographie botanique ausgezeichnet.

Neue Kryptogamen-Flora,

Flechten, Moose, Algen, Pilze.

(Farne in Band I) bearbeitet u. gezeichnet teils in Farben v. Prof. **Dr. Walter Migula**, Eisenach.

Ca. 30000 Arten und ebenso viele Varietäten.
In Lieferungen à M. 1.— (Subskriptionspreis) oder in 3 Bänden.

Band I Moose kompl. brosch. M. 17.—, geb. Halbfranz M. 19.—,
Band II Algen 1. Teil brosch. M. 31.50, geb. Halbfranz M. 35.—.

Band II 2. Teil Soeben erschienen.
Broschiert M. 18.75,
Gebunden M. 22.50.

Im gleichen Verlage erschienen:

Kanngiefser, Die Etymologie der Phanerogamen. (Eine Erklärnng der wissenschaftlichen, der deutschen, französischen, englischen und holländischen Pflanzennamen.) Brosch. M. 3.85, gebunden M. 5.—.

Köhlers Medizinalpflanzen in naturgetreuen Abhandlungen mit kurz erklärendem Texte. Atlas zur Pharmacopoea Germanica, Austriaca, Belgica, Danica, Helvetica, Hungarica, Rossica, Suecica, Nederlandica, British pharmacopoeia, znm Codex medicamentarius (Pharmacopée Française), sowie zur Pharmacopoeia of the United States of America. 3 Bände in 4°-Format. (Baud 3, Neuerscheinung, auch einzeln käuflich.) Mit 283 feinen Farbendruektafeln und über 1100 Seiten im Text. Ungebunden M. 72.—, in eleganten Halbjnchten gebunden M. 88.—. Sr. Kgl. Hoheit dem Herzog Karl Theodor von Bayern, Dr. med., gewidmet.

Orchidaceen Deutschlands, Deutsch-Österreichs und der Schweiz von **M. Schulze.** Mit 93 farbigen Abbildungen, 276 Seiten Text. Geb. M. 7.50. Einzig neues und billigstes Gesamtwerk.

Unsere Heilpflanzen in Wort und Bild für jedermann. Ihr Nntzen und ihre Anwendnng in Haus und Familie, mit schlichtem Text, aber auf wissenschaftlichen Grundlagen beruhend, von **R. Schimpfky**, Lehrer. 140 naturgetreue Pflanzentafeln in 17 Lieferungen à 50 Pf. Band I eleg. geb. M. 6.50, Band II eleg. geb. M. 3.50.

Lützow, Die Laubmoose Deutschlands. Leichtfaßliche Anleitung zum Erkennen u. Bestimmen der in Norddeutschland wachsenden Laubmoose. 220 Seiten Text, 127 Abbildungen. Brosch. M. 3.—, geb. M. 4.—.

Reichenbach, Icones. Einzelne Bände zu ermässigtem Preise.

Für den botanischen Unterricht

empfehle besonders

meine mit der Preuss. silb. Staatsmedaille ausgezeichneten

● zerlegbaren Blüten-Modelle ●

aus Papiermâché und anderen dauerhaften Stoffen
in sehr vergrössertem Massstabe
sorgsamst **in eigener Werkstätte** hergestellt.

R. Brendel, Grunewald b. Berlin

Bismarck-Allee 37.

Preislisten werden kostenlos versandt.

Nenke & Ostermaier, Dresden-A. 19,

Kunstanstalt für Photochromie.

Gegr. 1891.

Spezialität: **Herstellung von Illustrationstafeln**
für wissenschaftl. Zwecke in naturgetr. 14—16 farb. Photochromie-Ausführung.

Verlag der bekannten künstlerischen Ansichtskarten mit charakteristischen Natur- und Landschaftsstudien „Kollektion **Heimatgrüsse**" und der Blumenkarten und Vegetationstypen nach Naturaufnahmen.

NB. Ein großer Teil der z. Zt. am Lager befindl. Blumenkarten ist von Josef Ostermaier direkt am natürlichen Standorte der Pflanzen aufgenommen und für wissenschaftliche und Lehrzwecke geeignet, besonders gilt dies von der

Alpenblumenserie

welche soeben durch die Neuausgabe von 48 weiteren Karten mit Hochgebirgspflanzen eine wertvolle Bereicherung erfahren hat. Wo nicht in einschlägigen Geschäften am Platze zu haben, stehen Verzeichnisse und Auswahlsendungen zu Diensten.

J. F. Lehmanns Verlag in München.

Illustrierte Flora von Mitteleuropa

mit besonderer Berücksichtigung von

Deutschland, Oesterreich und der Schweiz.

Zum Gebrauch in den Schulen und zum Selbstunterricht.

Von **Dr. Gustav Hegi,**
Privatdozent an der Universität München.

Wird in 6 Bänden in Quartformat zum Preise von je etwa Mk. 19.— geheftet und Mk. 22.— in Original-Leinenband gebunden ausgegeben.
(Jedes Jahr erscheint ein Band.)

Band I liegt vollständig vor. Preis geheftet Mk. 19.—, gebunden Mk. 22.—.

Inhalt von Band I: 505 vielfarbige und 63 schwarze Abbildungen auf 41 Tafeln und 475 Textabbildungen mit über 1400 einzelnen Figuren. — Erklärung der lateinischen Art- und Varietäten-Bezeichnungen. — Einleitung in die allgemeine Botanik (142 Seiten). — Allgemeiner Text, Tafel- und Figurenerklärungen etc. (402 Seiten).

Das ganze Werk umfasst 280 von Künstlern nach der Natur gemalte, hervorragend schöne, meist farbige Tafeln, auf denen zirka 1500 ganze Pflanzen neben Blüten und anderen Einzelheiten zur Darstellung kommen. Nur bei den Gräsern und einigen Doldenpflanzen, bei denen die Farbe von mehr nebensächlicher Bedeutung ist, werden einige Tafeln schwarz ausgeführt. Ausserdem werden im Text in über 1300 Abbildungen zahlreiche seltenere Pflanzen gebracht mit Details, die das Bestimmen erleichtern. Die Einteilung der Pflanzen erfolgt nach „Englers Natürlichen Pflanzenfamilien“ und nach der „Synopsis der mitteleuropäischen Flora von Ascherson und Gräbner“.

In einer allgemein verständlich gehaltenen Einleitung, die dem ersten Band beigefügt worden ist, wird die botanische Morphologie und Anatomie zur Darstellung gebracht.

Die volkstümlichen Namen wurden durchweg angegeben und auch die Verwendung der Pflanzen zu Heilzwecken etc. eingehend berücksichtigt. Die lateinischen Pflanzennamen sind mit Rücksicht auf Lehrer, Schüler und Gartenfreunde stets auch in deutscher Form angegeben. Die Gattungen und Arten sind fortlaufend numeriert, damit jeder, der seine Pflanzensammlung nach dieser Flora anlegen will, leichtes Arbeiten hat.

Das ganze Werk liegt in etwa 5 Jahren fertig vor. Die Anschaffungskosten der prächtigen Flora verteilen sich somit auf eine so grosse Reihe von Jahren, dass auch den minder Begüterten, sowie den Schulen, die nur über kleinere Mittel verfügen, die Anschaffung leicht ermöglicht wird.

Endlich einmal ein billiges botanisches Prachtwerk! . . . Ein gutes Werk, wie das vorliegende, verdient den Namen einer **Kulturtat.**
Hamburger Nachrichten, 21. Dezember 1906.

Bitte ausführlichen Prospekt mit Probetafel und Probetext zu verlangen.

Alpenflora.

Die verbreitetsten Alpenpflanzen von Bayern, Oesterreich und der Schweiz.

Von **Dr. Gustav Hegi,** Privatdozent und Kustos am Kgl. Botan. Garten in München und **Dr. Gustav Dunzinger** in München.

Gross-Oktav. 221 farbige Abbildungen auf 30 Tafeln mit erklärendem Text.

Preis in Originaleinband 6 Mark.

Der Strandwanderer.

Die wichtigsten Strandpflanzen, Meeresalgen u. Seetiere der Nord- und Ostsee.

Bearbeitet von **Dr. P. Kuckuck,** Kustos an der Kgl. Biologischen Anstalt auf Helgoland.

Gross-Oktav. 265 farbige Abbildungen auf 24 Tafeln mit erklärendem Text.

Preis in Originaleinband 6 Mark.

Kulturpflanzen der Weltwirtschaft

Herausgegeben von

Otto Warburg und **J. E. van Someren-Brand**

Ein starker Quartband von 411 Seiten mit 653 Abbildungen nach Photographien und 12 farbigen Tafeln.

In künstlerisch vornehmem Leinenband geb. 14 Mk.

Die bedeutendsten Kulturpflanzen werden in ihrem Entwicklungsgange vom Samenkorn bis zum fertigen Endprodukt verfolgt, nicht schwer wissenschaftlich, aber auf streng wissenschaftlicher Kenntnis fußend; stets unterhaltend und amüsant unterrichtend. In staunenswerter Sammelarbeit haben die Herausgeber eine Fülle von **Photographien** zusammengebracht, die reichlich und überreichlich zum Worte die Anschauung fügen. Ein Buch, das dem Laien ein ganz unbekanntes und doch so eminent wichtiges Gebiet erschließt und dem Fachmann das ihm Bekannte **in interessanter Zusammenfassung** vorführt.

Ausführlicher, reich illustrierter Prospekt durch jede Buchhandlung oder von

R. Voigtländers Verlag in Leipzig

Verlag der Hahnschen Buchhandlung in Hannover u. Leipzig.

Brandes, W., Flora der Prov. Hannover. Verzeichnis der in der Prov. Hannover vorkommenden Gefässpflanzen, nebst Angabe ihrer Standorte. gr. 8°. (VII, 542 S.) 1897. 4 *M*

Frank, A. B., Grundzüge der Pflanzenphysiologie. Mit 22 Holzschn. gr. 8. (VIII, 152 S.) 1882. 2 *M*

—, **Pflanzenkunde** für niedere u. mittlere Landwirtschaftsschulen und verwandte Unterrichtsanstalten. gr. 8°. (VI, 170 S. mit 133 Holzschn.) 1894. Geb. in Leinw. 2 *M* 50 ₰

Lennis, Dr. Joh., Synopsis der drei Naturreiche. Ein Handbuch für höhere Lehranstalten u. für Alle, welche sich wissenschaftlich mit Naturgeschichte beschäftigen und sich zugleich auf die zweckmäßigste Weise das Selbstbestimmen der Naturkörper erleichtern wollen. Mit vorzüglicher Berücksichtigung aller nützlichen und schädlichen Naturkörper Deutschlands, sowie der wichtigsten vorweltlichen Tiere und Pflanzen. In drei Teilen. gr. 8.

Zweiter Teil: **Synopsis der Pflanzenkunde.** Dritte gänzlich umgearbeitete und vermehrte Auflage von Dr. A. B. Frank. In 3 Bänden. 175¼ Bogen mit 1479 Holzschnitten und 3 lithogr. Tafeln. Geb. 40 *M*

(I. Bd. **Allgemeine Botanik.** 60 Bog. mit 662 Holzschn. und 3 lithogr. Tafeln. 1883. 14 *M.* — II. Bd. **Spezielle Botanik. Phanerogamen.** 64¼ Bog mit 641 Holzschn. 1885. 12 *M.* — III. Bd. **Spezielle Botanik. Kryptogamen.** 51 Bog. mit 176 Holzschn. 10 *M.*)

Anhang zur Botanik: **Liter. Nachw. oder alphabetisches Verzeichnis** derjenigen Botaniker, welche als Autorität (§ 278) aufgeführt, oder nach welchen Pflanzen benannt worden sind, sowie der wichtigsten botan. Schriftsteller, nebst deren hauptsächlichen Schriften bearb. von Dr. A. B. Frank. 1886. 2 *M.*

Dieser Separatdruck aus dem dritten Bande der Botanik ist auch einzeln zu haben, worauf wir die Käufer der 2 ersten Bände, die den dritten Band, die Kryptogamen, nicht bezogen, aufmerksam machen.

—, **Schul-Naturgeschichte.** Eine analytische Darstellung der drei Naturreiche, zum Selbstbestimmen der Naturkörper. Mit vorzüglicher Berücksichtigung der nützlichen und schädlichen Naturkörper Deutschlands für höhere Lehranstalten bearbeitet. 3 Teile. gr. 8.

Zweiter Teil: **Botanik.** Zwölfte vermehrte Auflage, neu bearbeitet von Prof. Dr. Frank. Mit 737 Holzschn. u. 1 Farbentafel. (XXIII, 559 S.) 1900. 4 *M*

Lennis, Analytischer Leitfaden für den ersten wissenschaftlichen Unterricht in der Naturgeschichte. 3 Hefte. gr. 8.

Zweites Heft: **Botanik.** Zwölfte vermehrte Auflage, bearb. von Prof. Dr. Frank. Mit 481 Holzschn. und 1 Farbentafel. (VIII, 270 S.) 1907. 1 *M* 80 ₰

Meyer, Ludw., Flora von Hannover. Beschreibung und Standörterangabe der im Fürstentum Calenberg im Freien wachsenden Gefäßpflanzen. 2. Aufl. 8. (XLVIII, 239 S.) 1893. Broch. 2 *M* 80 ₰ Gebunden 3 *M* 40 ₰

—, **Schulbotanik für Hannover.** — Flora der in den Regierungsbezirken Hannover, Hildesheim, Lüneburg, sowie in den angrenzenden Landesteilen von Braunschweig, Lippe, Nordhessen, Westfalen im Freien wachsenden Pflanzen. Nebst einem kurzen Abriß der allgemeinen Botanik. Mit 26 Abbild. 8. (LVI, 187 S.) 1886. Gebunden. 2 *M* 40 ₰

Voigt, Dr. A., Lehrbuch der Pflanzenkunde. I. Teil 1906 gebd. 1 *M* 80 ₰
II. „ in Vorbereitung.
III. „ 1908 gebd. 2 *M* 80 ₰

Durch jede Buchhandlung zu beziehen.

Verlag von J. Neumann in Neudamm (Provinz Brandenburg).

Jedem Freund und Liebhaber von Kakteen sei zum Abonnement empfohlen:

Monatsschrift für Kakteenkunde

Zeitschrift der Liebhaber von Kakteen und anderen Fettpflanzen

Organ der von Prof. Dr. Karl Schumann gegründeten „Deutschen Kakteen-Gesellschaft"

Herausgegeben von Professor Dr. **Max Gürke**, Steglitz-Berlin.

Halbjährlicher Abonnementspreis 5 Mk., einzelne Nummern 1 Mk.

Die „Monatsschrift für Kakteenkunde" ist das einzige periodisch erscheinende Unternehmen über Kakteen in der ganzen Welt.

Probenummern werden an jeden Interessenten umsonst und postfrei geliefert.

Die Preise der älteren Jahrgänge sind teilweise ermässigt.

Ferner seien empfohlen die grossangelegten Werke:

Gesamtbeschreibung der Kakteen

(Monographia Cactacearum)

von Professor Dr. **Karl Schumann**

Mit einer **kurzen Anweisung zur Pflege der Kakteen**

von **Karl Hirscht**

Zweite vermehrte Auflage enthaltend 1000 Seiten Text mit 153 Abbildungen.

Preis geheftet 30 Mk., in feinem Halbfranzband gebunden 34 Mk.
Auch in 15 Lieferungen zum Preise von je 2 Mk. in beliebigen Zwischenräumen zu beziehen.

Blühende Kakteen

(Iconographia Cactacearum)

Im Auftrag der „Deutschen Kakteen-Gesellschaft" herausgegeben von

Prof. Dr. **Karl Schumann,**

nach dessen Tode fortgesetzt von Prof. Dr. **M. Gürke.**

Erscheint in zwanglosen Lieferungen mit je 4 Farbentafeln zum Preise von je 4 Mk.

Anfang 1909 lagen 28 Lieferungen vor.

Auch in Bänden (Bd. 1–5 mit je 12 Taf. à 13 Mk., Bd. 6–8 mit je 16 Taf. à 17 Mk.) oder in Serienbänden à 60 Tafeln zum Preise von je 65 Mk. in Leinen oder je 70 Mk. in Halblederband gebunden zu haben.

Zu beziehen durch alle Buchhandlungen oder direkt vom Verlag.

Jahres-Produktion über 2 000 000 Rosen.

Versand von Oktober bis Mai, unter Garantie bester Ankunft, nach allen Ländern der Welt.

Rosen-Pflanzen

jeder Art über 1000 Sorten für

Sortimente u. Blumenschnitt.

◆ ◆ ◆

Reich illustrierte KATALOGE sowie ausführliche KULTUR-ANWEISUNGEN über alles Wissenswerte für Liebhaber gratis und franko in vier Sprachen:

français = franco et sans frais sur demande. deutsch = auf gefällige Anfrage kostenlos und franko. english = are sent free of charge. italiano = franco senza spesa dietro richiesta.

NEUHEITEN ab April jeden Jahres:

deutsche — englische — französische — amerikanische belgische — Luxemburger.

Gemen & Bourg

LUXEMBURG (Grossherzogtum).

Grösstes u. leistungsfähigstes Weltexporthaus für Rosenpflanzen.

Mit den „höchsten Preisen" ausgezeichnet auf den Weltausstellungen :: von Paris, Antwerpen, Lüttich, St. Louis, Mailand, London usw. ::

Einen bleibenden Wert und ganz besonderes Interesse für die Herren Naturforscher, Zoologen, Botaniker usw. haben die in meinem Verlag früher erschienenen Werke:

INSECTA EPIZOA.

Die auf Säugetieren und Vögeln schmarotzenden Insekten.

Nach **Chr. L. Nitzsch's** Nachlass bearbeitet von **C. G. Giebel.**

Mit 20 Tafeln nach Chr. L. Nitzsch's Handzeichnungen.

1871. Folio. Broschiert M. 135.—

◆◆◆

CAROLI LINNAEI

Systema, Genera, Species Plantarum

Uno Volumine.

Editio Critica, Adstricta, Conferta

sive

CODEX BOTANICUS LINNAEANUS.

Textum Linnaeanum Integrum Ex Omnibus Systematis, Generum, Specierum Plantarum Editionibus, Mantissis, Additamentis, Selectumque Ex Ceteris Ejus Botanici Libris Digestum, Collatum, Contractum, Cum Plena Editionum Discrepantia Exhibens.

In Usum Botanicorum Practicum

Edidit

Brevique Adnotatione Explicavit

Hermannus Eberhardus Richter.

1102 Seiten Lexicon-Octav mit Index Alphabeticus edidit **Petermann.** 202 Seiten. 1 Band broschiert.

Otto Wigand m. b. H. Leipzig.

Zu beziehen durch:

W. Junk, Buchhandlung für Naturwissenschaften,
Berlin W. 15, Kurfürstendamm 201.

OXFORD UNIVERSITY PRESS

Series of Botanical Translations, under the general editorship of Professor I. Bayley Balfour

Royal 8vo, unless otherwise specified

Jost's Lectures on Plant Physiology. Authorized English translation by R. J. Harvey Gibson. Morocco back, 24 s. net; cloth, 21 s. net.

Schimper's Geography of Plants, authorized English translation by W. R. Fisher, revised by P. Groom and I. Bayley Balfour. With maps, collotypes, portrait, and 497 other illustrations. Morocco back, £. 2 2 s. net.

Pfeffer's Physiology of Plants, a treatise upon the Metabolism and Sources of Energy in Plants. Second fully revised Edition, translated and edited by A. J. Ewart. Vol. I, Morocco back, £. 1 6 s. net.; cloth, £. 1 3 s. net. Vol. II, Morocco back, 16 s net; cloth, 14 s. net. Vol. III, completing the work, Morocco back, £. 1 1 s. net; cloth, 18 s. net.

Goebel's Organography of Plants. Authorized English Edition by I. Bayley Balfour. Part I, General. Morocco back, 12 s. net; cloth, 10 s. net. Part II, Special. Morocco back, 24 s. net; cloth, 21 s. net.

Goebel's Outlines of Classification and Special Morphology of Plants. Translated by H. E. F. Garnsey, and revised by I Bayley Balfour. Price raised to— Morocco back, £. 1 12 s. 6 d. net; cloth, 30 s. net.

Sachs's History of Botany (1530—1860). Translated by H. E. F. Garnsey, revised by I. B. Balfour. 2nd impression. Gr. 8vo, cloth, 10 s. net.

De Bary's Comparative Anatomy of the Vegetative Organs of the Phanerogams and Ferns. Translated by F. O. Bower and D. H. Scott. Morocco back, £. 1 4 s. net: cloth, £. 1 1 s. net.

De Bary's Comparative Morphology and Biology of Fungi, Mycetozoa and Bacteria. Translated by H. E. F. Garnsey, revised by I. Bayley Balfour. Morocco back, £. 1 4 s. net; cloth, £. 1 1 s. net.

De Bary's Lectures on Bacteria. Second edition. Translated by H. E. F. Garnsey, revised by I. Bayley Balfour. Crown 8vo, cloth, 5 s. net.

Solms-Laubach's Introduction to Fossil Botany. Translated by H. E. F. Garnsey, revised by I. Bayley Balfour. Morocco back, 17 s. net; cloth, 15 s. net.

Fischer's Bacteria, translated by A. Coppen Jones. Cloth, 7 s. 6 d. net.

Knuth's Handbook of Floral Pollination, based upon Hermann Müller's work, The Fertilization of Flowers by Insects, translated by J. R. Ainsworth Davis. Vol. I. morocco back, 21 s. net; cloth, 18 s. net. Vol. II, morocco back, 35 s. net; cloth. 31 s. 6 d. net.

Solereder's Anatomy of the Dicotyledons. Translated by L. A. Boodle and F. E. Fritsch. Revised by D. H. Scott. Vols. I and II, morocco back, 27 s. 6 d. net each; cloth, 24 s. net each.

On the Physics and Physiology of Protoplasmic Streaming in Plants. By A. J. Ewart. With 17 illustrations. 8 s. 6 d. net.

Index Kewensis; an enumeration of the Genera and Species of Flowering Plants from the time of Linnaeus to the year 1885. Edited by Sir J. D. Hooker and B. D. Jackson. 2 vols. 4to, morocco back, £. 10 10 s. net.

Supplement I (1886—1895), can be ordered from Mr. Frowde. price with the Index £. 12 13 s. net; it is not sold separately. Supplement II (1896—1900), 28 s. net. Or Fasc. I, 12 s. net; Fasc. II, 12 s. net. Supplement III (1901—1905), 28 s. net.

Annals of Botany. Edited by I. Bayley Balfour, D. H. Scott, J. B. Farmer, and R. Thaxter; assisted by other Botanists. Royal 8vo, morocco back, with many plates and illustrations in the text. Subscription price for each four parts. 30 s., with 1 s. 6 d. for foreign postage.

London: HENRY FROWDE, Oxford University Press, Amen Corner, E. C.

Verlag von Paul Parey in Berlin SW., Hedemannstrasse 10/11.

Botanische Wandtafeln.

Von L. Kny.

100 in Farbendruck ausgeführte Tafeln auf stärkstem Kartonpapier im Format von 69 cm Höhe und 85 cm Breite.

9 Abteilungen, deren jede in Mappe nebst einem Textheft.

Preis 320 Mark.

Neue Folge im Format von 106×150 cm.

X. und XI. Abteilung. ◆ Tafel 101—110. ◆ In Rolle.

Preis jeder Abteilung 35 Mark. — Aufgezogen mit Holzstäben Preis 50 Mark.
Jede Tafel auch einzeln käuflich.
Preis bei Einzelbezug 8 Mark, aufgezogen mit Holzstäben 11 Mark.

WANDTAFELN

für den

Unterricht in der Pflanzenphysiologie.

Von

Dr. B. Frank, weil. Professor an der Kgl. landw. Hochschule zu Berlin. und Dr. A. Tschirch, Professor an der Universität in Bern.

60 in Farbendruck ausgeführte Tafeln auf Kartonpapier im Format von 69 cm Höhe und 85 cm Breite.

6 Abteilungen, deren jede in Mappe nebst einem Textheft.

Preis jeder Abteilung 30 Mark.

Botanische Wandtafeln.

Herausgegeben von

Dr. A. Peter,

Professor an der Universität und Direktor des Botanischen Gartens in Göttingen.

50 Farbendrucktafeln im Format von 70 zu 90 cm nebst kurzem, erläuterndem Text.

Preis jeder Tafel 2 M. 50 Pf.

Ausführliche Prospekte mit Inhaltsangabe der einzelnen Abteilungen auf Verlangen kostenlos.

Verlag von Ed. Kummer in Leipzig.

Rabenhorst, Dr. L., Kryptogamen-Flora

von Deutschland, Oesterreich und der Schweiz.

Zweite Auflage. Mit zahlreichen Abbildungen.

(Bd. IV—VI unter Berücksichtigung der übrigen Länder Europas.)

1. Band:

Die Pilze Deutschlands, Oesterreichs und der Schweiz.

Davon sind erschienen in geschlossenen Abteilungen:

1. Abteilung: **Schyzomyceten, Saccharomyceten** und **Basidiomyceten.** Von Dr. Georg Winter. Preis M. 33.60 brosch., M. 35.50 geb. Ausser vielen Abb. eine Farbentafel.
2. Abteilung: **Ascomyceten: Gymnoasceen** und **Pyrenomyceten.** Von Dr. Georg Winter. Preis M. 36.— brosch., M. 38.— geb.
3. Abteilung: **Ascomyceten: Hysteriaceen** und **Discomyceten.** Von Medizinalrat Dr. H. Rehm. Preis M 50.40 brosch., M. 54.— geb.
4. Abteilung: **Phycomyceten.** Von Prof. Dr. Alfred Fischer. Preis M. 19.20 brosch., M. 21.70 geb.
5. Abteilung: **Ascomyceten: Tuberaceen** und **Hemiasceen.** Von Prof. Dr. Eduard Fischer. Preis M. 4.80 brosch., M. 6.— geb.
6. und 7. Abteilung: **Fungi imperfecti.** (Sphaeropsideen und Melanconieen.) Von Andreas Allescher in München. Preis M. 79.20 brosch., M. 85.— geb.
8. Abteilung: **Fungi imperfecti** (Hyphomycetes). 1. Hälfte. Von Prof. Dr. G. Lindau. Preis M. 31.20 brosch., M. 34.50 geb.

   1.—8. Abteilung sind auch in Lieferungen zu haben.
9. Abteilung: **Fungi imperfecti** (Hyphomycetes). 2. Hälfte. Von Prof. Dr. G. Lindau. Lieferung 105—110 (Herbst 1908, erscheint weiter) à Lieferung M. 2.40.

2. Band:

Die Meeresalgen Deutschlands und Oesterreichs. Bearbeitet von Dr. Ferdinand Hauck. Mit 583 Abbild. und 5 Lichtdrucktafeln. Komplett. Preis M. 28.— brosch., M. 30.— geb.

3. Band:

Die Farnpflanzen oder Gefässbündelkryptogamen (Pteridophyta) von Prof. Dr. Chr. Luerssen. Mit zahlreichen in den Text gedruckten Abbildungen. Komplett. Preis M. 33.60 brosch., M. 35.50 geb.

4. Band:

Die Laubmoose von K. G. Limpricht in Breslau. Mit zahlreichen in den Text gedruckten Abbildungen. Komplett in 3 Abteilungen. M. 98.40 brosch., M. 105.— geb.

5. Band:

Die Characeen von Prof. Dr. W. Migula. Mit zahlreichen in den Text gedruckten Abbildungen. Komplett. Preis M. 28.80 brosch., M. 32.80 geb.

6. Band:

Die Lebermoose (Musci hepatici) von Dr. Karl Müller. Mit vielen Abbildungen. Lieferung 1—7 (Herbst 1908) à M. 2.40. (Vollständig in 12—14 Lieferungen.)

☛ *Jede Abteilung und jedes Heft wird einzeln abgegeben.* ☚

F. R. de RUDEVAL. Éditeur, 4, rue Antoine Dubois, **PARIS (VIe).**

Blanchard (Dr. Raphaël). — **Règles internationales de la nomenclature zoologique** adoptés par les Congrès internationaux de zoologie. International rules of zoological nomenclature. — Internationale Regeln der zoologischen Nomenklatur. 1 vol. in-8 de 64 pages, broché. 3 fr.

Chassevant (Dr. A.), professeur agrégé à la Faculté de médecine de Paris. — **Précis de pharmacologie** — Art de formuler, matière médicale, indications thérapeutiques et posologie, 1 vol. de IV-716 pages, avec 105 figures dans le texte, cartonné. 10 fr.

Chauveaud (L. Gustave), agrégé de l'Université, docteur ès sciences, docteur en médecine. — **Sur la fécondation dans le cas de polyembryonie, reproduction chez le dompte-venin** (Vincetoxicum). 1 vol. grand in-8 de 114 pages, avec 72 figures dans le texte, broché. 4 fr.

Cossmann (M.). — **Essais de Paléoconchologie comparée.** 7e livraison, novembre 1904. 1 vol. gr. in-8 de 300 pages, avec 12 planches phototypées, br. 25 fr.

La première livraison ne se vend plus séparément. Prix des sept premières livraisons réunies 150 fr.

Fockeu (Dr. H.). — **Etude sur quelques galles.** 1 vol. in-8 de 40 pages, avec 11 figures dans le texte et 3 planches hors texte, broché. 4 fr.

Fockeu (Dr. H.) — **Recherches anatomiques sur les galles.** Etude de quelques Diptérocécidies et Acarocécidies. 1 vol. in-8 de 164 pages, avec 12 planches hors texte, broché. 15 fr.

Guyettant (C.). — **Memento botanique.** 1 vol. in-16 de 436 pages, broché. 5 fr.

Heckel (Edouard). — **Les Kolas africains.** 1 vol. in-8 de 408 pages, avec 46 figures dans le texte, 1 planche en couleurs et 2 planches en noir, broché. 7 fr. 50. Cartonné. 10 fr.

Heckel (Edouard). — **Annales de l'Institut botanico-géologique colonial.** 1 vol. in-8 de 432 pages, avec 51 figures, 1 planche en couleurs et 3 planches en noir. br. 10 fr.

Neveu-Lemaire (Dr. Maurice), professeur agrégé à la Faculté de médecine de Lyon. **Précis de parasitologie humaine.** parasites végétaux et animaux. à l'usage des candidats au 3e examen du doctorat (2e partie), avec une préface de M. R. Blanchard, professeur à la Faculté de médecine de Paris, membre de l'Académie de médecine. 1 vol. de 712 pages, avec 391 figures dans le texte, 4e édition. cartonné. 8 fr.

Payrau (Vincent), docteur en pharmacie. — **Recherches sur les Strophantus.** 1 vol. in-8 de 176 pages et 11 planches hors texte, broché. 8 fr.

Reimers (M. N.), pharmacien de l'école de pharmacie de Copenhague. docteur en pharmacie. — **Les quinquinas de culture.** 1 vol. in-8 de V-226 pages et 8 planches hors texte, broché. 8 fr.

Pervinquière (L.), chargé de conférences de paléontologie à la Faculté des sciences de Paris. — **Etudes de paléontologie tunisienne. Céphalopodes des terrains secondaires.** 1 vol. texte in-4 de 438 pages, avec 158 figures dans le texte et 1 volume Atlas in-4 contenant 27 planches en phototypie. Prix des 2 volumes brochés. 50 fr.

Rinne (F.). — **Le microscope polarisant.** traduit et adapté aux notations françaises par L. Pervinquière, docteur ès sciences, chef des travaux pratiques de géologie à la Sorbonne, avec une préface de A. de Lapparent, membre de l'Institut. 1 vol. in-18 de 160 pages, avec 212 figures dans le texte, cartonné. 5 fr.

Rinne (F.). — **Étude pratique des roches.** à l'usage des ingénieurs et des étudiants ès sciences naturelles, traduit et adapté par L. Pervinquière, docteur ès sciences, chef des travaux pratiques de géologie à la Sorbonne, avec préface de M. A. Lacroix, membre de l'Institut. 1 vol. in-18 de III-676 pages, avec 258 figures dont 2 hors texte, cartonné. 12 fr.

Journal de Conchyliologie. comprenant l'étude des mollusques vivants et fossiles. Fondé en 1850, par Petit de la Saussaye. Publié de 1861 à 1898, sous la direction de Crosse et Fischer. Continué par H. Fischer, Dautzenberg et G. Dollfus. Abonnements: France 16 fr., Etranger 18 fr.

Revue critique de paléozoologie, dirigée par M. Cossmann. Prix de l'abonnement annuel: Union postale, 10 fr. Par numéro isolé, 2 fr. 50. Les douze premières années (1897—1908) sont en vente au prix net de 160 fr. ensemble. Les années 1898, 1899, 1900, et suivantes, séparément, 10 fr. chacune. Une réduction est faite de gré à gré aux acheteurs qui désirent prendre deux ou plusieurs années consécutives, sauf la 1re (1897) qui est presque épuisée et ne se vend qu'en collection complète. Table des 10 premières années 5 fr.

Principales publications botaniques

de

T. HUSNOT, à Cahan par Athis (Orne):

HUSNOT. — Catalogue des Cryptogames recueillis aux Antilles françaises en 1868 et Essai sur leur distribution géographique. — 1re partie: *Fougères*, 1870, in-8° de 60 p. et une carte de géographie botanique . . . . . 3 fr.

HUSNOT. — Enumération des *Glumacées* récoltées aux Antilles françaises, 1871, in-8° de 36 pages . . . . . 1 fr. 50

HUSNOT. — Catalogue des *Mousses du Calvados*. — 1875, in-8° de 37 p. 1 fr. 50

HUSNOT. — *Hepaticologia Gallica*, flore analytique et descriptive des Hépatiques de France et de Belgique, accompagnée de planches représentant chaque espèce de grandeur naturelle et ses principaux caratères grossis. — Cahan, 1881; 1 vol. in-8° de 102 p. et 13 pl. . . . . *Epuisé.*

HUSNOT. — Catalogue analytique des *Hépatiques du Nord-Ouest*. — Caen, 1881, in-8° de 24 p. . . . . 1 fr.

HUSNOT. — *Sphagnologia europaea*, descriptions et figures des Sphaignes de l'Europe. — 1882, broch. gr. in-8° de 16 p. et 4 pl. . . . . 3 fr.

HUSNOT. — Flore analytique et descriptive des *Mousses du Nord-Ouest* (environs de Paris, Normandie, Bretagne, Anjou, Maine). — *2e édition* contenant un traité élémentaire de Bryologie avec 10 échantillons et 84 fig.; 1 vol. in-8° de 175 p. et 4 pl., 1882 . . . . . 5 fr.

HUSNOT. — *Muscologia gallica*, descriptions et figures des Mousses de France et des contrées voisines. — Deux volumes gr. in-8° de 470 p. et 125 pl., contenant environ 6,000 fig. — Cahan, 1894. . . . . 50 fr.

HUSNOT. — Aperçu sur la *flore du Calvados* (phanérogames et muscinées). — In-8° de 24 p., 1894 . . . . . 1 fr.

HUSNOT. — *Graminées*, descriptions, figures et usages des graminées spontanées et cultivées de France, Belgique, Iles Britanniques, Suisse. — Gr. in-4° (40 cent. sur 28) de VIII-92 p. et 33 pl. contenant environ 2.000 fig. — Cahan, 1899 . . 25 fr.

HUSNOT. — *Le dessin d'histoire naturelle* sur papier, pierre lithographique, bois et divers papiers pour photogravures, avec figures dans le texte, spécimens de papiers, lithographies et gravures, adresses et prix de fournisseurs et de graveurs. In-8° de 80 p. avec figures dans le texte et 6 pl., 1900. . . . . 2 fr. 50

HUSNOT. — *Les prés et les herbages*. — Comment on étudie une plante. Descriptions, figures et qualités des 75 meilleures plantes fourragères. Création et entretien des prairies. — In-8° de 92 p. avec fig. dans le texte et 14 pl., 1902 . . 3 fr.

HUSNOT. — *Cypéracées*, descriptions et figures des cypéracées de France, Suisse et Belgique. — Gr. in-8° (28 cent. sur 19) de 92 p. et 24 pl. — Cahan, 1906. 10 fr.

HUSNOT. — *Joncées*, descriptions et figures des joncées de France, Suisse et Belgique. — Gr. in-8° (28 cent. sur 19) de 28 p. et 7 pl. — Cahan, 1908 . . 3 fr.

HUSNOT. — *Revue Bryologique* (Bulletin bimestriel consacré à l'étude des Mousses et des Hépatiques.) — Principaux rédacteurs: *Algérie:* Trabut. — *Allemagne:* Geheeb, Herzog, Jack, Kern, Stephani. — *Autriche:* Bauer, Breidler, Heeg, Istvan Györffy. — *Amérique (Etats-Unis):* Mme G. Britton, Evans, Grout, Howe, William. — *Belgique:* Gravet, Marchal. — *Danemark:* Jensen, Pedersen. — *Espagne:* Casarès-Gil. — *France:* De Bergevin, Boulay, Camus, Cardot, Corbière, Crozals, Debat, Dismier, Douin, Gillot, Husnot, Hy, Jeanpert, Lachenaud, Martin, Paris, Renauld, Sebille, Thériot. — *Hollande:* Garjeanne. — *Iles Britanniques:* Barker, Cavers, Dixon, Fergusson, Hobkirck, Jameson, Nicholson, Pearson, Salmon, Slater, Wheldon. — *Italie:* Barsali, Levier, Massalongo. — *Russie:* Bomansson, Brotherus, H. Lindberg. — *Scandinavie:* Arnell, Bryhn, Hagen, Kaalaas, Kindberg. — *Suisse:* Amann, Bernet, Culmann, Guinet, Meylan. — Les premières années contiennent des articles de botanistes décédés: Bescherelle, Duby, Jaeger, Lamy, S. Lindberg, De Notaris, Schimper, Spruce, Venturi, etc.

Abonnement à la 36e année (1909). . . . . 5 fr.

Verlag von Förster & Borries, Zwickau Sa.

Lehmann, Alfred, Unsere Gartenzierpflanzen.

Eine Anleitung zur Bestimmung, Anzucht, Pflege und Verwendung der Holzgewächse, Stauden und einjährigen Pflanzen unserer Gärten, für Gärtner, Gartenfreunde u. Botaniker, sowie zum Gebrauch an gärtnerischen Lehranstalten.

Das Buch wird allen Gärtnern und Gartenbesitzern als wertvolles und anregendes Hilfsbuch sehr willkommen sein. — Prospekt auf Verlangen kostenfrei.

Das vortrefflichste Werk über Pilze

in bezug auf naturwahre Abbildungen, leicht verständlichen, dabei wissenschaftlich begründeten Text und Reichhaltigkeit des Inhalts ist

„Führer für Pilzfreunde"

von **Edmund Michael**, Oberlehrer.

Das Werk erschien in folgenden Ausgaben:

Ausgabe A in Tafelform für den Anschauungsunterricht an Schulen und höheren Lehranstalten.

1. Teil:	7 Tafeln mit 69 Pilzgruppen	M. 8,—	Jeder Teil mit beschreibendem Text in besonderem Heft.
2. „	9 „ „ 107 „	„ 8,—	
3. „	10 „ „ 131 „	„ 8,—	

Ausgabe B, Leinenbände in Taschenformat.

Band I:	69 Pilzgruppen	M. 6,—
„ II:	107 „	„ 6,—
„ III:	131 „	„ 6,—

Jeder Band mit beschreibendem Text ist einzeln käuflich.

Ausgabe C, Volksausgabe, mit 34 der wichtigsten Pilzgruppen aus dem I. und II. Bande. M. 1,50.

Ausführlicher Prospekt auf Verlangen kostenfrei.

Lehmann, Alfred, Die Schnecken und Muscheln Deutschlands.

Eine Anleitung zur Bestimmung und Beobachtung der deutschen Land- und Süsswasser-Mollusken, sowie zur Anlegung einer Schnecken- und Muschelsammlung. Mit je 1 Tafel in Farben- und Schwarzdruck. Gebunden 2 M.

Das Buch ist auf Anregung des bekannten Botanikers Professor Dr. Wünsche (†), Zwickau, entstanden, für Fachleute und Laien gleich interessant geschrieben, und wird bei allen Freunden der Mollusken-Fauna, bei Lehrern, Schülern und Sammlern besonderes Interesse erregen.

Lehmann, Alfred, Berichtigungen und Ergänzungen für den naturwissenschaftlichen Unterricht.

Eine Sammlung von biologischen, die neuesten Forschungen berücksichtigenden Notizen in alphabetischer Reihenfolge.

Teil I: Zoologie und Anthropologie . . . . . M. —,80
Teil II: Botanik mit Anhang: Mineralogie, Chemie u. Physik M. —,70

Die Hefte werden ihres gediegenen Inhalts wegen bei Lehrern und allen Freunden der Naturwissenschaft lebhaftes Interesse erregen.

Fritz Lehmann, Verlag für Naturwissenschaft, Stuttgart.

Mit dem am 1. Januar 1909 beginnenden

45. Jahrgang

übernahmen wir den Verlag und die Weiterführung der in **allen Weltteilen rühmlichst bekannten**

GAEA

Natur und Leben

Zentralorgan
zur Verbreitung naturwissenschaftlicher und geographischer Kenntnisse
sowie der
Fortschritte auf dem Gebiete der gesamten Naturwissenschaften
herausgegeben bisher von Prof. Dr. **Hermann Klein**
jetzt von Prof. Dr. **Hippolyt Haas, Kiel.**

Abonnementspreis: Jährlich 12 reich illustrierte, umfangreiche Hefte M. 12.—
Fürs Ausland bei direkter Zusendung M. 15.—

Wir haben uns entschlossen:

25 Exemplare aller erschienenen 44 Jahrgänge

jedes compl. Exempl. zum **ermässigten** Preis von **nur M. 175.—** anstatt M. 528.— dem Verkauf auszusetzen, um **Bibliotheken** und **Interessenten** eine **seltene** und **nicht wiederkehrende** Gelegenheit zu geben, das **unerschöpfliche und unentbehrliche Nachschlagematerial**, wie es die **44 Jahrgänge** der **Gaea** darstellen, zu einem billigen Preis zugänglich zu machen.

☞ *Diese **einmalige Offerte** halten wir nur **bis zum 1. Mai 1909** und **nur, solange diese 25 Exemplare reichen**, aufrecht!*

Allen Abnehmern dieser 44 Jahrgänge der Gaea
nach unserm obigen Offert
liefern wir mit **Ablauf des 45. Jahrganges gratis**

1 vollständiges Inhalts- und Sachregister über sämtliche 45 Jahrgänge.

Dieses Sachregister wird für sich allein einen sehr starken Band, bilden und sich als ein **kostbares Nachschlagemittel** über alle in der **Gaea** seit **45 Jahren** veröffentlichten Beiträge, also über die ☞ **ganze Entwickelung der Naturwissenschaft** während fast **eines halben Jahrhunderts** darstellen.

*Anfragen wegen Erwerbs dieses kostbaren Werkes — **44 Jahrgänge Gaea** — beliebe man an den Verlag direkt zu richten.*

Bestellungen hierauf nimmt jede Buchhandlung entgegen.

Wir laden alle Freunde der Naturwissenschaften zum **Abonnement** auf die „Gaea“ höflichst ein.

Stuttgart, Januar 1909. **Fritz Lehmann, Verlag.**

Kühnscherf's Museums-Schränke

die sogen. „Dresdner Museums-Schränke"

Vollständig staubdicht!
Der denkbar beste Schutz für alle Sammlungen!

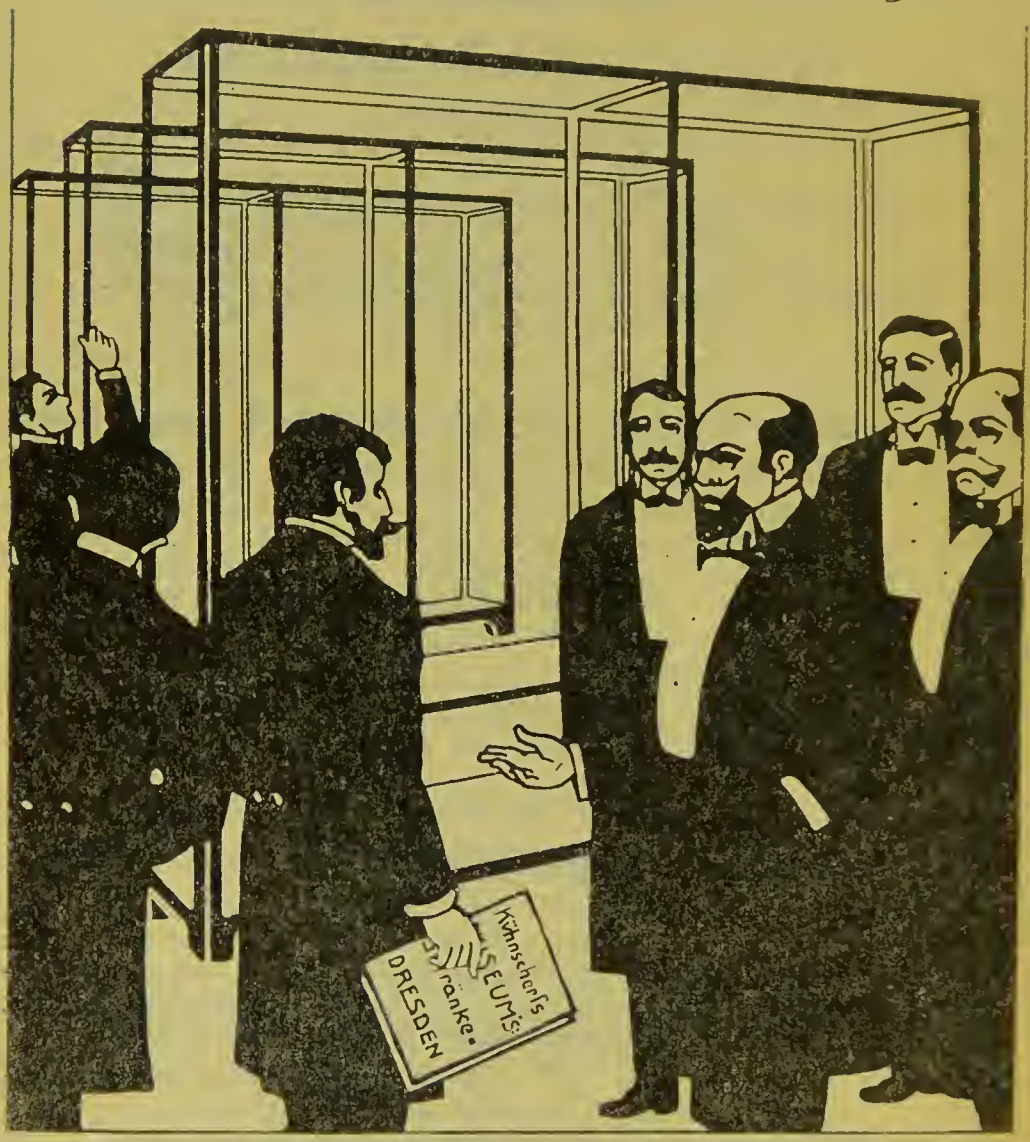

Aug. Kühnscherf & Söhne, Dresden-A.
Kataloge Zeichnungen u. Kostenanschläge kostenlos.

Druck von Oskar Bondo in Altenburg.